

“पर्यटन, कृषि, उर्जा र पूर्वाधार: समृद्ध माछापुच्छ्रेको मूल आधार”

माछापुच्छ्रे गाउँपालिका  
**वार्षिक बजेट, नीति तथा कार्यक्रम**  
आ.व. २०७७/०७८



प्रकाशक:  
माछापुच्छ्रे गाउँपालिका  
गाउँ कार्यपालिकाको कार्यालय  
लाहाचोक, कास्की

माछापुच्छ्रे गाउँपालिका  
वार्षिक बजेट, नीति तथा कार्यक्रम  
आ.व. २०७७/०७८

प्रमुख संरक्षक  
कर्ण बहादुर गुरुङ्ग  
अध्यक्ष

संरक्षक  
कृष्ण कुमारी पौडेल दवाडी  
उपाध्यक्ष

सम्पादन मण्डल

संयोजक : कुमान सिंह गुरुङ (प्रमुख प्रशासकीय अधिकृत)  
सदस्य : सीता शर्मा पौडेल (अधिकृत सातौं, लेखा)  
सदस्य : युवराज पौडेल (अधिकृत छैटौं, सूचना अधिकारी)  
सदस्य : ई. शंकर थापा (सूचना प्रविधि अधिकृत)

सहयोगी

कृष्ण प्रसाद भण्डारी (अधिकृत सातौं, शिक्षा)  
गोविन्दप्रसाद आचार्य (स्वास्थ्य संयोजक)  
ई. शैलेन्द्र क्षेत्री (इन्जिनियर)  
सुदर्शन भण्डारी (कम्प्युटर अपरेटर)

प्रकाशक

माछापुच्छ्रे गाउँपालिका, कास्की ।  
Website: [www.machhapuchhremun.gov.np](http://www.machhapuchhremun.gov.np)  
Email: [info@machhpuchhremun.gov.np](mailto:info@machhpuchhremun.gov.np), [mpgaupalika@gmail.com](mailto:mpgaupalika@gmail.com)  
Facebook: [www.facebook.com/machhapuchhremun](http://www.facebook.com/machhapuchhremun)  
Twitter: [www.twitter.com/mpgaupalika](http://www.twitter.com/mpgaupalika)

# विषयसूची

खण्ड	शीर्षक	पृष्ठ
खण्ड-१	माछापुच्छे गाउँपालिकाको संक्षिप्त परिचय	१-१७
खण्ड-२	आ.व. २०७६।०७७ को वार्षिक विनियोजन, खर्च र प्रगति विवरण	२१-४६
खण्ड-३	आ.व. २०७७।०७८ को वार्षिक नीति तथा कार्यक्रम	४९-६०
खण्ड-४	आ.व. २०७७।०७८ को बजेट, कार्यक्रमको वक्तव्य	६३-७३
खण्ड-५	आ.व. २०७७।०७८ को लागि कर, शुल्क र दस्तुर	७७-९५
खण्ड-६	आ.व. २०७७।०७८ को संचित कोषबाट हुने व्यय अनुमान	९९-१४९
खण्ड-७	आ.व. २०७७।०७८ मा संचालन हुने सशर्त तर्फका कार्यक्रम तथा योजना	१५३-१६२
खण्ड-८	माछापुच्छे गाउँपालिकाको जनप्रतिनिधि, कर्मचारी तथा विद्यालय प्रधानाध्यापकहरूको विवरण	१६५-१७७



## अध्यक्षको मन्तव्य

वि.सं. २०७२ साल असोज ३ गते जारी भएको नेपालको संविधानले परिकल्पना गरेको संघीय लोकतान्त्रिक गणतन्त्रात्मक राज्यलाई मुर्त रूप दिन वि.सं. २०७३ सालमा नेपालको नयाँ संघात्मक संरचना कायम भएसँगै साविकका माछापुच्छ्रे, सार्दीखोला, घाचोक, लाहाचोक, रिभान, धिताल, धम्पुस र ल्वाङ घलेल गाउँ विकास समितिहरूलाई समावेश गरी ९ वडा सहित माछापुच्छ्रे गाउँपालिका घोषणा भएको हो। गण्डकी प्रदेशको सदरमुकाम पोखरासँगै जोडिएको यस गाउँपालिकालाई समृद्ध बनाउन “पर्यटन, कृषि, उर्जा र पूर्वाधार: समृद्ध माछापुच्छ्रेको मुल आधार” भन्ने मुल नारालाई आत्मासात गर्दै शासकीय सत्तालाई तल्लो तहसम्म पुऱ्याएर प्रत्येक नागरिकलाई स्वशासन र आत्मनिर्णयको अधिकार सुनिश्चित गर्ने कार्यमा हामी निर्वाचित भए देखि नै निरन्तर रूपमा अगाडी बढेका छौं । नागरिकका अधिकार संरक्षण र प्रवर्द्धन गरी “समृद्ध नेपाल, सुखी नेपाली” को साभ्भा राष्ट्रिय आकांक्षा पुरा गर्ने दिशामा सर्वसाधारण नागरिकसँगै हातेमालो गर्दै आफ्ना गतिविधिहरू सञ्चालन गर्दै आएका छौं ।



विश्वव्यापी महामारीको रूपमा फैलिएको कोरोना भाइरस (कोभिड - १९) का कारणले गत आर्थिक बर्ष २०७६।०७७ मा यस माछापुच्छ्रे गाउँपालिकाले लिएका लक्ष्य प्राप्त गर्नमा केही बाधा व्यवधान आएतापनि त्यस्ता बाधा व्यवधानलाई पन्छ्याउँदै गाउँपालिकाले लिएका अधिकांश लक्ष्य तथा उद्देश्यलाई हासिल गर्न सफल भएको जनाकारी गराउन चाहन्छु । कोभिड - १९ को माहामारीले ल्याएको आर्थिक सुस्तता तथा सामाजिक जीवनमा आएको अवरोधलाई व्यवस्थापन गर्दै प्राकृतिक, साँस्कृतिक र विभिन्न भौगोलिक विविधतायुक्त गाउँपालिकालाई समृद्ध बनाउन स्वास्थ्य, कृषि, पर्यटन र पूर्वाधार विकासमा जोड दिँदै आर्थिक बर्ष २०७७।०७८ को नीति तथा कार्यक्रम, बजेट, योजना तथा कार्यक्रम सातौँ गाउँसभाले पारित गरेको छ । यसले मुख्यतः कोरोना भाइरस महामारीका कारणले स्वदेश तथा विदेशमा रोजगारी गुमाएका तथा बेरोजगार नागरिकको रोजगारीका अवसर बृद्धि गर्न लघुउद्यम विकास कार्यक्रम संचालन गर्ने, भौतिक पूर्वाधारहरूमा गाउँपालिका केन्द्र जोड्ने सडकलाई प्राथमिकतामा राखी विभिन्न सडकहरूको स्तरोन्नती तथा मर्मत सुधार गरि सडकको गुणस्तरियता अभिवृद्धि गर्ने, मानव संसाधन विकास (शिक्षा, स्वास्थ्य, खानेपानी, सरसफाइ र पोषण) मा जोड दिने, कृषि सेवा, पशु सेवा, पर्यटन, वन तथा वातावरण क्षेत्रको विकास, विस्तार र संरक्षणमा जोड दिने, लक्षित वर्ग र समुदायको उत्थानका लागि सामाजिक सुरक्षा र सशक्तिकरणका कार्यक्रमहरू संचालन गर्ने, कोभिड-१९ का कारण प्रभावित व्यवसायहरूमा यस वर्ष नविकरणमा ५० प्रतिशत छुट दिने साथै प्रभाव र असरलाई मध्यनजर गर्दै यस वर्ष दर्ता हुने व्यवसायलाई दर्ता शुल्क मिनाह गर्ने, सार्वजनिक सेवा प्रवाहलाई गुणस्तरीय, पारदर्शी र सर्वसुलभ बनाई नागरिकको पहुँचमा अभिवृद्धि गर्ने जस्ता विषयहरूलाई प्राथमिकता दिइएको छ ।

अन्त्यमा, चालु आर्थिक बर्षको बार्षिक नीति तथा कार्यक्रम, बजेट, योजना तथा कार्यक्रम तर्जुमा कार्यमा प्रत्यक्ष परोक्ष रूपमा सहयोग गर्नुहुने सम्पूर्ण जननिर्वाचित जनप्रतिनिधि, राजनैतिक पार्टीका नेता तथा कार्यकर्ताहरू, नागरिक समाज, विभिन्न गैरसरकारी संस्थाहरू, सामाजिक संघ संस्थाहरू, राष्ट्रसेवक कर्मचारीहरू लगायत सम्पूर्णमा हार्दिक आभार व्यक्त गर्दछु ।

कर्ण बहादुर गुरुङ्ग

अध्यक्ष

## उपाध्यक्षको मन्तव्य

नेपालको संविधान र संघीय शासन प्रणालीमा तहगत सरकारहरूमा माछापुच्छ्रे गाउँपालिका स्थानीय सरकारको रूपमा रहेको छ । हामीले २०७४ साल देखि कार्यभार ग्रहण गरी कार्य थालनी गरेको ३ वर्ष पूरा भएको छ । संघीय संरचनामा जनताको सबैभन्दा नजिकको सरकारको रूपमा रहेर यस गाउँपालिकाको आर्थिक, सामाजिक, सांस्कृतिक लगायत सर्वाङ्गिक पक्षको विकास गरी स्थानीय जनताको जिवनस्तर सुधार गर्ने कार्यमा हामी निरन्तर लागि रहेका छौं । सुशासन कायम गरी प्रभावकारी सेवा प्रवाहको आधार केन्द्रको रूपमा स्थापना गर्दै जनता सामु पुऱ्याउनु पर्ने पुर्वाधार विकास, कृषि, शिक्षा, स्वास्थ्य, विद्युत, खानेपानी तथा सरसफाई लगायतका सार्वजनिक सेवा सुविधाको प्रत्याभूति दिन सरकारी, निजी, गैरसरकारी, सामुदायिक क्षेत्रसँग साभेदारी र सहकार्य गर्दै शान्ति सुरक्षा, रोजगारी अभिवृद्धि, सामाजिक सुरक्षा र मानव संसाधनको क्षमता विकासमा सहयोगी भूमिका निर्वाह गर्दै स्थानीय सरकारको संयन्त्रबाट प्रवाह हुने सेवालाई समावेशी, व्यवसायिक, प्रतिस्पर्धी, सेवामुखी र स्वावलम्बी बनाउदै स्थानीय सरकारको सुशासनको संस्थागत विकासमा आफ्नो ध्यान केन्द्रीत गरेको अवगत गराउन चाहान्छु ।



गाउँपालिकामा स्थानीय सरकारका रूपमा निर्वाचित भएको ३ वर्ष पूरा भएको यस अवधिमा गाउँपालिकाले चारवटा बार्षिक नीति तथा कार्यक्रम, बजेट र योजना प्राप्त गरेको छ । गत आर्थिक बर्षको बजेट, योजना तथा कार्यक्रमहरूको कार्यान्वयनकै बीचमा विश्वव्यापी महामारीका रूपमा फैलिएको कोरोना भाइरस (कोभिड-१९) को कारणले उत्पन्न असामान्य परिस्थितिका बीच पनि यस गाउँपालिकाले तय गरेका अधिकांश योजना तथा कार्यक्रमहरू सम्पन्न भएका छन् । कोभिड-१९ को महामारीकै बीचमा गाउँपालिकाले चालू आ.व. २०७७।०७८ को बार्षिक नीति तथा कार्यक्रम र बजेट आम माछापुच्छ्रे गाउँपालिकावासीको माग र आवश्यकता तथा यस गाउँपालिकाले तर्जुमा गरेको आवधिक योजनाले परिलक्षित गरेको लक्ष्य, उद्देश्य, नीति तथा रणनीतिका आधारमा “पर्यटन, कृषि, उर्जा र पुर्वाधार: समृद्ध माछापुच्छ्रेको मुल आधार” भन्ने नारालाई व्यवहारिक कार्यान्वयन गर्ने गरी तय गरिएको छ । चालू आ.व. २०७७।०७८ को बार्षिक नीति तथा कार्यक्रम र बजेटबाट कोभिड-१९ का कारण संकटग्रस्त अर्थतन्त्रलाई चलायमान र गतिशील बनाइ आर्थिक अनुशासन तथा वित्तीय सुशासन कायम गर्दै यस गाउँपालिकाको भौतिक पुर्वाधार, आर्थिक तथा सामाजिक विकासमा जोड दिने प्रमुख उद्देश्य रहेको छ । यस आर्थिक बर्षको बजेटमा मूलतः कोरोना भाइरस रोगको रोकथाम, नियन्त्रण तथा उपचारलाई प्रभावकारी बनाउन, क्वारेन्टाइन निर्माण, संचालन र व्यवस्थापन गर्न, औषधी उपकरण तथा कोष स्थापना, गाउँपालिका प्रशासकीय भवन निर्माण, गाउँपालिका केन्द्र देखि वडा केन्द्रसम्म र वडा केन्द्र देखि बस्तीस्तरसम्मका सडकहरू बाह्रै महिना सञ्चालन योग्य बनाउने, गाउँपालिका केन्द्र आउने मुख्यबाटो गुरुगौडा गा.पा. केन्द्र, समिबगर बाटो कालोपत्रे गर्ने, एक घर एक धारा खानेपानी कार्यक्रम सम्पन्न गर्ने, कोरोना भाइरसका कारण वैदेशिक रोजगारबाट फिर्ता भएका र बेरोजगार युवाहरूको उद्यमशीलता विकासको लागी सहकारी मार्फत उद्यमशीलता घुम्ती कोष संचालन गर्ने लगायतका योजना तथा कार्यक्रमहरूलाई प्राथमिकतामा राखिएको छ ।

अन्त्यमा, गत आर्थिक बर्षको बजेट, योजना तथा कार्यक्रमहरूको कार्यान्वयन र चालू आर्थिक बर्षको नीति तथा कार्यक्रम र बजेट तर्जुमामा प्रत्यक्ष अप्रत्यक्ष रूपमा सकारात्मक एवम रचनात्मक सहयोग गर्नुहुने स्थानीय राजनितिक दल, नागरिक समाज, गैरसरकारी संस्था, स्थानीय उपभोक्ता, निर्वाचित जनप्रतिनिधिहरू, कार्यपालिका सदस्यहरू, विषयगत समितिका सदस्यहरू, राष्ट्र सेवक कर्मचारीहरू लगायत सम्पूर्णमा हार्दिक धन्यवाद व्यक्त गर्न चाहान्छु ।

धन्यवाद !

कृष्ण कुमारी पौडेल दवाडी  
उपाध्यक्ष

## प्रमुख प्रशासकीय अधिकृतको मन्तव्य

नेपालको संविधानले व्यवस्था गरेको तीन तहको सरकार मध्ये स्थानीय सरकार जनताको नजिकको सरकार र नागरिक प्रथम राखी सेवा प्रवाह गर्ने सरकार हो । नागरिकको दैनिक जीवनलाई सरल, सहज बनाउने शिक्षा, स्वास्थ्य र जिविकासँग जोडिने सेवालाई दीगो र प्रभावकारी बनाउन योजनाबद्ध रूपमा वार्षिक नीति, योजना र बजेट ल्याउने क्रममा माछापुच्छ्रे गाउँपालिकाले आर्थिक वर्ष २०७७/७८ को बजेट सातौँ गाउँसभाबाट मिति २०७७।३।१० गते स्वीकृत गरेको छ । यो नीति कार्यक्रम तथा बजेट तर्जुमा गर्दा नेपालको संविधान, स्थानीय सरकार सञ्चालन ऐन २०७४, नेपालको १५ औँ योजना, दिगो विकासका लक्ष्यहरू, गण्डकी प्रदेशको प्रथम योजना, माछापुच्छ्रे गाउँपालिकाको प्रथम योजनाको आधारपत्र समेतलाई आधार मानी सहभागितामूलक योजना तर्जुमा विधि मार्फत तर्जुमा गरिएको छ ।



“पर्यटन, कृषि, उर्जा र पूर्वाधार: समृद्ध माछापुच्छ्रेको मूल आधार” लाई सार्थक तुल्याउने गरी गाउँपालिकाले वार्षिक नीति, योजना, कार्यक्रम र बजेट निर्माण गरेको छ । सो अनुरूप गाउँपालिकाको प्रशासकीय भवन निर्माण, वडा नं ५ र ८ मा स्वास्थ्य केन्द्र निर्माण, गाउँपालिका र वडा केन्द्र जोड्ने प्रमुख सडक कोलचोक-भलावट-लाहाचोक- गैरागाउँ-धिताल-धम्पुस सडक, पर्यटक महत्वका क्षेत्रहरू प्रवर्द्धन र संवर्द्धन, युवा उद्यम कार्यक्रम, कृषिमा पकेट क्षेत्र निर्माण र विस्तार, भैसी र बाखा प्रवर्द्धन कार्यक्रम, फलफुल कार्यक्रम साथै निजी क्षेत्रको सहकार्यमा सेती र र्ददी नदीमा जलविद्युतको प्रवर्द्धन कार्यक्रमलाई कार्यान्वयन गर्ने गरी नीति तथा योजना तर्जुमा गरिएको व्यहोरा जानकारी गर्दछु । सेवा प्रवाहलाई सहज, सरल, प्रविधिमैत्री र सुशासनयुक्त बनाउनका लागि बजेट विनियोजन गरिएको छ । सो बजेटलाई पारदर्शिता, मितव्ययिता र उत्तरदायित्वसहित कार्यान्वयन, आर्थिक अनुशासन र वित्तीय सुशासन, विकास सुशासन र उपलब्ध स्रोत साधनको अधिकतम उपयोग मार्फत स्थानीय सरकारप्रति जनताको भरोसा र विश्वास रहनेछ। प्रस्तुत बजेट, योजना, नीति तथा कार्यक्रम कार्यान्वयनमा जनप्रतिनिधिज्यूहरू, राजनीतिक दलहरू, विषयगत कार्यालयहरू, राष्ट्रसेवक कर्मचारीहरू, सरकारी तथा गैर सरकारी संघ संस्थाहरू, कार्यालय, व्यवसायिक प्रतिष्ठान, विकास साभेदार संस्था, नागरिक समाज लगायत सबैसँग सहयोगको अपेक्षाका साथ धन्यवाद एवम् आभार प्रकट गर्न चाहान्छु ।

कुमान सिंह गुरुङ  
प्रमुख प्रशासकीय अधिकृत





**खण्ड-१**

**माध्यापुच्छे गाउँपालिकाको  
संक्षिप्त परिचय**



## १. परिचय

कास्की जिल्लाको उत्तरमा अवस्थित माछापुच्छ्रे गाउँपालिका साविकका माछापुच्छ्रे, सार्दी खोला, घाचोक, लाहाचोक, रिभान, धिताल, धम्पुस र ल्वाङ घलेल गाउँ विकास समितिहरू समावेश गरी ९ वडाहरू कायम हुने गरी नेपाल सरकारले मिति २०७३ फाल्गुण २७ गते नेपाल राजपत्रमा प्रकाशन गरी आधिकारिक रूपमा माछापुच्छ्रे गाउँपालिका घोषणा गरिएको हो । जस अर्न्तगत हालका वडा नं १ साविक माछापुच्छ्रे गाविस, वडा नं २ साविक सार्दी खोला गाविस, वडा नं ३ साविक घाचोक गाविस, वडा नं ४ साविक लाहाचोक गाविस, वडा नं ५ साविक रिभान गाविस, वडा नं ६ साविक धिताल गाविस, वडा नं ७ साविक धम्पुस गाविस, वडा नं ८ साविक ल्वाङ घलेल गाविस (वडा १ देखि ५) र वडा नं ९ साविक ल्वाङ घलेल गाविस (वडा ६ देखि ९) रहेका छन् ।

यो गाउँपालिका प्रसिद्ध अन्नपूर्ण हिमश्रृंखलाको काखमा अवस्थित छ । अन्नपूर्ण तेस्रो, चौथो, गंगापूर्णा, माछापुच्छ्रे, मर्दी हिमालको दक्षिणी ढालबाट उत्पत्ति भएका नदी खोलाहरू सेती, मर्दी, मोदी र यिनका सहायक खोलाहरू यहाँ बहन्छन् । यस गाउँपालिकाको उत्तरी भागमा रहेको नेपालकै सुन्दर हिमाल माछापुच्छ्रेको नामबाट यस गाउँपालिकाको नाम माछापुच्छ्रे रहन गएको हो ।

### १.१ भौगोलिक अवस्था

#### १.१.१ अवस्थिति

नेपालको गण्डकी प्रदेश अन्तर्गत कास्की जिल्लाको उत्तरी भागमा अवस्थित माछापुच्छ्रे गाउँपालिका गण्डकी प्रदेशको राजधानी पोखरादेखि करिब १६.३५ कि.मी. उत्तरमा अवस्थित छ । समुद्र सतहदेखि करिब १०३१ मी.(पुलको मुख) देखि ७५५५ मी. (अन्नपूर्ण तेस्रो हिमाल) सम्मको उचाइको भू-भागमा अवस्थित यस गाउँपालिकाको उत्तर दक्षिण अधिकतम लम्वाई ३४.३३ कि.मी. र पूर्व-पश्चिम अधिकतम चौडाई २१.७६ कि.मी. रहेको छ । यसको निरपेक्ष अवस्थिति २८° १७' ०८" उत्तरी अक्षांशदेखि २८° ३६' १९" उत्तरसम्म र ८३° ५१' ३४" पूर्वी देशान्तरदेखि ८४° ०५' ०७" पूर्वसम्म छ । माछापुच्छ्रे गाउँपालिकाले ५४५.५२ वर्ग कि.मि. क्षेत्रफल ओगटेको छ, जुन जिल्लाको भण्डै २७.५ प्रतिशत भू-भाग हुन आउँछ ।

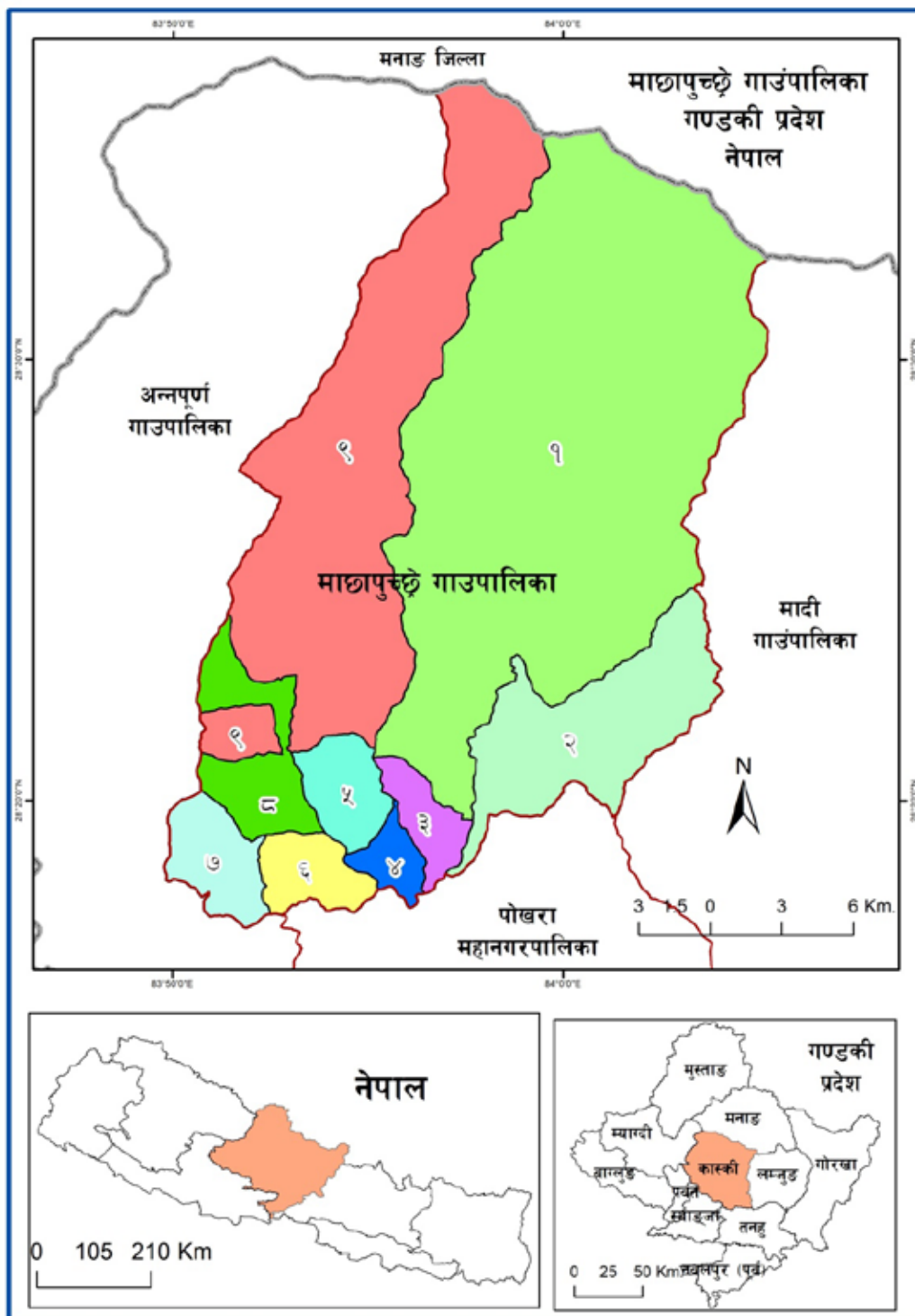

नक्सा १.१: गाउँपालिकाको अबस्थिति नक्सा

यस गाउँपालिकाको पूर्वमा कास्की जिल्लाको मादी गाउँपालिका, पश्चिममा अन्नपूर्ण गाउँपालिका, उत्तरमा मनाङ जिल्लाको नेस्याङ गाउँपालिका र दक्षिणमा पोखरा महानगरपालिका रहेका छन्। पूर्वतर्फ पानी ढलो र भुर्जुङ खोलाले सीमाना कायम गरेको छ भने पश्चिममा मोदी नदी, घट्टेखोला साथै डाँडाहरू रहेका छन् भने उत्तरमा हिमश्रृंखलाको पानी ढलोले मनाङ र कास्कीको सीमाना कायम गरेका छन्। यसैगरी दक्षिणमा सेतीनदी र डाँडाहरूले यो गाउँपालिका सीमाबद्ध गरेका छन्।

### १.१.२ भू-बनोट

अन्नपूर्ण हिमश्रृंखला सँगै दक्षिणी काखमा अबस्थित यस माछापुच्छ्रे गाउँपालिकामा मुख्य हिमाल, हिमाली र लेकफाँट, उच्च पर्वतीय क्षेत्र, टारी, पाखा तथा होचा डाँडाका साथै नदी निर्मित बेंसी तथा समतल क्षेत्र रहेका छन्। उत्तर दक्षिण हवाई दुरी करिब ३४ कि.मी. लाई हेर्दा भू-बनोटको दृष्टिमा माछापुच्छ्रे गाउँपालिका नेपालकै विशिष्ट विशेषता बोकेको गाउँपालिका हो, जसको न्यूनतम १०३१ मी. उचाईको सेती र मर्दी दोभान पुलको मुखदेखि ७५५५ मी. अन्नपूर्ण तेस्रो हिमालसम्मको क्षेत्र रहेका छन्। उचाईका आधारमा यहाँको धरातलीय स्वरूपलाई निम्नानुसार वर्गीकरण गर्न सकिन्छ:

तालिका १.१: धरातलीय विभाजन

धरातलीय विभाजन	उचाई (मी.)	क्षेत्रफल (व.कि.मी)	प्रतिशत
नदीबेंसी तथा समतल क्षेत्र (Flat/River Terrace)	१२०० कम	१९.५७	३.५९
टारी, पाखा तथा होचा डाँडा (Low Hill area)	१२००-२१००	१२६.८८	२३.२६
उच्चपर्वतीय क्षेत्र (High Mountain area)	२१००-३३००	१४०.५९	२५.७७
हिमाली लेक फाँट (Foothill of Himalaya)	३३००-५०००	१७९.६९	३२.९४
मुख्य हिमालय (Main Himalaya)	५००० माथि	७८.७९	१४.४४
	जम्मा	५४५.५२	१००.०

श्रोत: क्षेत्रफल DEM Data (SRTMSatellite) बाट निकालिएको

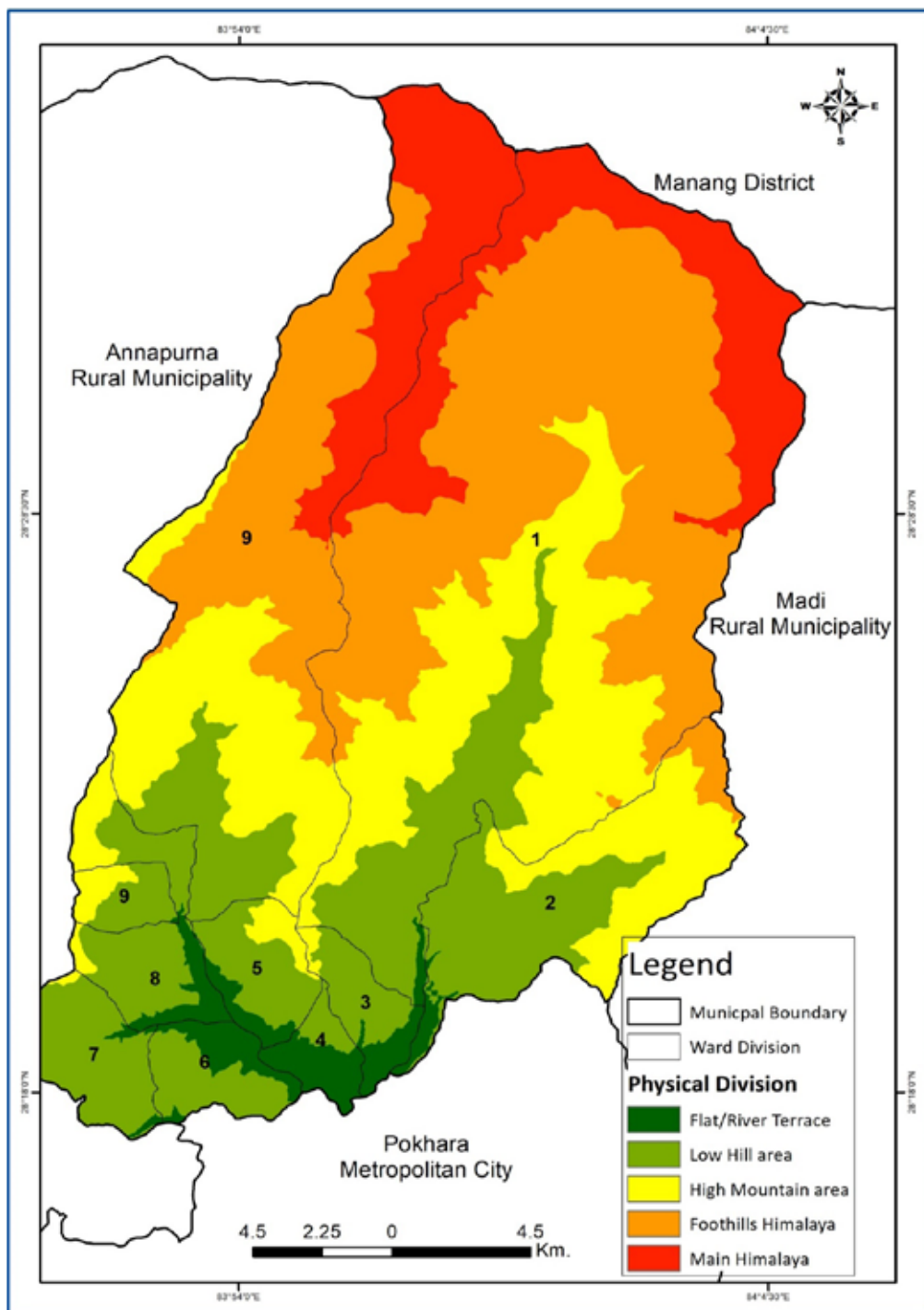

नक्सा १.२ माछापुच्छ्रे गाउँपालिकाको धरातलीय विभाजन

### १.१.३ हावापानी

यस गाउँपालिका नदी निर्मित समतल मैदानी भू-भागदेखि अग्लो मुख्य हिमाल अन्नपूर्ण तेस्रो सम्मको उचाईमा अवस्थित भएकोले हावापानीमा पनि विशिष्टता रहेको पाइन्छ । सामान्यतः १२०० मीटर भन्दा होचा यहाँका वेंसिहरूमा अर्धोष्ण मनसुनि जलवायु (Sub-Tropical Monsoon Climate) पाइन्छ, भने क्रमशः उचाई बढ्दै जाँदा करिब २१०० मीटरसम्मका क्षेत्रमा न्यानो समशीतोष्ण (Warm Temperate Monsoon Climate) हावापानी पाइन्छ । त्यसैगरी ३३०० मीटरसम्मका उच्चपर्वतीय क्षेत्रमा ठण्डा समशीतोष्ण हावापानी (Cool Temperate Monsoon Climate), ५००० मीटर सम्मका लेकाली अग्ला डाँडाहरूमा अल्पाइन हावापानी (Alpine Climate) र ५००० मी. भन्दा उचाइका क्षेत्रमा टुण्ड्रा (Tundra) किसिमको हावापानी पाइन्छ । होचा वेंसिहरू जस्तै-

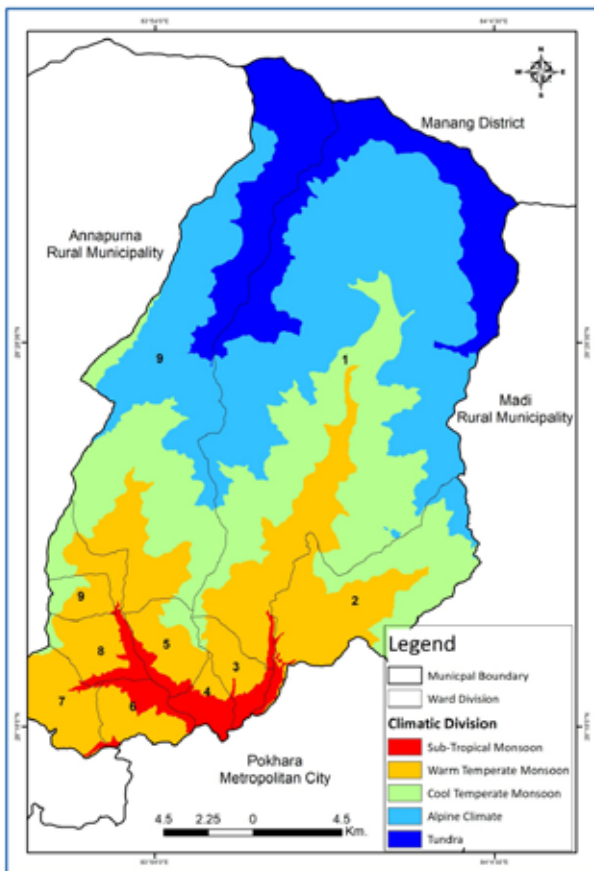

नक्सा १.३ हावापानीको स्थिति

सेती, मर्दी, लस्ती, इर्दी, पातीखोला, भुर्जुङखोला, घट्टेखोला आदिका किनारी भागहरूमा अर्धोष्ण किसिमको हावापानी पाइन्छ जहाँ गृष्ममा गर्मी तथा आर्द्र हुन्छ भने हिउँदमा शुष्क तथा जाडो हुन्छ । टारी, वारीपाखा तथा होचा डाँडा क्षेत्रमा गृष्म न्यानो तथा वर्षा र हिउँद ठण्डा हुन्छ । यस्ता क्षेत्रहरू न्यानो समशीतोष्ण हावापानी अर्न्तगत पर्दछन् । अग्ला पहाडी क्षेत्रहरूमा ठण्डा समशीतोष्ण किसिमको हावापानी पाइन्छ भने हिमाली लेकफाँट तथा खर्क क्षेत्रहरूमा अल्पाइन किसिमको हावापानी पाइन्छ । उत्तरी हिमाच्छादित क्षेत्रमा हावापानी ज्यादै ठण्डा हुन्छ । यहाँको हावापानीलाई टुण्ड्रा किसिमको भनिन्छ । यहाँवर्षा हिमपातको रूपमा हुन्छ । यस गाउँपालिका क्षेत्रमा खास गरी असारदेखि असोज महिनासम्म वंगालको खाडीबाट आउने मनसुनी वायुको कारण सर्वाधिक वर्षा हुन्छ भने हिउँदमा पश्चिमी वायुद्वारा सामान्य वर्षा हुन्छ ।

## १.२ प्राकृतिक स्रोत तथा सम्पदा

### १.२.१ नदीप्रवाह प्रणाली

नेपालमा मनसुनी हावाको प्रभावको कारणले गृष्मयाममा प्रशस्त वर्षा हुन्छ । यस गाउँपालिकामा अन्नपूर्ण

हिमश्रृंखलाबाट उत्पत्ति भइ वहेर आउने नदी र खोलाहरू स्थायी र अस्थायी रूपमा वगेका छन् । अन्नपूर्ण हिमश्रृंखलाबाट वगेको प्रथम स्तरको सेती नदी (२८.४१ कि.मि., माछापुच्छ्रेको दक्षिणी फेदीदेखि सेतीमर्दी दोभानपुलको मुखसम्म) यहाँको मुख्य नदी हो । यसैगरी अन्य नदी तथा खोलाहरूमा मोदी (११.१८ कि.मी.), मर्दी (२४.७६ कि.मी.), इदी (८.५७ कि.मी.), लस्ती (६.३९ कि.मी.), सैती (७.२८ कि.मी.), कुइबाड/ राका (३.८९ कि.मी.), सिदिड (३.७९ कि.मी.), छुम्दी (४.२ कि.मी.), भलौदी (१०.९८.२७ कि.मी.), बतासे (६.१२ कि.मी.), धिप्राड (४.४७ कि.मी.), भुर्जुड (१०.९ कि.मी.), सार्दी (१४.३५ कि.मी.), साधु/ डाडडुडे (८.३१ कि.मी.) आदि हुन् । त्यस बाहेक अन्य

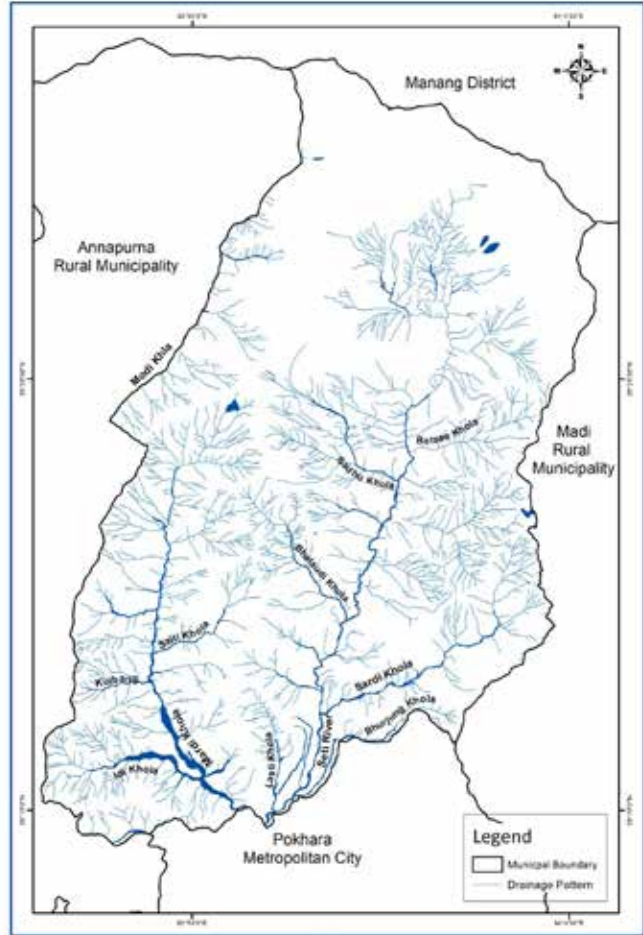

नक्सा १.४: माछापुच्छ्रे नदी प्रवाह प्रणाली

खोला खोल्सीहरूमा घट्टे, मंगले, रिम्लि छहरा, पातीखोला, पाउखोला, कास्यू, सुसेला आदि धेरै संख्यामा छन् । यस क्षेत्रमा बहने नदीको प्रवाह प्रणाली (Drainage Pattern) लाई वृक्षाकार प्रवाह प्रणाली (Dendritic Drainage Pattern) मान्न सकिन्छ किनकि यस क्षेत्रका नदीका शाखा तथा उपशाखाहरू रुखको हाँगाविंगा जस्तै चारैतर्फ स्वतन्त्र रूपले फैलिएका छन् । यी खोलाहरू प्रायः सबै सेती नदीसँग मिसिन्छन् । यी नदी तथा खोलाहरूबाट विभिन्न साना तथा मझौला क्षमताका विद्युतको उत्पादनका साथै सिंचाइ र पोखरा क्षेत्रमा खानेपानीको आपूर्ति समेत गरिएको छ ।



### १.२.२ वनस्पति तथा वन्यजन्तु

यस गाउँपालिकामा कम उचाइका क्षेत्रका नदी वेंसी इलाकाका आसपासमा अर्धोष्ण पतभर जंगल पाइन्छ । यस क्षेत्रका करिब १२०० मी. सम्मको उचाईमा मुख्यतः कटुस, चिलाउने, सिरिस, काफल, रकचन, दमौरो, उत्तिस. सिमल, बाँस, जंगल पाइन्छ । त्यस्तै यहाँका मानववस्ती र खेतीयोग्य जमिन वरिपरि विभिन्न किसिमका डाले घाँसका बोटहरू पाइन्छन् । यस प्रकारको जंगलबाट मूलतः दैनिक प्रयोगमा आउने वन्य पैदावारहरू घाँस, दाउरा, काठ आदि उपलब्ध हुन्छन् । साथै यहाँको करिब

१२०० मी. देखि २१०० मी. उचाइमा मिश्रित पतभर जंगलको बाहुल्यता रहेको छ, जसमा कटुस, चिलाउने, टुनी, काउलो, तेजपत्ता, मेल, गुराँस, सल्लो जातका वनस्पति पाइन्छन् । यसैगरी २१०० मी. देखि ३३०० मी. उचाइका क्षेत्रमा कोणधारी किसिमको वनस्पतिको बाहुल्यता भएपनि यहाँ मिश्रित खालका वनस्पतिहरू पाइन्छन्, जसमा सल्लो, उत्तिस, निगालो, पैयु, मुसुरे कटुस, टुनी, गुराँस, काफल, लोकता आदि पाइन्छन् । यसको साथै यहाँ विभिन्न प्रकारका औषधीजन्य जडिबुटिहरू सिल्टिमुर्, पाखनवेद, टुसा, गुर्जो आदि पाइन्छन् । यहाँको करिब ३३०० मी. देखि ५००० मी. सम्मको क्षेत्रमा लेकाली घाँसे क्षेत्रको रूपमा रहेका छन् । यस भू-भागको मुख्य वनस्पतिमा प्रायः गरी औषधीजन्यको रूपमा यासागुम्बा, पाँचऔँले, जटामसि, निरमसी, पिप्ला, पाखनवेद, वायजरो, सिलाजित, लसुन आदि रहेका छन् । करिब १४.४४ प्रतिशत भू-भाग नाङ्गा डाँडा तथा हिउँले ढाकेको टुन्ड्रा अवस्थामा रहेको छ ।

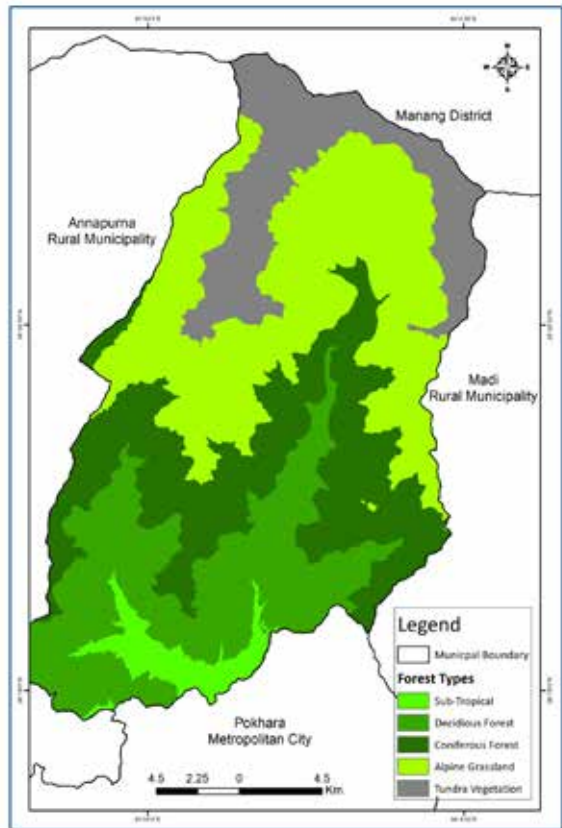

नक्सा १.५ प्राकृतिक वनस्पती

जैविक विविधताले सम्पन्न यस गाउँपालिकामा विभिन्न प्रकारको जंगली जीवजन्तुहरू पाइन्छन् । यहाँका प्रमुख जीवहरूमा कालो भालु, चितुवा, मृग, भारल, घोरल, लंगुर, बाँदर, दुम्सी, लोखर्के, स्याल, फ्याउरो, चरिबाघ आदि पाइन्छन् भने डाँफे, मुनाल, कालिज, तित्रा, ढिकुर, चिवे, भगेरा, लामपुच्छ्रे कोइली, गिद्ध, लाटोकोसेरो, चमेरो, आदि चराचुरुङ्गीहरू पाइन्छन् ।

## १.२.२ माटो तथा खनिज

यस गाउँपालिकाको नदीवेसी र आसपासको समतल क्षेत्रमा मलिलो उब्जाउशील पाँगो माटोको प्रधानता रहेको छ। यस प्रकारको माटोमा सिंचाई सुविधाद्वारा मूलतः धानको खेती गरिएको छ। यहाँका अधिकांश मानव बस्ती रहेका, टारी, पाखाहरूमा पत्रे चट्टानद्वारा निर्मित खस्रो खालको माटो पाइन्छ। यस माटोमा मुख्यतया मकै, गहुँ, कोदो जस्ता बालीको उत्पादन गरिएको छ। मानव पहुँचभन्दा बाहिरका उच्च पहाडी तथा हिमालीक्षेत्रका लेकफाँट तथा भिरालो क्षेत्रमा माटो निर्माण प्रक्रियामा रहेको छ। खनिज अन्तर्गत उच्च क्षेत्रहरूमा चुन ढुङ्गा, ग्रेनाइट, निस तथा स्लेट पाइन्छ भने कम उचाइका क्षेत्र तथा नदी वेसी, टारहरूमा स्लेट तथा ढुङ्गा बालुवा, गिटी आदि पाइन्छन्।

## १.३ भू-उपयोग तथा मानव बसोबास

### १.३.१ भू-उपयोग

माछापुच्छ्रे गाउँपालिका दक्षिणमा सेती र मर्दीको दोभान (१०३१ मी.) देखि उत्तरमा अन्नपूर्ण तेस्रो (७५५५ मी.) सम्म विस्तृत क्षेत्रफलमा विस्तारित गाउँपालिका हो। यहाँको धरातल, उचाई, हावापानी, माटो प्राकृतिक वनस्पती आदि भौतिक र आर्थिक, सामाजिक एवं साँस्कृतिक पक्षहरूमा विविधता पाइन्छ। यसले गर्दा यहाँको भू-उपयोगमा समेत गहिरो प्रभाव पारेको छ। यस गाउँपालिकाको भू-उपयोगको स्थितिलाई निम्न तालिकामा दिइएको छ।

तालिका १.२ : माछापुच्छ्रे गाउँपालिकाको भू-उपयोगको स्थिति

क्र.सं.	भू-उपयोगको किसिम	क्षेत्रफल (व.कि.मी)	प्रतिशत
१	कृषि भूमि तथा बस्ती	४६.३३	८.४९
२	वनजंगल	२१७.४७	३९.८७
३	ब्यारेन (खाली) भूमि	१०९.२४	२०.०२
४	घाँसे क्षेत्र	१०१.८८	१८.६८
५	भाडी क्षेत्र	२१.४३	३.९३
६	हिमक्षेत्र	३६.०६	६.६१
७	भिर पहरा	४.३७	०.८०
८	बलौटे तथा कंकड	६.९६	१.२८
९	नदी किनार ताल, कुण्ड तथा जलक्षेत्र	१.७८	०.३३
	जम्मा	५४५.५२	१००.००

श्रोत: Satellite Image (Google Earth Pro), २०१७।

यस गाउँपालिकाको सेतीनदी, मर्दीखोला, लस्तीखोला, इदीखोला, पातीखोला, भुर्जुडखोला आदिको आसपासमा कृषि भूमिको विस्तार भएको छ। खासगरी लाहाचोक, घाचोक, पातीखोला, भीरकटेरा, भलाबोट बाँभोखेत, गैराखोर, जोगीचौर, इदीफाँट, भेडावारी, टुसे, धिप्राङ, आनन्दठाँटी, आदि यहाँका कृषि योग्य वेंसीहरू र मानवबस्ती समेत रहेका छन्। यी वेंसीहरूदेखि माथिल्लो उचाइ क्षेत्रमा मानव वसोवास र कृषियोग्य टारीखेतहरू फैलिएका छन्। धिताल, धम्पुस, ल्वाङ, घलेल, सिदिङ, सार्दी खोला आदि क्षेत्रमा टारीखेतहरू रहेका छन्। यी क्षेत्रमा वर्षादमा सिचाई सुविधा उपलब्ध गराएर धानको खेती साथै मकै, कोदो, तरकारी खेती गरिदै आएको पाइन्छ भने हाल आएर चिया, अलैची, कफी खेतीतर्फ आकर्षण बढ्दो छ। यस गाउँपालिकाको कृषि भूमि तथा बस्तीको क्षेत्रफल ४६.३३ वर्ग कि.मी. छ। यसले गाउँपालिकाको कुल क्षेत्रफलको ८.४९ प्रतिशत भू-भाग ओगटेको छ। यसैगरी भाडी क्षेत्रले २१.४३ वर्ग कि.मी. (३.९३%) ओगटेको छ।

यस गाउँपालिकामा वन जंगलको विस्तार दक्षिणदेखि उत्तरसम्मका अधिकांश भू-भागमा भएको छ। यहाँ वन जंगलको कूल क्षेत्रफल २१७.४७ वर्ग कि.मी छ। यसले माछापुच्छ्रे गाउँपालिकाको कुल क्षेत्रफलको करीव ३९.८७ प्रतिशत भू-भाग ओगटेको छ।

यस गाउँपालिकाको उच्च पहाडी भू-भागमा अत्यन्त भिरालो जमिन भएको कारण ब्यारेन (नाङ्गो) भूमिको रूपमा रहेको छ जसले कुल भू-भागको १०९.२४ वर्ग कि.मी अर्थात् २०.०२ प्रतिशत

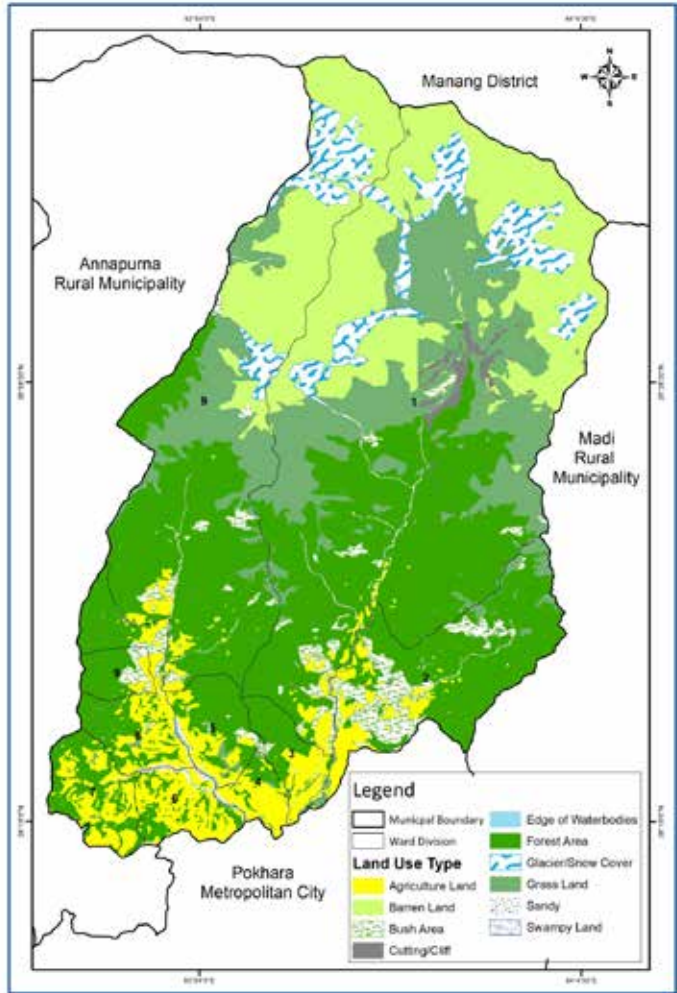

नक्सा १.६: माछापुच्छ्रे गापाको भूउपयोगको स्थिति

भू-भाग ओगटेको छ । यस्तैगरी करिब ३३०० मी. उचाइभन्दा माथि गाउँपालिकाको उत्तरी भू-भागमा घाँसे भूमिको बाहुल्यता रहेको छ । यस भूमिले १०१.८८ वर्ग कि.मी (१८.६८ %) भू-भाग ओगटेको छ भने प्रायः खर्क, खर्तरी र समतल घाँसेभूमिका कारण भेडा र च्याङ्गा पालनको लागि उपयुक्त छ । त्यस्तै भीर र पहराले यो गाउँपालिकाको ४.३७ वर्ग किमी (०.८० %) ओगटेको छ ।

यस गाउँपालिकाको उच्च हिमालीक्षेत्र ५००० मी. भन्दा माथिको भू-भाग वर्षेभरी हिउँले ढाकिएको छ । यस प्रकारको भूभागले ३६.०६ वर्ग कि.मी (६.६१ %) क्षेत्रफल ओगटेको छ । यस बाहेक माछापुच्छ्रे गाउँपालिकामा जल क्षेत्रको रूपमा नदी तथा नदी किनारी भाग, ताल तथा कुण्डले १.७८ वर्ग कि.मी. अर्थात् ०.३३ प्रतिशत ओगटेको छ । बलौटे तथा कंकड क्षेत्रले ६.९६ वर्ग कि.मी. (१.२८ %) क्षेत्रफल ओगटेको छ ।

### १.३.२ मानव बसोबास

यस गाउँपालिकामा ब्राम्हण, क्षेत्री, गुरुङ्ग, मगर, तामाङ, कामी, दमाइ, सार्की, भुजेल, नेवार, ठकुरी, गिरि/पुरी आदि जातिको मिश्रित बसोबास रहेको छ । प्रायः जनजातिको बस्ती एकत्रित किसिमको छ भने अन्य जातिको बस्तीको ढाँचा छरिएको पाउन सकिन्छ । कतिपय ठाउँका बाटाहरू ढुङ्गाका सिँढीले बनाइएका छन् । हाल आएर पुराना गल्ली र बाटाहरूमा टूट्याक खोलेर सवारी साधन आवतजावत गर्ने कालो पत्रे, ग्राभेल तथा धुले बाटाहरू निर्माण भइरहेका छन् । बस्ती र बाटाहरूको बीचमा घनिष्ट सम्बन्ध रहेको हुन्छ । बस्तीमा आवतजावत गर्न कुनै न कुनै प्रकारको सानो बाटो पुगेकै हुन्छ । शहरी क्षेत्रमा जस्तो ग्रामीण क्षेत्रमा फराकिला, कालोपत्रे र ढलान गरेका सडकहरू छैनन् । यहाँका बस्तीहरू मध्ये कुनै साना छन् भने कुनै बस्तीमा जनसंख्या पनि धेरै छ । यसको साथै कतिपय बस्तीहरू छरिएर रहेका छन् । छरिएर रहेका घर बस्तीहरूलाई एकत्रित गर्न सकेको खण्डमा बाटो, खानेपानी, विद्युत्, शिक्षा, स्वास्थ्य लगायत विभिन्न सेवा र सुविधाहरूको पहुँच वृद्धि गर्न सकिन्छ ।

गाउँपालिकाको घरधुरी सर्वेक्षण २०७६ अनुसार यहाँका अधिकांश बस्तीहरूका घरहरूको जग ढुङ्गा र माटोले बनेका ५६.६७ प्रतिशत छन् भने सिमेन्ट ढुङ्गाबाट ३१.३३ प्रतिशत, फ्रेम स्टक्चर ११.५८ प्रतिशत र अन्य ०.४३ प्रतिशत रहेका छन् । अधिकांश घरहरूका छाना जस्तापाता ६३.९० प्रतिशत, ढुङ्गा/स्लेट २३.८१ प्रतिशत, ढलान ११.५८ प्रतिशत, खर ०.१८ प्रतिशत र अन्य ०.५३ प्रतिशत रहेका छन् । यस गाउँपालिकाका घरहरूको भूईँ माटो भएका ५१.०३ प्रतिशत, सिमेन्टको भूईँ भएका ४५.८३ प्रतिशत, टायल र मार्बल २.४६ प्रतिशत र अन्य ०.६७ प्रतिशत घरहरू रहेका छन् । यसैगरी घरको बाहिरी गान्छो इटा, ढुङ्गा र माटोको जोडाइ भएको ५४.०२ प्रतिशत, इटा, ढुङ्गा र सिमेन्टको जोडाइ भएको ४४.९१ प्रतिशत र अन्य १.०६ प्रतिशत रहेका छन् ।

## १.४ सामाजिक तथा सांस्कृतिक अवस्था

माछापुच्छ्रे गाउँपालिकाको सामाजिक तथा सांस्कृतिक अवस्था अन्तर्गत जनसंख्या, बसाँइसराइँ, जातजाति, भाषाभाषी, चाडपर्व, धर्म, संस्कृति, साक्षरता तथा शैक्षिक स्थिति एवं स्वास्थ्य सम्बन्धी विवरण समावेश गरिएको छ।

### १.४.१ जनसांख्यिक स्थिति तथा वितरण

गाउँपालिकाको घरधुरी सर्वेक्षण २०७६ अनुसार यस गाउँपालिकाभित्र जम्मा ५६४० परिवार रहेका छन्। माछापुच्छ्रे गाउँपालिकाको कूल जनसंख्या २७८७३ रहेको छ, जसमध्ये १३५६४ महिला (४८.६६%) र १४३०९ (५१.३४%) जना पुरुष रहेका छन्। गाउँपालिकामा ४६२१ परिवारमा घरमुली पुरुष र १०१९ परिवारमा घरमुली महिला रहेका छन्। गाउँपालिकाको औसत परिवार संख्या ४.९४ रहेको छ। यसैगरी जातिगत घरसंख्या हेर्दा ब्राम्हण १७५९, गुरुङ ९३७, कामी ७३४, सार्की ४६४, क्षेत्री ४३९, मगर ४३२, दमाई ३१६, तामाङ २९१, ठकुरी ९८, गिरि/पुरि/शिवभक्ति ५५, नेवार ५३, भुजेल ५० र अन्य १२ रहेका छन्। कुल जातजाति मध्ये ब्राम्हण, क्षेत्री, ठकुरी, गिरि, पुरि ४१.६८ प्रतिशत, जनजाति ३१.४७ प्रतिशत र दलित २६.८४ प्रतिशत रहेका छन्। जातिगत जनसांख्यिक स्थिति निम्न तालिकामा देखाइएको छ :

तालिका १.३ वडागत जातजातिको जनसंख्या विवरण

वडा	ब्राम्हण	गुरुङ	कामी	मगर	क्षेत्री	सार्की	दमाई
१	१०४	८९०	१६९	९१५	५१	१२	२८३
२	३९६	११३१	५१३	२०२	८४	२६	१३८
३	१०९८	२६६	४६	२८०	४३८	७१८	१६७
४	१८१९	८२	४१२	८१	७८४	६११	२२८
५	७८७	८४७	३१४	२७९	७८	७५	८४
६	२४२९	१८०	३४२	५०	११२	२७५	२९५
७	८९५	४१५	१२९१	७७	८१	७४	१२४
८	११०१	५९५	६४६	१४९	१७२	२३७	२५८
९	३७४	२५३	३६	६३	२६९	४	५६
जम्मा	९००३	४६५९	३७६९	२०९६	२०६९	२०३२	१६३३

वडा	तामाङ	ठकुरी	गिरि/पुरी	नेवार	भुजेल	अन्य	जम्मा
१	१४१	०	०	०	१२	०	२५७७
२	६६६	०	६५	२९	३५	०	३२८५
३	१९	१३०	८	८१	८६	३	३३४०
४	३०	३०३	०	७०	१८	१५	४४५३
५	०	०	११३	०	६	०	२५८३
६	२९	०	०	९	८४	२१	३८२६
७	११	०	९७	२९	१०	०	३१०४
८	४०	०	६	७	४	१०	३२२५
९	३८५	०	०	३८	०	२	१४८०
जम्मा	१३२१	४३३	२८९	२६३	२५५	५१	२७८७३

स्रोत : माछापुच्छ्रे गाउँपालिका घरधुरी संरक्षण, २०७६

### १.४.२ जनशक्तिको संरचना

गाउँपालिकाको घरधुरी सर्वेक्षण अनुसार यस गाउँपालिका भित्रका ५६४० घरपरिवार मध्ये ४३३१ कृषि तथा पशुपालनमा संलग्न छन् । त्यसैगरी १७२ परिवार जागिर/नोकरी, उद्योग/व्यापार १९३ परिवार, २९६ परिवार ज्याला मजदुरी, ११२ परिवार व्यवसायिक कार्य (पत्रकार, पुजारी, बकिल आदि), ४५० परिवार वैदेशिक रोजगारी र ८६ परिवार अन्य पेशामा संलग्न रहेका छन् ।

### १.४.३ चाडपर्व तथा जात्रा

यस गाउँपालिकामा विभिन्न किसिमका चाडपर्व, मेला तथा जात्राहरू मनाउने गरिन्छ । मुख्यगरी माघे संक्रान्ति मेला, ल्होछार मेला, दशैं, तिहार, चैत्र दशैं मेला, बुद्ध जयन्ती, तीज मेला, जनै पूर्णिमा, शिवरात्री, नागपञ्चमी, श्रीपञ्चमी, श्रीकृष्ण जन्माष्टमी, फागु पूर्णिमा मेला, वैशाख पूर्णिमा आदि रहेका छन् ।

### १.४.४ धर्म, भाषाभाषी तथा भेषभूषा

यस गाउँपालिकाभित्र विभिन्न धर्म मान्ने मानिसहरूको बसोबास रहेको छ । हिन्दू धर्मावलम्बी ४६४७ परिवार (८२.३९%), बौद्ध ७८९ परिवार (१३.९९%), बोन १२५ परिवार (२.२२%) क्रिश्चियन ७९ परिवार (१.४०%) रहेका छन् । यसैगरी विभिन्न भाषाभाषी समूहमा नेपाली भाषा बोल्ने ४२१९ परिवार (७४.८०%), गुरुङ ९३७ परिवार (१६.६१%), तामाङ २९१ (५.१६%), मगर १२८ (२.२७%), नेवारी ५३ (०.९४%) र अन्य १२ (०.२१%) रहेका छन् भने यी विभिन्न जातजातिहरूका आ-आफ्नै जातीय भेषभूषा तथा खानपिन रहेका छन् (घरधुरी सर्वेक्षण, २०७६) ।

### १.४.५ साक्षरता र शैक्षिक अवस्था

#### क) साक्षरताको अवस्था

माछापुच्छ्रे गाउँपालिकाको ६ वर्ष उमेर भन्दा माथिका कूल जनसंख्या २५७११ मध्ये ९१.७४ प्रतिशत जनसंख्या साक्षर छन् भने बाँकी ८.२६ प्रतिशत जनसंख्या निराक्षर छन्। पुरुष साक्षरता ९३.४६ प्रतिशत रहेको छ भने महिला साक्षरता ८९.९४ प्रतिशत रहेको छ। ६ वर्ष उमेर भन्दा माथिका साक्षरताको अवस्थालाई तल तालिकामा देखाइएको छ :

**तालिका १.४: उमेरगत महिला पुरुष साक्षरताको अवस्था (६ वर्ष उमेर भन्दा माथिका मात्र)**

उमेर समूह	निराक्षर			साक्षर			जम्मा		कुल जम्मा
	महिला	पुरुष	जम्मा	महिला	पुरुष	जम्मा	महिला	पुरुष	
६-१५	४७	३२	७९	२१३१	२३५३	४४८४	२१७८	२३८५	४५६३
१६-४५	५३३	४३५	९६८	६४०६	६९६१	१३३६७	६९३९	७३९६	१४३३५
४६-६०	३३२	२१९	५५१	१५३१	१६२१	३१५२	१८६३	१८४०	३७०३
६० वर्ष माथि	३५३	१७३	५२६	१२४६	१३३८	२५८४	१५९९	१५११	३११०
जम्मा	१२६५	८५९	२१२४	११३१४	१२२७३	२३५८७	१२५७९	१३१३२	२५७११

स्रोत: माछापुच्छ्रे गाउँपालिका घरधुरी सर्वेक्षण, २०७६

उमेरगत साक्षरताको स्थिति हेर्दा सबभन्दा बढि साक्षर ६ देखि १५ वर्षको उमेर समूह रहेको छ, जसको प्रतिशत ९८.२८ छ। त्यसैगरी उमेर समूह बढ्दै जाँदा साक्षरताको प्रतिशत पनि घट्दै गएको छ। उमेरगत साक्षरताको संख्या र प्रतिशतको स्थितिलाई निम्न तालिकामा देखाइएको छ :

**तालिका १.५ : उमेरगत साक्षरताको स्थिति**

उमेर समूह	निराक्षर		साक्षर	
	संख्या	प्रतिशत	संख्या	प्रतिशत
६-१५	७९	१.७३	४४८४	९८.२७
१६-४५	९६८	६.७५	१३३६७	९३.२५
४६-६०	५५१	१४.८८	३१५२	८५.१२
६० वर्ष माथि	५२६	१६.९१	२५८४	८३.०९
जम्मा	२१२४	८.२६	२३५८७	९१.७४

स्रोत: माछापुच्छ्रे गाउँपालिका घरधुरी सर्वेक्षण, २०७६



माछापुच्छ्रे गाउँपालिकाको घरधुरी सर्वेक्षण २०७६ अनुसार विद्यालय जाने बालबालिकाहरू ८३५४ रहेका छन् । जसमध्ये पूर्व प्रा.वि. २९१७ जना, आधारभूत तह ३९५१ जना र माध्यमिक १४८६ रहेका छन् । उच्च शिक्षा तर्फ स्नातक तह उत्तीर्ण १००६ जना महिला र १२२५ जना पुरुष, स्नातकोत्तर तह उत्तीर्ण २०३ महिला र ३३२ पुरुष रहेका छन् ।

#### १.४.६ स्वास्थ्य सेवा र सुविधाको अवस्था

यस माछापुच्छ्रे गाउँपालिकाभित्र एक प्राथमिक स्वास्थ्य केन्द्र, सातवटा स्वास्थ्य चौकीहरू, एक सामुदायिक स्वास्थ्य इकाई रहेका छन् । गाउँपालिकाभित्रका सबै स्वास्थ्य संस्थामा सुरक्षित मातृत्व सेवा, परामर्श सेवा, स्वास्थ्य सेवा, र जनचेतना सेवा उपलब्ध छ। बिरामीका लागि पहिलो उपचारका लागि हेल्थपोष्ट लैजाने ६६.३८ प्रतिशत छन् भने सरकारी हस्पिटल १७.४८ प्रतिशत, मेडिकल पसल ९.४३ प्रतिशत, प्राइभेट हस्पिटल ४.४० प्रतिशत र लामा भाँकीलाई देखाउने १.६० प्रतिशत घर परिवार रहेका छन् । यसैगरी घरबाट स्वास्थ्य चौकी जानका लागि १५ मिनेट सम्मको दुरी लाग्ने ३०.९३ प्रतिशत, १५ देखि ३० मिनेटको दुरि लाग्ने ३८.२३ प्रतिशत ३० मिनेट भन्दा बढि समय लाग्ने ३०.८७ प्रतिशत घरपरिवार रहेका छन् ।

#### १.५ आर्थिक अवस्था र क्रियाकलाप

माछापुच्छ्रे गाउँपालिका घरधुरी सर्वेक्षण २०७६ अनुसार यस गाउँपालिकामा परिवारको मुख्य पेशाको रूपमा कृषि तथा पशुपालन रहेको छ, जसमा ४३३१ परिवारमा (७६.७९%) संलग्न छन् । यसैगरी वैदेशिक रोजगारीमा ४५० (७.९८%), जागिरमा १७२ (३.०५%), ज्याला मजदुरीमा २९६ (५.२५%), उद्योग/व्यापारमा १९३ (३.४२%), व्यावसायिक कार्यमा ११२ (१.९९%) र अन्यमा ८६ (१.५२%) घरपरिवार रहेका छन् ।

##### १.५.१ कृषि उत्पादन

यस गाउँपालिकामा कृषि उत्पादनमा अन्नवाली अर्न्तगत मुख्य धान, मकै, गहुँ, कोदो रहेका छन् त्यसैगरी दलहनवाली अर्न्तगत मास, सिमी, भट्टमास, तोरी उत्पादन हुन्छन् भने नगदे वाली अर्न्तगत चिया, कफी, अलैची, आदि उत्पादन भएको छ । तरकारी वाली अर्न्तगत लहुरे तरकारीहरू, अदुवा, बेसार, प्याज, लसुन, खुर्सानी, आलु वन्दा, काउली, रायो, वोडी, गोलभेडा, काँको, च्याउ आदि उत्पादन भएको छ । यस गाउँपालिकामा मौरीपालन केहि मात्रामा गरिएको छ भने केहि परम्परागत घरमा तथा केही उन्नत घरमा मौरीपालन गरिएको छ ।

##### १.५.२ पशुपालनको अवस्था

यस गाउँपालिकामा पशुपालनको रूपमा भैसी, गोरु, गाई, बाखा, भेडा, कुखुरा, सुँगुर



आदि पालिएको छ । ती मध्ये अधिकांश घरमा नै बाँधेर पाल्ने गरिन्छ । लेकका विभिन्न ठाउँमा भैसी तथा भेडा बाखाका गोठहरू विस्तारै घट्दै गएका छन् । विभिन्न ठाउँका किसानहरू कुखुरापालन व्यवसायतर्फ आकर्षित भएको देखिन्छ । भैसी पालन क्षेत्रमा लाहाचोक देशकै अग्रणी गाउँको रूपमा चिनिएको छ । यहाँको लाहाचोक डेरी फर्म देशकै ठूलो मानिन्छ ।

### १.५.३ गैर कृषि आर्थिक क्रियाकलाप

माछापुच्छ्रे गाउँपालिकाको प्रमुख आर्थिक क्रियाकलाप कृषि हो । गैरकृषि आर्थिक क्रियाकलाप अर्न्तगत जागिर, उद्योग, व्यापार, ज्यालामजदुरी, व्यावसायिक कार्य, वैदेशिक रोजगार आदि रहेका छन् ।

#### क) घरेलु तथा साना उद्योग

यस गाउँपालिका अर्न्तगत परम्परागत रूपमा चोयाको डोको, डालो, नाङ्गलो, नाम्लो, थुन्से, स्याखु, भकारी, चित्रो आदि घरायसी सामग्रीहरू बनाउने गरिन्छ भने ऊनबाट राडी पाखी, भांग्रा आदि बुनिन्छ । पछिल्लो समयमा ढुङ्गा काट्ने, ब्लक बनाउने, फर्निचर बनाउने, कुटानी पिसानी, धुप, मैनबत्ति बनाउने आदि उद्योगहरू सञ्चालनमा आएका छन् ।

#### ख) ग्रामीण पर्यटन तथा घरवास

माछापुच्छ्रे गाउँपालिका पर्यटनको विकासका संभावना धेरै भएको ठाउँ हो । ग्रामीण पर्यटन तथा घरवासका लागि प्राकृतिक र सांस्कृतिक सम्पदाहरू छन् । ल्वाङ गाउँ चियाबगान होमस्टेले देश तथा विदेशमा समेत पहिचान बनाएको छ भने हाल आएर सिदिङ गाउँ, ह्याङ् जाकोट, करुवा, कबुचे, मिसा, घलेखर्क, लाहाचोक, काभ्रे आदि ठाउँमा समेत होमस्टेको सुरुवात भै सञ्चालनमा आएको छ । धिताल, धम्पुस लगायत मर्दी हिमाल हाइक्याम्प, लो क्याम्पमा पर्यटकीय होटलहरू रहेका छन् भने भुर्जुङखोलामा पर्यटकीय ट्राउट फर्म समेत छन् । मर्दी हिमाल ट्रेक यहाँको मुख्य पद मार्ग हो । साहसिक पर्यटनको लागि यो गाउँपालिका महत्वपूर्ण छ । र्याफ्टिङ, क्यानोनीङ, प्याराग्लाइडिङ, रक क्लाइम्बिङ, पर्वतारोहण आदिका लागि प्रशस्त संभावनाका क्षेत्रहरू छन् । अन्नपूर्ण तेस्रो (७५५५ मी.), अन्नपूर्ण चौथो (७५२५ मी.), गंगापूर्ण (७४५५ मी.), गन्दर्भचुली (६२४८ मी.), मर्दी (५५८७ मी.), माछापुच्छ्रे (६९९३ मी.) आदि यो गाउँपालिकाका मुख्य हिमालहरू हुन् ।

#### ग) वित्तीय संस्थाहरू र सहकारी

माछापुच्छ्रे गाउँपालिकामा वित्तीय संस्थाको रूपमा प्रभु बैंकको शाखा र पोखरा फाइनान्सको शाखा छन् भने अन्य विभिन्न सहकारीहरूले पनि वित्तीय कारोवार गर्दै आएका छन् ।

## १.६ बिद्युत, इन्धन तथा बत्तिको श्रोत र प्रयोगको अवस्था

माछापुच्छ्रे गाउँपालिकामा बिद्युत उत्पादनको प्रचुर संभावना छ । केही आयोजनाहरू संचालनमा र केही निर्माणको क्रममा समेत छन् । संचालनमा रहेका आयोजनाहरूमा १८ कि.वा. क्षमताको सार्दी खोलामा अवस्थित घलेखर्क लघु जलबिद्युत आयोजना, ४४ कि.वा. क्षमताको ल्वाङघलेलमा अवस्थित सैतीखोला लघु जलबिद्युत आयोजना र ४४ कि.वा. क्षमताको रिभानमा अवस्थित सैतीघट्ट लघु जलबिद्युत आयोजना हुन् । केही निर्माणको क्रममा रहेका जलबिद्युत आयोजनाहरूमा मन्दाकिनि हाइड्रोपावर, गण्डकी हाइड्रोपावर ४ मे.वा., मोदीखोला हाइड्रोपावर ८६.४ कि.वा. र आर.वि. हाइड्रोपावर ७.४ कि.वा. रहेका छन् । यसैगरी यस गाउँपालिकाको मुख्य इन्धनको श्रोत दाउरा नै हो जुन सामुदायिक, संरक्षित तथा निजी वनवाट ल्याउने गरिन्छ ।

## १.७ यातायात तथा परिवहनको सुविधाको अवस्था

माछापुच्छ्रे गाउँपालिकामा पक्की सडक पोखरा बाग्लुङ राजमार्गमा २.०५ कि.मि. रहेको छ भने लामाचौर-सार्दी खोला-तातोपानी सडक अर्न्तगत यस गाउँपालिकामा करिव ६.४८ कि.मि मात्र छ । अन्य सबै सडकहरू ग्राभेल र कच्ची अवस्थामा रहेका छन् जसको लम्बाई करिव १८५.२१ कि.मि. रहेको छ । सबै वडामा पोखरा महानगरदेखि सिधा सार्वजनिक यातायात संचालनमा आएका छन् । अधिकांश बस्तिहरूमा ट्रयाक खोलीएको छ । मुख्य सडकहरूमा हेमजा-मेलबोट-लुम्रे, मर्दीपुल-माछापुच्छ्रे, घट्टेखोला-धम्पुस-खानीगाउँ, लामाचौर-सार्दी खोला-तातोपानी, मेलबोट-धिताल आदि बाटोहरू सञ्चालनमा रहेका छन् । प्रत्येक वडाका वस्तीहरूवाट वडा कार्यालयसम्म जोड्ने र प्रत्येक वडा कार्यालयवाट गाउँपालिकाको कार्यालय जोड्ने सडकहरूको स्तरोन्नति गरी यातायात सुचारु गर्ने काम भैरहेको छ ।

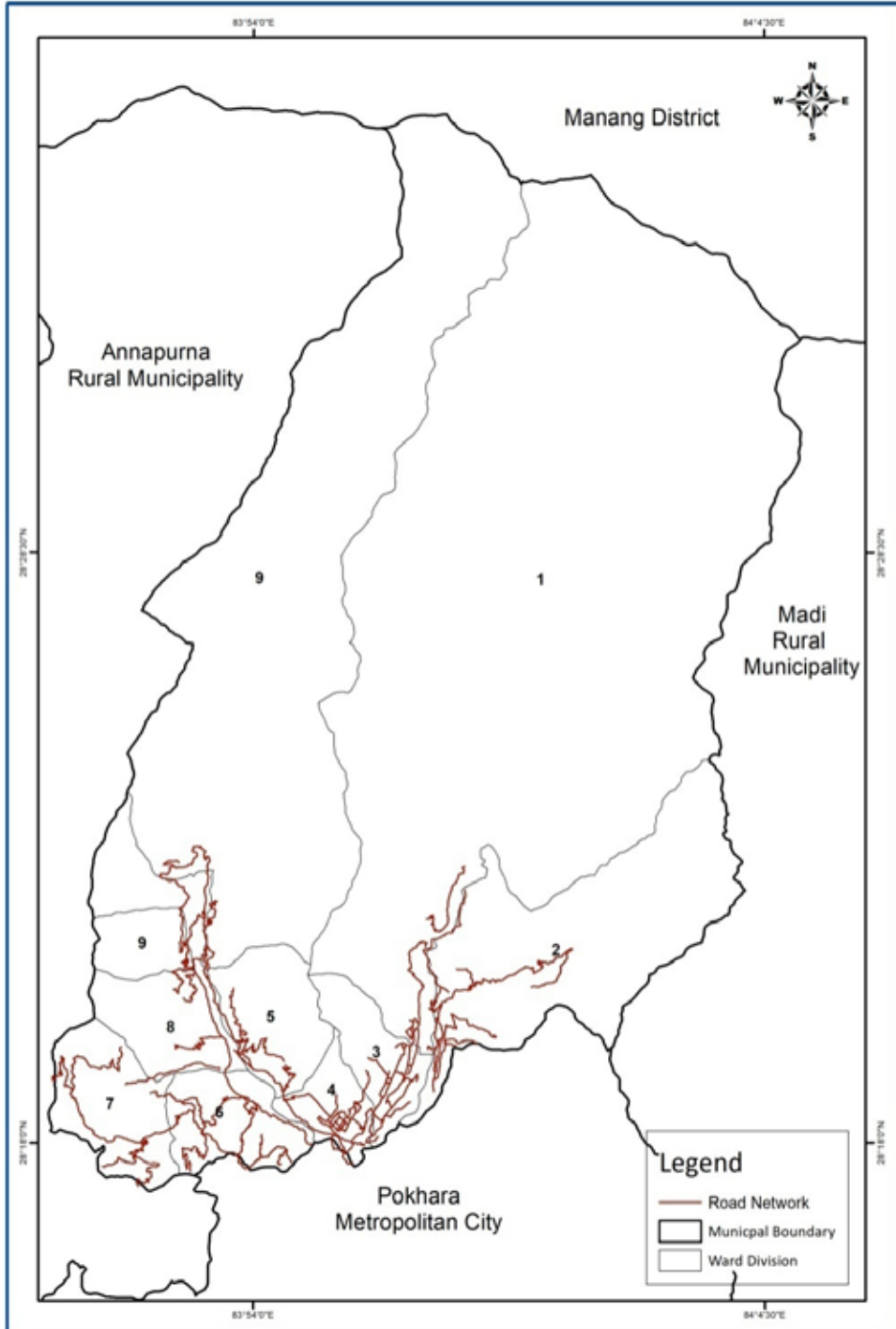

नक्सा नं. १.७: सडक सञ्जाल



# **खण्ड २**

**आ.व. २०७६/०७७ को वार्षिक  
विनियोजन, खर्च र प्रगति विवरण**



आ.व २०७६/०७७ का कार्यक्रम/आयोजना/क्रियाकलापको वार्षिक बजेट, खर्च र प्रगति विवरण

आ.व. : २०७६/७७ बजेट उपशीर्षक : माछापुच्छ्रे गाउँपालिका (८०४३५५०२१०१)

सि. नं.	कार्यक्रम/आयोजना/क्रियाकलापको नाम	खर्च शीर्षक	वार्षिक बजेट	खर्च		मौज्दात
				जम्मा	प्रतिशत	
१	पारिश्रमिक कर्मचारी	२११११	३,७५,६७,०७६.००	१,६०,४८,३७१.००	४२.७२	२,१५,१८,७०५.००
२	पारिश्रमिक पदाधिकारी	२१११२	६८,३०,०००.००	६८,३०,०००.००	१००.	
३	पोशाक	२११२१	१३,००,०००.००	७,२७,१९७.००	५५.९४	५,७२,८०३.००
४	महंगी भत्ता	२११३२	२१,०६,०००.००	७,२९,३०८.००	३४.६३	१३,७६,६९२.००
५	कर्मचारीको बैठक भत्ता	२११३४	७,००,०००.००	५,२७,८३९.००	७५.४१	१,७२,१६१.००
६	अन्य भत्ता	२११३९	२,००,०००.००	१,८१,३८२.००	९०.६९	१८,६१८.००
७	पदाधिकारी विमा	२११४२	५,००,०००.००	५,००,०००.००	१००.	
८	पानी तथा विजुली	२२१११	२,००,०००.००	१,९१,१०४.००	९५.५५	८,८९६.००
९	संचार महसुल	२२११२	५,००,०००.००	३,६५,६९३.००	७३.१२	१,३४,३०७.००
१०	इन्धन (पदाधिकारी)	२२२११	३,५०,०००.००	२,६२,६६५.००	७५.०५	८७,३३५.००
११	इन्धन (कार्यालय प्रयोजन)	२२२१२	७,५०,०००.००	६,२२,३२३.००	८२.९८	१,२७,६७७.००
१२	सवारी साधन मर्मत खर्च	२२२१३	८,००,०००.००	७,१९,९००.००	८९.९९	८०,१००.००
१३	विमा तथा नवीकरण खर्च	२२२१४	३,००,०००.००	२,२१,४९७.००	७३.८३	७८,५०३.००
१४	मेशिनरी तथा औजार मर्मत सम्भार तथा सञ्चालन खर्च	२२२२१	३,६५,०००.००	१,०५,५००.००	२८.९	२,५९,५००.००
१५	निर्मित सार्वजनिक सम्पत्तिको मर्मत सम्भार खर्च	२२२३१	६,००,०००.००	५,९८,४१५.००	९९.७४	१,५८५.००
१६	मसलन्द तथा कार्यालय सामग्री	२२३११	२०,८०,०००.००	१७,१२,९२८.००	८२.३५	३,६७,०७२.००
१७	इन्धन ( अन्य प्रयोजन)	२२३१४	३०,०००.००	३०,०००.००	१००.	
१८	पत्रपत्रिका, छपाई तथा सूचना प्रकाशन खर्च	२२३१५	१६,००,०००.००	११,४८,८९३.००	७१.८१	४,५१,१०७.००
१९	अन्य कार्यालय संचालन खर्च	२२३१९	१,००,०००.००	४,२३०.००	४.२३	९५,७७०.००
२०	सेवा र परामर्श खर्च	२२४११	३०,००,०००.००	२६,८२,३३८.००	८९.४१	३,१७,६६२.००
२१	गाउँपालिका तथा वडा कार्यालयमा इन्टरनेट तथा सर्भर व्यवस्थापन	२२४१२	२,००,०००.००	१,०९,५६०.००	५४.७८	९०,४४०.००
२२	सूचना प्रणाली तथा सफ्टवेयर संचालन खर्च	२२४१२	१५,००,०००.००	६,३०,८२०.००	४२.०५	८,६९,१८०.००
२३	करार सेवा शुल्क	२२४१३	३,५८,४०२.००	२,७९,९३०.००	७८.११	७८,४७२.००
२४	करार सेवा शुल्क	२२४१३	१,००,००,०००.००	७६,३७,९६१.००	७६.३८	२३,६२,०३९.००

सि. नं.	कार्यक्रम/आयोजना/क्रियाकलापको नाम	खर्च शीर्षक	वार्षिक बजेट	खर्च		मौज्दात
				जम्मा	प्रतिशत	
२५	कर्मचारी तालिम खर्च	२२५११	२,००,०००.००		०.	२,००,०००.००
२६	जनप्रतिनिधि तथा कर्मचारी क्षमता अभिवृद्धि तालिम	२२५११	२,००,०००.००		०.	२,००,०००.००
२७	अपांग परिचयपत्र सिफारिस समितिको बैठक	२२५१२	१,०२,०००.००	९३,६२०.००	९१.७८	८,३८०.००
२८	किशोरीहरूका लागि स्वास्थ्य कार्यक्रम	२२५१२	१,५३,०००.००		०.	१,५३,०००.००
२९	गाउँपालिकास्तरिय बाल सञ्जाल बैठक	२२५१२	४५,०००.००		०.	४५,०००.००
३०	जेष्ठ नागरिकका लागि सिप विकास तालिम	२२५१२	१,००,०००.००	१,००,०००.००	१००.	
३१	टोल विकास संथाका पदाधिकारी तथा उपभोक्ता समितिका पदाधिकारीहरू लाइ तालिम	२२५१२	४,००,०००.००	२,७५,१४५.००	६८.७९	१,२४,८५५.००
३२	दलित युवाहरूलाई ड्राईभिड तालिम ५० प्रतिशत अनुदानमा	२२५१२	१,००,०००.००	१,००,०००.००	१००.	
३३	नेतृत्व तथा संस्थागत विकास तालिम	२२५१२	१,००,०००.००		०.	१,००,०००.००
३४	सिप विकास तालिम	२२५१२	३,००,०००.००		०.	३,००,०००.००
३५	सीप विकास तथा जनचेतना तालिम तथा गोष्ठी सम्बन्धी खर्च	२२५१२	५,००,०००.००		०.	५,००,०००.००
३६	अन्तराष्ट्रिय अपांग दिवस	२२५२२	४५,०००.००	४५,०००.००	१००.	
३७	अन्तराष्ट्रिय महिला दिवस	२२५२२	१,०५,०००.००		०.	१,०५,०००.००
३८	अन्तराष्ट्रिय रङ्गभेद तथा जातिभेद उन्मुलन दिवस विविध सास्कृतिक एवम् खेलकुद कार्यक्रम सहित	२२५२२	२,५०,०००.००		०.	२,५०,०००.००
३९	अपांगता परिचयपत्र वितरण शिविर	२२५२२	१,५०,०००.००	१,३६,६५०.००	९१.१	१३,३५०.००
४०	अपांगता भएका व्यक्तिहरूका लागि पुनर्स्थापना	२२५२२	४,०५,०००.००	४,०५,०००.००	१००.	
४१	अपांगता सम्बन्धि सरोकारवालहरू विच अन्तर्क्रिया कार्यक्रम	२२५२२	४८,०००.००	३३,०००.००	६८.७५	१५,०००.००
४२	अभिभावक विहिन बालबालिकाहरूको लागि शैक्षिक सामाग्री सहयोग कार्यक्रम	२२५२२	१,००,०००.००	१,००,०००.००	१००.	
४३	उदघोषण तालिम जनप्रतिनिधि सहित ३ दिने आवासिय कार्यक्रम	२२५२२	२,००,०००.००	२,००,०००.००	१००.	
४४	उद्यम विकास अनुदान कार्यक्रम	२२५२२	१,००,०००.००	१,००,०००.००	१००.	



सि. नं.	कार्यक्रम/आयोजना/क्रियाकलापको नाम	खर्च शीर्षक	वार्षिक बजेट	खर्च		मौज्दात
				जम्मा	प्रतिशत	
४५	उच्चम विकास कार्यक्रम	२२५२२	१,००,०००.००		०.	१,००,०००.००
४६	कार्यक्रम खर्च	२२५२२	५,००,०००.००	३,२२,९७६.००	६४.६	१,७७,०२४.००
४७	गणितिय हाजिरी जवाफ प्रतियोगिता	२२५२२	५०,०००.००	५०,०००.००	१००.	
४८	गाउँपालिकास्तरिय जेष्ठ नागरिक सञ्जाल बैठक	२२५२२	६०,०००.००	५७,०८०.००	९५.१३	२,९२०.००
४९	जनजाती तर्फको कार्यक्रम	२२५२२	५,००,०००.००		०.	५,००,०००.००
५०	जेष्ठ नागरिक दिवस	२२५२२	१,५०,०००.००	१,५०,०००.००	१००.	
५१	जेष्ठ नागरिक धार्मिक भ्रमण	२२५२२	२,००,०००.००		०.	२,००,०००.००
५२	जेष्ठ नागरिक परिचयपत्र वितरण शिविर	२२५२२	१,००,०००.००	१,००,०००.००	१००.	
५३	जेष्ठ नागरिक सम्मान कार्यक्रम	२२५२२	१,००,०००.००		०.	१,००,०००.००
५४	जेष्ठ नागरिक सरोकारवालहरू विच अन्तर्क्रिया कार्यक्रम	२२५२२	४०,०००.००		०.	४०,०००.००
५५	जोखीममा परेका महिला बालबालिका संरक्षण कार्यक्रम	२२५२२	५,००,०००.००	२५,०००.००	५.	४,७५,०००.००
५६	न्यायिक समितिको क्षमता विकास	२२५२२	३,००,०००.००	४१,८९०.००	१३.९६	२,५८,११०.००
५७	प्रजनन स्वास्थ्य सचेतना कार्यक्रम	२२५२२	१,००,०००.००	१,००,०००.००	१००.	
५८	पर्यटन प्रबर्द्धन कार्यक्रम	२२५२२	५,००,०००.००	५,००,०००.००	१००.	
५९	परीक्षा संचालन कार्यक्रम	२२५२२	५,००,०००.००	४,९६,१८७.००	९९.२४	३,८१३.००
६०	बाल क्लब गठन तथा दर्ता	२२५२२	१,४७,०००.००	७७,०००.००	५२.३८	७०,०००.००
६१	मेलमिलाप तालिम	२२५२२	८,००,०००.००	७,७४,५००.००	९६.८१	२५,५००.००
६२	महिला तथा बालबालिकाका लागी सविधा/ान प्रदत्त अधिकार तथा कानूनमा भएका पछिल्ला परिवर्तन सम्बन्धी अधिकारका बारेमा महिला जनप्रतिनिधिहरूलाई तालिम	२२५२२	१,५०,०००.००	१,५०,०००.००	१००.	
६३	महिला संजाल तथा महिला जनप्रतिनिधिहरूको लागि संयुक्त भ्रमण	२२५२२	२,००,०००.००		०.	२,००,०००.००
६४	महिला संजाल सदस्य बैठक	२२५२२	६०,०००.००	६०,०००.००	१००.	
६५	महिला स्वास्थ्य स्वयंसेविका प्रोत्साहन यातायात खर्च	२२५२२	५,००,०००.००	५,००,०००.००	१००.	
६६	महिलाहरूका विशेष पर्व तथा सांस्कृतिक संरक्षण कार्यक्रम	२२५२२	४५,०००.००	१०,०००.००	२२.२२	३५,०००.००

सि. नं.	कार्यक्रम/आयोजना/क्रियाकलापको नाम	खर्च शीर्षक	वार्षिक बजेट	खर्च		मौज्दात
				जम्मा	प्रतिशत	
६७	मातृ भाषा शिक्षा व्यवस्थापन	२२५२२	३,००,०००.००	१,९८,०००.००	६६.	१,०२,०००.००
६८	राष्ट्रपति रनिङ्ग शिल्ड खेलकूद र अध्यक्ष कप खेलकूद	२२५२२	१०,००,०००.००	८,९८,४१६.००	८९.८४	१,०१,५८४.००
६९	राष्ट्रिय बाल दिवस गाउँपालिकास्तर	२२५२२	५०,०००.००	४१,२५०.००	८२.५	८,७५०.००
७०	राष्ट्रिय बाल दिवस बडास्तर	२२५२२	१,१५,०००.००	१,०८,०००.००	९३.९१	७,०००.००
७१	लैंगिक हिंसा निवारणमा पुरुष सहभागिता प्रवर्द्धनका लागि महिला पुरुष समविकास तालिम	२२५२२	१,००,०००.००	८३,६००.००	८३.६	१६,४००.००
७२	लैंगिक हिंसा विरुद्धको १६ दिने अभियान	२२५२२	१,००,०००.००	९५,९५०.००	९५.९५	४,०५०.००
७३	लोक सेवा आयोग तयारी कक्षा	२२५२२	१,००,०००.००	८४,६००.००	८४.६	१५,४००.००
७४	लोक सेवा आयोग तयारी कक्षा	२२५२२	१,५०,०००.००	१,५०,०००.००	१००.	
७५	विपद व्यवस्थापन कार्यक्रम	२२५२२	१५,००,०००.००	१४,९७,८५९.००	९९.८६	२,१४१.००
७६	सुत्केरी पोषण प्रोत्साहन कार्यक्रम	२२५२२	२,००,०००.००	६५,०००.००	३२.५	१,३५,०००.००
७७	स्वास्थ्य विमा कार्यक्रम	२२५२२	५,००,०००.००	४,५०,१००.००	९०.०२	४९,९००.००
७८	सामाजिक परिक्षण तथा सार्वजनिक सुनुवाइ	२२५२२	२,००,०००.००		०.	२,००,०००.००
७९	विविध कार्यक्रम खर्च	२२५२९	३,००,०००.००	३,००,०००.००	१००.	
८०	अनुगमन	२२६११	४०,०००.००		०.	४०,०००.००
८१	अनुगमन	२२६११	४०,०००.००		०.	४०,०००.००
८२	अनुगमन, मूल्यांकन खर्च	२२६११	१३,०५,०००.००	१०,१५,९५८.००	७७.८५	२,८९,०४२.००
८३	भ्रमण खर्च	२२६१२	३,००,०००.००	५५,८००.००	१८.६	२,४४,२००.००
८४	गाउँपालिका लोगो निर्माण	२२७११	५०,०००.००		०.	५०,०००.००
८५	वडा कार्यलय व्यवस्थापन	२२७११	१८,००,०००.००	७,३९,०४३.००	४१.०६	१०,६०,९५७.००
८६	विविध खर्च	२२७११	१२,४९,०००.००	१२,३५,६२५.००	९८.९३	१३,३७५.००
८७	विषयगत समिति व्यवस्थापन खर्च	२२७११	१,००,०००.००	९१,०००.००	९१.	९,०००.००
८८	सभा सञ्चालन खर्च	२२७२१	५,००,०००.००	३,२३,६५९.००	६४.७३	१,७६,३४१.००
८९	इ सी डी शिक्षक सहयोग	२५३११	५,८८,०००.००	५,८८,०००.००	१००.	
९०	एम्बुलेन्स सेवा संचालन	२५३१५	२,००,०००.००	२,००,०००.००	१००.	
९१	औषधी खरिद	२७२१३	६,००,०००.००	५,७०,२०१.००	९५.०३	२९,७९९.००
९२	घर भाडा	२८१४२	४,००,०००.००	१,४५,२८०.००	३६.३२	२,५४,७२०.००
९३	सवारी साधन तथा मेशिनर औजार भाडा	२८१४३	५,००,०००.००	२,९९,८८०.००	४३.९८	२,००,१२०.००

सि. नं.	कार्यक्रम/आयोजना/ क्रियाकलापको नाम	खर्च शीर्षक	वार्षिक बजेट	खर्च		मौज्दात
				जम्मा	प्रतिशत	
९४	भैपरी आउने चालु खर्च अ ल्या रकम वाट	२८९११	४,५९,४६,७०१.००		०.	४,५९,४६,७०१.००
९५	गाउँपालिका भवन निर्माण	३१११२	२,००,००,०००.००	४,९०,५१०.००	२.४५	१,९५,०९,४९०.००
९६	वडा भवन	३१११२	४०,००,०००.००	३५,३९,३११.००	८८.४८	४,६०,६८९.००
९७	सवारी साधन	३११२१	५,००,०००.००	४,७४,४००.००	९४.८८	२५,६००.००
९८	मेशिनरी तथा औजार	३११२२	८,००,०००.००	४,५८,५३५.००	५७.३२	३,४१,४६५.००
९९	फर्निचर तथा फिक्चर्स	३११२३	१०,००,०००.००	३,६७,१९२.००	३६.७२	६,३२,८०८.००
१००	कृषि बन नर्सरी तथा कफी खेती	३११३१	१०,००,०००.००		०.	१०,००,०००.००
१०१	सफ्टवेयर निर्माण तथा खरिद	३११३४	४,३५,०००.००		०.	४,३५,०००.००
१०२	कोलचोक रातोपानी पुल भलाबोट पानप (तेचौतारा गाउँपालिका केन्द्र जोगीचौर पातिखोला भिडावारी गैरागाउँ धिताल धम्पुस देउराली ग्रामीण सडक	३११५१	१,३२,००,०००.००		०.	१,३२,००,०००.००
१०३	कोलचोक (रातोपानी) भलाबोट (गा पा केन्द्र) भिडावारी (गैरागाउँ) धिताल (धम्पुस (देउराली मोटरबाटो निर्माण समपुरक	३११५१	१,००,००,०००.००		०.	१,००,००,०००.००
१०४	कोलचोक रातोपानी पुल भलाबोट पानप (तेचौतारा गा पा केन्द्र धम्पुस देउराली	३११५१	१,००,००,०००.००		०.	१,००,००,०००.००
१०५	खानी प्रभावित क्षेत्रका लागी विशेष कार्यक्रम	३११५१	२,१६,८२,४६५.००	२,१६,८२,४६५.००	१००.	
१०६	सडक निर्माण समपुरक कोष	३११५१	५४,०८,९२८.००	११,४४,१३९.००	२१.१५	४२,६४,७८९.००
१०७	सडक निर्माण समपुरक कोष	३११५१	६१,७५,०००.००	१३,४६,३८०.००	२१.८	४८,२८,६२०.००
१०८	सडक निर्माण समपुरक कोष	३११५१	२९,७३,०००.००	३,१४,०५७.००	१०.५६	२६,५८,९४३.००
१०९	सडक निर्माण समपुरक कोष	३११५१	१,१९,४३,०००.००		०.	१,१९,४३,०००.००
११०	सडक मर्मत संभार	३११५१	४४,७३,०००.००	४०,९१,५९०.००	९१.४७	३,८१,४१०.००
१११	सडक मर्मत संभार	३११५१	१०,२७,०००.००	१०,२१,५०३.००	९९.४६	५,४९७.००
११२	सिंचाइ नहर मर्मत संभार	३११५५	७,००,०००.००	७,००,०००.००	१००.	
११३	एक घर एक धारा खानेपानी योजना	३११५६	५०,००,०००.००	१,७२,२८९.००	३.४५	४८,२७,७११.००
११४	गाउँपालिका भवन तला थप निर्माण	३११५९	४५,२६,२७०.००	३१,०६,६४९.००	६८.६४	१४,१९,६२१.००
११५	माछापुच्छ्रे गा पा ४ खेल मैदान	३११५९	७,९३,०००.००		०.	७,९३,०००.००
११६	वडा नं ९ वडा कार्यालय भवन निर्माण	३११५९	५९,९४,०६४.५३	९,६४,११६.००	१६.०८	५०,२९,९४८.५३
कुल जम्मा			२७,१०,०५,९०६.५३	९,६९,०१,१९९.००	३५.७६	१७,४१,०४,७०७.५३

आ.व. : २०७६/७७

बजेट उपशीर्षक : माछापुच्छ्रे गाउँपालिका वडा नं. १ (८०४३५०२२०१)

सि. नं.	कार्यक्रम/आयोजना/क्रियाकलापको नाम	खर्च शीर्षक	बार्षिक बजेट	खर्च		मौज्दात
				जम्मा	प्रतिशत	
१	पानी तथा विजुली	२२१११	१८,०००.००	११,१९६.००	६२.२	६,८०४.००
२	संचार महसुल	२२११२	२४,०००.००	२४,०००.००	१००.	
३	इन्धन (पदाधिकारी)	२२२११	१५,०००.००	१५,०००.००	१००.	
४	इन्धन (कार्यालय प्रयोजन)	२२२१२	१५,०००.००	१५,०००.००	१००.	
५	सवारी साधन मर्मत खर्च	२२२१३	१५,०००.००	१५,०००.००	१००.	
६	मेथिनरी तथा औजार मर्मत सम्भार तथा सञ्चालन खर्च	२२२२१	१५,०००.००		०.	१५,०००.००
७	मसलन्द तथा कार्यालय सामग्री	२२३११	१,०६,६००.००	९६,९३५.००	९०.९३	९,६६५.००
८	पत्रपत्रिका, छपाई तथा सूचना प्रकाशन खर्च	२२३१५	१५,०००.००	५,०००.००	३३.३३	१०,०००.००
९	गुरासे भुमे आमा समूहको सग्रहालयका लागि आवश्यक सामग्री खरिद	२२५२२	३,००,०००.००	३,००,०००.००	१००.	
१०	तरकारी व्यवसायी कृषक विउ विजन सहित ३ दिने तालिम	२२५२२	१,५०,०००.००	१,४९,९७५.००	९९.९८	२५.
११	युवा तथा खेलकूद कार्यक्रम	२२५२२	१,००,०००.००	१,००,०००.००	१००.	
१२	लागू पदार्थ दुर्व्यसनी तथा यौन दुर्व्यसनी सचेतनामूलक कार्यक्रम	२२५२२	१,५०,०००.००	१,५०,०००.००	१००.	
१३	अनुगमन, मूल्यांकन खर्च	२२६११	५५,०००.००	३७,१५०.००	६७.५५	१७,८५०.००
१४	विविध खर्च	२२७११	३९,५९६.००	३९,०००.००	९८.४९	५९६.
१५	हाते ट्रयाक्टर अनुदान मिसा करुवा सरिपाखा रुम्जा	३११२२	२,००,०००.००	२,००,०००.००	१००.	
१६	पुन समाज घरका लागि फर्नीचर खरिद	३११२३	१,५०,०००.००	१,४४,०००.००	९६.	६,०००.००
१७	खैरे टोल पाटनथर टुसे मोटर बाटो विस्तार स्तरोन्नती, नाला निर्माण	३११५१	८,५०,०००.००	८,५०,०००.००	१००.	
१८	गुरासे भुमे मन्दिर जाने बाटो सिडी निर्माण	३११५१	२,००,०००.००	२,००,०००.००	१००.	
१९	मिसा मोटर बाटो स्तरोन्नती	३११५१	५,००,०००.००	५,००,०००.००	१००.	
२०	रुम्जा मोटर बाटो स्तरोन्नती	३११५१	६,००,०००.००	६,००,०००.००	१००.	
२१	सरिपाखा मोटरबाटो स्तरोन्नति	३११५१	४,००,०००.००	४,००,०००.००	१००.	
२२	अल्छीचोक चौबाटोमा भल नियन्त्रण	३११५४	४,००,०००.००	४,००,०००.००	१००.	
२३	खारपानी तटबन्धन	३११५४	३,००,०००.००	३,००,०००.००	१००.	

सि. नं.	कार्यक्रम/आयोजना/क्रियाकलापको नाम	खर्च शीर्षक	वार्षिक बजेट	खर्च		मौज्दात
				जम्मा	प्रतिशत	
२४	कोदीखोला धिप्राग खोला काउरेवेशी सिचाइ योजना	३११५५	७,५०,०००.००	७,५०,०००.००	१००.	
२५	धिप्राग वेशी सिचाइ कुलो स्तरोन्नती	३११५५	८,००,०००.००	८,००,०००.००	१००.	
२६	भलाउदी करुवा सिचाइ योजना	३११५५	३,००,०००.००	३,००,०००.००	१००.	
२७	धिप्राङ्ग खानेपानी मुहान मर्मत	३११५६	१,५०,०००.००	१,५०,०००.००	१००.	
२८	पोजे तातोपानी कुण्ड विकास	३११५६	४,००,०००.००	४,००,०००.००	१००.	
२९	परिवार सेवा समाज भवन निर्माण	३११५९	१,५०,०००.००	१,५०,०००.००	१००.	
३०	वडा कार्यालय भवन सभाहल व्यवस्थापन	३११५९	६,५०,०००.००	६,५०,०००.००	१००.	
३१	स्वास्थ्य चौकी गुरासे भुमे आमा समूह भवन कम्पाउन्ड निर्माण	३११५९	५,००,०००.००	५,००,०००.००	१००.	
३२	देवी प्रसाद मैत्री बौद्ध शान्ती गुम्बाका लागी टायल खरिद	३११७१	३,००,०००.००	३,००,०००.००	१००.	
कुल जम्मा			८६,१८,१९६.००	८५,५२,२५६.००	९९.२३	६५,९४०.००

आ.व. : २०७६/७७ बजेट उपशीर्षक : माछापुच्छ्रे गाउँपालिका वडा नं. २ (८०४३५३०२२०२)

सि. नं.	कार्यक्रम/आयोजना/क्रियाकलापको नाम	खर्च शीर्षक	वार्षिक बजेट	खर्च		मौज्दात
				जम्मा	प्रतिशत	
१	पानी तथा बिजुली	२२१११	१८,०००.००	१८,०००.००	१००.	
२	संचार महसुल	२२११२	२४,०००.००	२४,०००.००	१००.	
३	इन्धन (पदाधिकारी)	२२२११	१५,०००.००	१५,०००.००	१००.	
४	इन्धन (कार्यालय प्रयोजन)	२२२१२	१५,०००.००	१५,०००.००	१००.	
५	सवारी साधन मर्मत खर्च	२२२१३	१५,०००.००	१५,०००.००	१००.	
६	मेशिनरी तथा औजार मर्मत सम्भार तथा सञ्चालन खर्च	२२२२१	१५,०००.००		०.	१५,०००.००
७	मसलन्द तथा कार्यालय सामग्री	२२३११	१,०६,६००.००	६७,५५९.००	६३.३८	३९,०४१.००
८	पत्रपत्रिका, छपाई तथा सूचना प्रकाशन खर्च	२२३१५	१५,०००.००	१५,०००.००	१००.	
९	अनुगमन, मूल्यांकन खर्च	२२६११	५५,०००.००	५५,०००.००	१००.	
१०	विविध खर्च	२२७११	३९,०००.००	३९,०००.००	१००.	
११	माछापुच्छ्रे मा वि शिक्षक अनुदान	२५३११	८,००,०००.००	८,००,०००.००	१००.	
१२	श्री कृष्ण नि मा वि अनुदान	२५३११	३,००,०००.००	३,००,०००.००	१००.	
१३	सादीखोला हेल्थपोष्ट र गाउघर क्लिनिकलाइ आवश्यक फर्निचर तथा औषधी खरिद	२७२१३	१,००,०००.००	९९,८७५.००	९९.८८	१२५.

सि. नं.	कार्यक्रम/आयोजना/क्रियाकलापको नाम	खर्च शीर्षक	बार्षिक बजेट	खर्च		मौज्दात
				जम्मा	प्रतिशत	
१४	कागती सुन्तला एभोकाडो कफी खेती कार्यक्रम	३११३१	५,००,०००.००	५,००,०००.००	१००.	
१५	गाइपालन पशु स्वास्थ्य शिविर कार्यक्रम	३११३१	२,००,०००.००	२,००,०००.००	१००.	
१६	टुसा प्याकिङ्ग तथा अनुसन्धान कार्यक्रम	३११३१	५,००,०००.००	५,००,०००.००	१००.	
१७	डाले तथा भुइ घास विउ विरुवा वितरण कार्यक्रम	३११३१	१,००,०००.००	१,००,०००.००	१००.	
१८	खादरजुङ्ग बाटो ढलान	३११५१	५,००,०००.००	५,००,०००.००	१००.	
१९	गैराकसेरी घडेरी मोटर बाटो स्तरोन्नती	३११५१	२,००,०००.००	२,००,०००.००	१००.	
२०	गैराखोर बाभोखेत मोटरबाटो स्तरोन्नती	३११५१	१,००,०००.००	१,००,०००.००	१००.	
२१	घलेखर्क सिढी बाटो निर्माण तथा होमस्टे प्रवर्द्धन	३११५१	५,००,०००.००	५,००,०००.००	१००.	
२२	चौरा च्याङ्गलुङ्ग मेप्राङ्ग मोटर बाटो	३११५१	५,००,०००.००	५,००,०००.००	१००.	
२३	नाम्सु च्याङ्गलुङ्ग बाट तारा हिलटप ट्रेकिङ्ग रुट निर्माण	३११५१	२,००,०००.००	२,००,०००.००	१००.	
२४	भराभरी काभ्रे मोटरबाटो स्तरोन्नती	३११५१	२,००,०००.००	२,००,०००.००	१००.	
२५	बाभोखेत कोल चोक बसपार्क घडेरी सम्म ३० वटा सोलार बत्ती जडान	३११५३	५,००,०००.००	४,८८,४१०.००	९७.६८	११,५९०.००
२६	क्रोसेर सिचाइ मेप्राङ्ग	३११५५	२,००,०००.००	२,००,०००.००	१००.	
२७	काभ्रे सिचाइ योजना	३११५५	५,००,०००.००	५,००,०००.००	१००.	
२८	जगरे कुला मुहान मर्मत योजना	३११५५	१,००,०००.००	१,००,०००.००	१००.	
२९	बाभोखेत ठूलोखोर सिचाइ योजना	३११५५	१,००,०००.००	१,००,०००.००	१००.	
३०	रघुखोला घिचुक सिचाइ योजना	३११५५	८,००,०००.००	८,००,०००.००	१००.	
३१	खरवारी खानेपानी योजना	३११५६	१,००,०००.००	१,००,०००.००	१००.	
३२	घारिपाखा वृक्षारोपण माछापुच्छ्रे मा वि	३११५७	१,००,०००.००	१,००,०००.००	१००.	
३३	फोहोरमैला व्यवस्थापन मरेघाट डम्पिङ्ग साइड	३११५८	१०,००,०००.००	१०,००,०००.००	१००.	
कुल जम्मा			८४,१७,६००.००	८३,५१,८४४.००	९९.२२	६५,७५६.००

आ.व. : २०७६/७७ बजेट उपशीर्षक : माछापुच्छ्रे गाउँपालिका वडा नं.३ (२०४३६५०२२०३)

सि. नं.	कार्यक्रम/आयोजना/क्रियाकलापको नाम	खर्च शीर्षक	वार्षिक बजेट	खर्च		मैज्दात
				जम्मा	प्रतिशत	
१	पानी तथा विजुली	२२१११	१८,०००.००	१२,०००.००	६६.६७	६,०००.००
२	संचार महसुल	२२११२	२४,०००.००	२४,०००.००	१००.	
३	इन्धन (पदाधिकारी)	२२२११	१५,०००.००	१५,०००.००	१००.	
४	इन्धन (कार्यालय प्रयोजन)	२२२१२	१५,०००.००	१५,०००.००	१००.	
५	सवारी साधन मर्मत खर्च	२२२१३	१५,०००.००	१०,०००.००	६६.६७	५,०००.००
६	मेशिनरी तथा औजार मर्मत सम्भार तथा सञ्चालन खर्च	२२२२१	१५,०००.००	१५,०००.००	१००.	
७	मसलन्द तथा कार्यालय सामग्री	२२३११	१,०६,६००.००	७९,४२६.००	७४.५१	२७१७४.००
८	पत्रपत्रिका, छपाई तथा सूचना प्रकाशन खर्च	२२३१५	१५,०००.००	१०,०००.००	६६.६७	५,०००.००
९	चिलिङ्ग भ्याट स्थापना सहयोग कार्यक्रम	२२५२२	३,००,०००.००	३,००,०००.००	१००.	
१०	नौमाति बाजा संरक्षण र आधुनिक आरन वितरण	२२५२२	२,००,०००.००	२,००,०००.००	१००.	
११	महिला स्वयंसेविका प्रोत्साहन अनुदान	२२५२२	१,१०,०००.००	१,१०,०००.००	१००.	
१२	व्यवसायिक कृषि पशुपालन कृषक अनुदान र उपकरण	२२५२२	५,००,०००.००	५,००,०००.००	१००.	
१३	अनुगमन, मूल्यांकन खर्च	२२६११	५५,०००.००	३६,६००.००	६६.५५	१८,४००.००
१४	विविध खर्च	२२७११	३९,०००.००	३९,०००.००	१००.	
१५	प्रहरी चौकी फर्नीचर र सोलार जडान	३११२३	१,००,०००.००	१,००,०००.००	१००.	
१६	स्वास्थ्य चौकी उपकरण तथा फर्निचर खरिद	३११२३	१,००,०००.००	१,००,०००.००	१००.	
१७	खरिबोट मोटरबाटो स्तरोन्नती	३११५१	३,००,०००.००	३,००,०००.००	१००.	
१८	गाउंले चौतारो घरपरी गैरीचौर बाटो मर्मत योजना	३११५१	२,००,०००.००	२,००,०००.००	१००.	
१९	थाउसेलोट खोलापारी मोटरबाटो मर्मत विस्तार	३११५१	२,००,०००.००	२,००,०००.००	१००.	
२०	दौतरी पाटन आचार्य बतासे लामडाडा माभूपाटन बौर सिढी बाटो	३११५१	२,००,०००.००	२,००,०००.००	१००.	
२१	परियार टोल भाटथर बाटो विस्तार	३११५१	१,००,०००.००	१,००,०००.००	१००.	
२२	पाङ्गदुङ्ग पाटन मुलको गहिरो आचार्य बाटो स्तरोन्नती	३११५१	४,००,०००.००	४,००,०००.००	१००.	
२३	बेंशीचोक भाटस्वारा बाटो मर्मत तथा विस्तार	३११५१	४,००,०००.००	४,००,०००.००	१००.	
२४	माभूपाटन खोरपाटन वडा नं १ जोड्ने बाटो स्तरोन्नती	३११५१	३,००,०००.००	३,००,०००.००	१००.	
२५	रानाभाट चोक दहचौर बगुवा बोक्से सडक नयां ट्याक खोल्ने	३११५१	३,००,०००.००	३,००,०००.००	१००.	

सि. नं.	कार्यक्रम/आयोजना/क्रियाकलापको नाम	खर्च शीर्षक	वार्षिक बजेट	खर्च		मौज्दात
				जम्मा	प्रतिशत	
२६	लम्साल थर मैदाने बाँभो सडक मर्मत तथा ग्राभेल	३११५१	५,४०,०००.००	५,४०,०००.००	१००.	
२७	खरवारी उपल्लो तक्याम सिंचाइ कुलो	३११५५	३,००,०००.००	३,००,०००.००	१००.	
२८	खरिवोट सिंचाइ कुलो	३११५५	२,५०,०००.००	२,५०,०००.००	१००.	
२९	छहरी गांडापानी सिंचाइ कुलो	३११५५	३,००,०००.००	३,००,०००.००	१००.	
३०	तल्लो खेत लामविडी सिंचाइ कुलो निर्माण	३११५५	२,००,०००.००	२,००,०००.००	१००.	
३१	तल्लो तक्याम धनगौडा डाँडो सिंचाइ कुलो	३११५५	३,००,०००.००	३,००,०००.००	१००.	
३२	दुइगहरे खोरपाटन कृषि कुलो निर्माण	३११५५	२,००,०००.००	२,००,०००.००	१००.	
३३	गौरीशंकर शिवालय परिषरमा ट्रेस भवन निर्माण	३११५९	२,००,०००.००	२,००,०००.००	१००.	
३४	जनजागरण नागरिक सचेतना केन्द्र भवन निर्माण ३ र सच्याइ भवन १	३११५९	४,००,०००.००	४,००,०००.००	१००.	
३५	नेपाल मगर संघको सामुदायिक भवन निर्माण	३११५९	५,००,०००.००	५,००,०००.००	१००.	
३६	लस्ती र पहिरो मुखमा क्रियापुत्री भवन निर्माण	३११५९	२,००,०००.००	२,००,०००.००	१००.	
३७	सिर्जना साहित्य भवन मर्मत तथा सिर्जना पत्रिका प्रकाशन	३११६१	१,५०,०००.००	१,५०,०००.००	१००.	
कुल जम्मा			७५,६७,६००.००	७५,०६,०२६.००	९९.१९	६१,५७४.००

आ.व. : २०७६/७७ बजेट उपशीर्षक : माछापुच्छ्रे गाउँपालिका वडा नं.४ (८०४३६५०२२०४)

सि. नं.	कार्यक्रम/आयोजना/क्रियाकलापको नाम	खर्च शीर्षक	वार्षिक बजेट	खर्च		मौज्दात
				जम्मा	प्रतिशत	
१	पानी तथा बिजुली	२२१११	१८,०००.००		०.	१८,०००.००
२	संचार महसुल	२२११२	२४,०००.००	२४,०००.००	१००.	
३	इन्धन (पदाधिकारी)	२२२११	१५,०००.००	१५,०००.००	१००.	
४	इन्धन (कार्यालय प्रयोजन)	२२२१२	१५,०००.००	१५,०००.००	१००.	
५	सवारी साधन मर्मत खर्च	२२२१३	१५,०००.००	१०,०००.००	६६.६७	५,०००.००
६	मेशिनरी तथा औजार मर्मत सम्भार तथा सञ्चालन खर्च	२२२२१	१५,०००.००	५,०००.००	३३.३३	१०,०००.००
७	मसलन्द तथा कार्यालय सामग्री	२२३११	१,०६,६००.००	९२,३२०.००	८६.६	१४,२८०.००
८	पत्रपत्रिका, छपाई तथा सूचना प्रकाशन खर्च	२२३१५	१५,०००.००	७,५००.००	५०.	७,५००.००
९	५० प्रतिशत अनुदानमा दुग्ध चिस्यान केन्द्र सहयोग	२२५२२	४,००,०००.००	४,००,०००.००	१००.	
१०	टोल विकास सन्थालाइ परामर्श तालिम	२२५२२	१,००,०००.००	९५,७६७.००	९५.७७	४,२३३.००



सि. नं.	कार्यक्रम/आयोजना/क्रियाकलापको नाम	खर्च शीर्षक	वार्षिक बजेट	खर्च		मौज्दात
				जम्मा	प्रतिशत	
११	भजन समुहलाई वाध्यवादन सामग्री खरिद र सिद्ध कल्याण आमा समुहलाई ढिकी जातो संरक्षण सहयोग कार्यक्रम	२२५२२	२,००,०००.००	२,००,०००.००	१००.	
१२	युवा क्लबलाई प्रदेश स्तरीय फुटबल खेल संचालन सहयोग	२२५२२	१,००,०००.००	१,००,०००.००	१००.	
१३	वादर नियन्त्रण वडा भित्र	२२५२२	२,००,०००.००	२,००,०००.००	१००.	
१४	साविक वडा नं.६ र ७ मा आउने भल निकास	२२५२२	३,००,०००.००	३,००,०००.००	१००.	
१५	हिमपाइप खरिद	२२५२२	३,००,०००.००	२,८७,८४८.००	९५.९५	१२,१५२.००
१६	अपाङ्गता व्यक्ति तथा बालबालिकाको लागस आर्थिक सहयोग	२२५२९	१,००,०००.००	१,००,०००.००	१००.	
१७	टोल विकास संधामा सुचना पाटी	२२५२९	१,००,०००.००	१,००,०००.००	१००.	
१८	अनुगमन, मूल्यांकन खर्च	२२६११	५५,०००.००	५५,०००.००	१००.	
१९	विविध खर्च	२२७११	३९,०००.००	३९,०००.००	१००.	
२०	महेन्द्र मा.वि.लाई कम्प्युटर शिक्षक अनुदान	२५३११	३,००,०००.००	३,००,०००.००	१००.	
२१	खौलेको कुलो हुँदै जनैमर्ती सडक स्तरोन्नती	३११५१	३,००,०००.००	३,००,०००.००	१००.	
२२	ठुलो पँधेरो गैरी भुने थापा चोक बाटो ग्रामेल	३११५१	३,००,०००.००	३,००,०००.००	१००.	
२३	भिरबारी बगुवा घाचोक जोड्ने सडक	३११५१	७,००,०००.००	४,०५,८६२.००	५७.९८	२,९४,१३८.००
२४	मरेघाट हुँदै देउराली स्कुल बाटो स्तरोन्नती	३११५१	३,००,०००.००	३,००,०००.००	१००.	
२५	शंकरचोक परियार टोल र पेरसिङ्ग खोला धुपिको डिल बाटो मर्मत योजना	३११५१	३,००,०००.००	३,००,०००.००	१००.	
२६	उपल्लो लस्ती सिँचाइ कुलो योजना	३११५५	१०,००,०००.००	१०,००,०००.००	१००.	
२७	गैह्रा सिँचाइ कुलो मर्मत	३११५५	३,००,०००.००	२,२६,११२.००	७५.३७	७३,८८८.००
२८	जोगिचौर सिँचाइ योजना	३११५५	३,००,०००.००	३,००,०००.००	१००.	
२९	भोलुङ्गे सिँचाइ कुलो निर्माण	३११५५	३,००,०००.००	३,००,०००.००	१००.	
३०	तल्लो खण्ड सिँचाइ कुलो कुलो मर्मत	३११५५	३,००,०००.००	३,००,०००.००	१००.	
३१	तल्लो लस्ती सिँचाइ कुलो योजना	३११५५	७,००,०००.००	७,००,०००.००	१००.	
३२	सुसाउने भाने सोता साना सिँचाइ मर्मत	३११५५	३,००,०००.००	३,००,०००.००	१००.	
३३	गणेश तथा भैरव मन्दिर संरक्षण कार्यक्रम	३११५६	३,००,०००.००	१,८५,५३१.००	६१.८४	१,१४,४६९.००
३४	भाटथर पँधेरो मर्मत तथा देउराली पुजा	३११५६	१,००,०००.००	१,००,०००.००	१००.	
कुल जम्मा			७९,१७,६००.००	७३,६३,९४०.००	९३.०१	५,५३,६६०.००

आ.व. : २०७६/७७

बजेट उपशीर्षक : माछापुच्छ्रे गाउँपालिका वडा नं.५ (८०४३६५०२२०५)

सि. नं.	कार्यक्रम/आयोजना/क्रियाकलापको नाम	खर्च शीर्षक	वार्षिक बजेट	खर्च		मौज्यात
				जम्मा	प्रतिशत	
१	पानी तथा बिजुली	२२१११	१८,०००.००	१८,०००.००	१००.	
२	संचार महसुल	२२११२	२४,०००.००	२४,०००.००	१००.	
३	इन्धन (पदाधिकारी)	२२२११	१५,०००.००	१५,०००.००	१००.	
४	इन्धन (कार्यालय प्रयोजन)	२२२१२	१५,०००.००	१५,०००.००	१००.	
५	सवारी साधन मर्मत खर्च	२२२१३	१५,०००.००	१५,०००.००	१००.	
६	मेशिनरी तथा औजार मर्मत सम्भार तथा सञ्चालन खर्च	२२२२१	१५,०००.००		०.	१५,०००.००
७	मसलन्द तथा कार्यालय सामग्री	२२३११	१,०६,६००.००	७५,५५०.००	७०.८७	३१,०५०.००
८	पत्रपत्रिका, छपाई तथा सूचना प्रकाशन खर्च	२२३१५	१५,०००.००	८,४००.००	५६.	६,६००.००
९	उन्नत जातको बोका वितरण	२२५२२	३,००,०००.००	२,९८,१००.००	९९.३७	१,९००.००
१०	उन्नत जातको विउ विजन फलफुल वितरण	२२५२२	२,००,०००.००	२,००,०००.००	१००.	
११	रिभान स्वास्थ्य चौकी ब्क्ज कार्यक्रम	२२५२२	५०,०००.००		०.	५०,०००.००
१२	अनुगमन, मूल्यांकन खर्च	२२६११	५५,०००.००	३३,३४०.००	६०.६२	२१,६६०.००
१३	विविध खर्च	२२७११	३९,०००.००	३९,०००.००	१००.	
१४	निशपक्ष मा वि शिक्षक तलब तथा छात्रावास व्यवस्थापन अनुदान	२५३११	८,००,०००.००	८,००,०००.००	१००.	
१५	आनन्द ठांटी हुदै मर्दी भोलुंगे पुल सम्म मोटरबाटो निर्माण	३११५१	३,००,०००.००	३,००,०००.००	१००.	
१६	काउरे ग्रामीण सडक स्तरोन्नती	३११५१	२,००,०००.००	२,००,०००.००	१००.	
१७	किले तल्लो बस्ती मोटर बाटो निर्माण	३११५१	३,००,०००.००	३,००,०००.००	१००.	
१८	खहरे हाइड्रोपावरसम्मको मोटर बाटो मर्मत	३११५१	३,००,०००.००	३,००,०००.००	१००.	
१९	चिसापानी देवी मन्दिर सम्मको मोटर बाटो स्तरोन्नती	३११५१	३,००,०००.००	३,००,०००.००	१००.	
२०	चिसापानी हुम्दी लाम्पाटा गौडामुख ग्रामीण सडक मर्मत तथा स्तरोन्नती	३११५१	९,००,०००.००	९,००,०००.००	१००.	
२१	टारीदेखि डाँडाँ गाउँ ग्रामीण सडक स्तरोन्नती	३११५१	२,००,०००.००	२,००,०००.००	१००.	

सि. नं.	कार्यक्रम/आयोजना/क्रियाकलापको नाम	खर्च शीर्षक	वार्षिक बजेट	खर्च		मौज्दात
				जम्मा	प्रतिशत	
२२	ठाडो बाटो डाँडा गाउँ पर्यटकीय सिँढीबाटव निर्माण	३११५१	३,००,०००.००	२,६८,३३४.००	८९.४४	३१,६६६.००
२३	धारापानी भक्तीस्थान सिँढी बाटो	३११५१	३,००,०००.००	३,००,०००.००	१००.	
२४	पैरे बाघानाक सिँढी बाटो	३११५१	५०,०००.००	५०,०००.००	१००.	
२५	रिभान मुल गाउँ ग्रामिण सडक मर्मत तथा स्तरोन्नती	३११५१	८,५०,०००.००	८,५०,०००.००	१००.	
२६	मर्दीखोला नियन्त्रण	३११५४	४,००,०००.००	४,००,०००.००	१००.	
२७	कुवा विरुवा पाथ्रे सिंचाइ कुलो निर्माण	३११५५	३,००,०००.००	३,००,०००.००	१००.	
२८	ढुप्रे खोला चरेम सिंचाइ कुलो	३११५५	१,००,०००.००	१,००,०००.००	१००.	
२९	युम्क्या बेडखेत सिंचाइ कुला निर्माण	३११५५	४,००,०००.००	४,००,०००.००	१००.	
३०	डाँडागाउँ जनजाती सामुदायिक भवन	३११५९	९,००,०००.००	९,००,०००.००	१००.	
३१	मोहोरा सामुदायिक भवन मर्मत	३११५९	१,००,०००.००	१,००,०००.००	१००.	
३२	निष्पक्ष मा वि विद्यालय कम्पाउन्डिङ्ग	३११७१	३,५०,०००.००	३,२८,७८३.००	९३.९४	२१,२१७.००
कुल जम्मा			८२,१७,६००.००	८०,३८,५०७.००	९७.८२	१,७९,०९३.००

आ.व. : २०७६/७७

बजेट उपशीर्षक : माछापुच्छ्रे गाउँपालिका वडा नं.६ (८०४३५०२२०६)

सि. नं.	कार्यक्रम/आयोजना/क्रियाकलापको नाम	खर्च शीर्षक	वार्षिक बजेट	खर्च		मौज्दात
				जम्मा	प्रतिशत	
१	पानी तथा बिजुली	२२१११	२४,०००.००	२४,०००.००	१००.	
२	संचार महसुल	२२११२	१८,०००.००	१८,०००.००	१००.	
३	इन्धन (पदाधिकारी)	२२२११	१५,०००.००	१५,०००.००	१००.	
४	इन्धन (कार्यालय प्रयोजन)	२२२१२	१५,०००.००	१५,०००.००	१००.	
५	सवारी साधन मर्मत खर्च	२२२१३	१५,०००.००	१५,०००.००	१००.	
६	मेशिनरी तथा औजार मर्मत सम्भार तथा सञ्चालन खर्च	२२२२१	१५,०००.००		०.	१५,०००.००
७	मसलन्द तथा कार्यालय सामग्री	२२३११	१,०६,६००.००	८९,६१५.००	८४.०७	१६,९८५.००
८	पत्रपत्रिका, छपाई तथा सूचना प्रकाशन खर्च	२२३१५	१५,०००.००	१५,०००.००	१००.	
९	कृषि नर्सरी व्यवस्थापन	२२५२२	५,००,०००.००	५,००,०००.००	१००.	
१०	जलवायु अनुकुलन तथा वातावरण सरसफाई कार्यक्रम	२२५२२	४,००,०००.००	३,२०,०००.००	५५.	१,८०,०००.००

सि. नं.	कार्यक्रम/आयोजना/क्रियाकलापको नाम	खर्च शीर्षक	वार्षिक बजेट	खर्च		मौज्दात
				जम्मा	प्रतिशत	
११	पोषण तथा जीवनशैली सुधार र स्वास्थ्य शिविर	२२५२२	३,००,०००.००	३,००,०००.००	१००.	
१२	शैक्षिक सुधार परियोजना	२२५२२	५,००,०००.००	५,००,०००.००	१००.	
१३	अनुगमन, मूल्यांकन खर्च	२२६११	५५,०००.००	५५,०००.००	१००.	
१४	विविध खर्च	२२७११	३९,०००.००	३९,०००.००	१००.	
१५	अस्ताम डाँडा सयचौकी मोटरबाटो स्तरोन्नती	३११५१	३,००,०००.००	३,००,०००.००	१००.	
१६	उदीनढुंगादेखि पखेरा डील मोटरबाटो स्तरोन्नती	३११५१	३,००,०००.००	३,००,०००.००	१००.	
१७	उदीनढुंगा सयचौकी नुवागाउँ गैह्रागाउँ हुँदै हँडौले जोड्ने मध्यमार्गी बाटो निर्माण	३११५१	१०,००,०००.००	८,९१,६९१.००	८९.१७	१,०८,३०९.००
१८	खहरे पाल्खेत रुद्र ओखारी ग्रामीण सडक	३११५१	४,००,०००.००	३,२५,६३२.००	८१.४१	७४,३६८.००
१९	ठूलढुंगा ओखारी भुसुने डडाली मोटरबाटो स्तरोन्नती	३११५१	३,००,०००.००	३,००,०००.००	१००.	
२०	डाँडा गाउँ नुवा गाउँ पोखरी ग्रामीण मोटरबाटो निर्माण	३११५१	३,५०,०००.००	३,५०,०००.००	१००.	
२१	फेदी ह्यांजाकोट ग्रामीण सडक स्तरोन्नती	३११५१	४,००,०००.००	४,००,०००.००	१००.	
२२	बडरे फल्ले बेशी हडौले मोटर बाटो	३११५१	३,००,०००.००	३,००,०००.००	१००.	
२३	भिडाबारी भो पुदेखि स्वास्थ्य चौकी हुँदै गोरेटो बाटो	३११५१	३,००,०००.००	३,००,०००.००	१००.	
२४	अन्य खहरे खोला नियन्त्रण	३११५४	२,००,०००.००	१,००,०००.००	५०.	१,००,०००.००
२५	इदिखोला नियन्त्रण	३११५४	३,००,०००.००	३,००,०००.००	१००.	
२६	मर्दीखोला नियन्त्रण	३११५४	३,००,०००.००	३,००,०००.००	१००.	
२७	तिनहागे भेडा स्वारा हुँदै माभस्वाराबाट गतेस्वारा सिंचाइ कुलो निर्माण	३११५५	३,००,०००.००	३,००,०००.००	१००.	
२८	मुलको खोला पिपल हुंगे अस्यामटारी सम्म कुलो	३११५५	३,००,०००.००	३,००,०००.००	१००.	
२९	सांदखोला भरुवा सिंचाइ कुलो	३११५५	३,००,०००.००	३,००,०००.००	१००.	
३०	सौर्य उर्जा लिफ्टिङ्ग खानेपानी ओखरी	३११५६	५,००,०००.००	३,००,०००.००	६०.	२,००,०००.००
कुल जम्मा			७८,६७,६००.००	७१,७२,९३८.००	९१.१७	६,९४,६६२.००

आ.व. : २०७६/७७

बजेट उपशीर्षक : माछापुच्छ्रे गाउँपालिका वडा नं.७ (८०४३६५०२२०७)

सि. नं.	कार्यक्रम/आयोजना/क्रियाकलापको नाम	खर्च शीर्षक	वार्षिक बजेट	खर्च		मौज्दात
				जम्मा	प्रतिशत	
१	पानी तथा बिजुली	२२१११	१८,०००.००	१८,०००.००	१००.	
२	संचार महसुल	२२११२	२४,०००.००	२४,०००.००	१००.	
३	इन्धन (पदाधिकारी)	२२२११	१५,०००.००	१५,०००.००	१००.	
४	इन्धन (कार्यालय प्रयोजन)	२२२१२	१५,०००.००	१५,०००.००	१००.	
५	सवारी साधन मर्मत खर्च	२२२१३	१५,०००.००	१५,०००.००	१००.	
६	मेशिनरी तथा औजार मर्मत सम्भार तथा सञ्चालन खर्च	२२२२१	१५,०००.००	१५,०००.००	१००.	
७	मसलन्द तथा कार्यालय सामग्री	२२३११	१,०६,६००.००	६८,११५.००	६३.९	३८,४८५.००
८	पत्रपत्रिका, छपाई तथा सूचना प्रकाशन खर्च	२२३१५	१५,०००.००	१५,०००.००	१००.	
९	खेलकूद विकास कार्यक्रम	२२५२२	१,००,०००.००	१,००,०००.००	१००.	
१०	अनुगमन, मूल्यांकन खर्च	२२६११	५५,०००.००	५५,०००.००	१००.	
११	विविध खर्च	२२७११	३९,०००.००	३९,०००.००	१००.	
१२	स्विटर बुन्ने मेशिन खरिद	३११२२	२,००,०००.००	२,००,०००.००	१००.	
१३	आलडाँडा गुलबारी हुँदै कुर्लङ्ग मोटर बाटो स्तरोन्नती	३११५१	२,००,०००.००	२,००,०००.००	१००.	
१४	करासे बस्तीमा नयाँ चौतारी बाट मोटरबाटो निर्माण	३११५१	३,००,०००.००	३,००,०००.००	१००.	
१५	कोटगाउँ देखि वडा कार्यालय सम्म पैदलमार्ग निर्माण	३११५१	५,००,०००.००	५,००,०००.००	१००.	
१६	कोल्युदेखी नेप्ला सामुदायिक भवनसम्म मोटर बाटो स्तरोन्नती	३११५१	७,००,०००.००	७,००,०००.००	१००.	
१७	जामुनेदेखि पोखरी सम्म गोरेटव पर्यटक मार्ग	३११५१	५,००,०००.००	५,००,०००.००	१००.	
१८	भुग्रे समाजघर चौतारीदेखि तलेत्रा सम्म मोटरबाटो निर्माण	३११५१	२,००,०००.००	२,००,०००.००	१००.	
१९	ढाडखोलादेखि भोपु हुँदै देउराली सम्म गोरेटो बाटो निर्माण	३११५१	५,००,०००.००	५,००,०००.००	१००.	
२०	पारिलाको सर्के पधेराको हुँदै मुल सडक बाटोसम्मको पैदल बाटो निर्माण	३११५१	२,००,०००.००	२,००,०००.००	१००.	
२१	पिपलडाँडी भार्ने मोटरबाटो स्तरोन्नती	३११५१	२,००,०००.००	२,००,०००.००	१००.	
२२	भुवानपुज्जेदेखी भांकी स्थानसम्म तल्लोखने मोटरबाटो स्तरोन्नती	३११५१	३,००,०००.००	३,००,०००.००	१००.	

सि. नं.	कार्यक्रम/आयोजना/ क्रियाकलापको नाम	खर्च शीर्षक	वार्षिक बजेट	खर्च		मौज्दात
				जम्मा	प्रतिशत	
२३	मदुचेदेखि भिमांग सम्मको मोटरबाटो स्तरोन्नति	३११५१	३,००,०००.००	३,००,०००.००	१००.	
२४	सल्लेवाट घ्यामु सम्मको मोटरबाटो स्तरोन्नती	३११५१	२,००,०००.००	२,००,०००.००	१००.	
२५	इन्सिनेटर निर्माण र डस्टविनको व्यवस्था	३११५८	५,००,०००.००	५,००,०००.००	१००.	
२६	खानीगाउँ समाज घर निर्माण	३११५९	५,००,०००.००	५,००,०००.००	१००.	
२७	प्रगति आमा समूह सामुदायिक भवन	३११५९	२,००,०००.००	२,००,०००.००	१००.	
२८	प्रहरी चौकीमा प्रतिकक्षालय गोलघर निर्माण	३११५९	१,००,०००.००	१,००,०००.००	१००.	
२९	सामुदायिक स्वास्थ्य इकाई भवन निर्माण	३११५९	१०,००,०००.००	१०,००,०००.००	१००.	
३०	इको पार्कमा न्हेगो बराह संरक्षण	३११७१	१०,००,०००.००	१०,००,०००.००	१००.	
कुल जम्मा			८०,१७,६००.००	७९,७९,११५.००	९९.५२	३८,४८५.००

आ.व. : २०७६/७७ बजेट उपशीर्षक : माछापुच्छ्रे गाउँपालिका वडा नं.८ (८०४३६५०२२०८)

सि. नं.	कार्यक्रम/आयोजना/ क्रियाकलापको नाम	खर्च शीर्षक	वार्षिक बजेट	खर्च		मौज्दात
				जम्मा	प्रतिशत	
१	स्वास्थ्य इकाई कर्मचारी तलव	२११११	१,५०,०००.००	१,५०,०००.००	१००.	
२	पानी तथा विजुली	२२१११	१८,०००.००		०.	१८,०००.००
३	संचार महसुल	२२११२	२४,०००.००	२४,०००.००	१००.	
४	इन्धन (पदाधिकारी)	२२२११	१५,०००.००	१५,०००.००	१००.	
५	इन्धन (कार्यालय प्रयोजन)	२२२१२	१५,०००.००	१५,०००.००	१००.	
६	सवारी साधन मर्मत खर्च	२२२१३	१५,०००.००	१५,०००.००	१००.	
७	मेशिनरी तथा औजार मर्मत सम्भार तथा सञ्चालन खर्च	२२२२१	१५,०००.००	१५,०००.००	१००.	
८	मसलन्द तथा कार्यालय सामग्री	२२३११	१,०६,६००.००	६८,७००.००	६४.४५	३७,९००.००
९	पत्रपत्रिका, छपाई तथा सूचना प्रकाशन खर्च	२२३१५	१५,०००.००	१०,०००.००	६६.६७	५,०००.००
१०	अलैची भट्टी निर्माण	२२५२२	२,००,०००.००	२,००,०००.००	१००.	
११	ग्याविन जाली भर्ने	२२५२२	२,००,०००.००	२,००,०००.००	१००.	
१२	घलेल खेल मैदान प्याराफिट निर्माण	२२५२२	३,००,०००.००	३,००,०००.००	१००.	
१३	युवा खेलकुद	२२५२२	१,००,०००.००	१,००,०००.००	१००.	
१४	कृषि अनुदान कार्यक्रम (आलुको विउ,मल तथा टनेल)	२२५२९	५,००,०००.००	५,००,०००.००	१००.	

सि. नं.	कार्यक्रम/अयोजना/ क्रियाकलापको नाम	खर्च शीर्षक	बार्षिक बजेट	खर्च		मौज्दात
				जम्मा	प्रतिशत	
१५	बाराही आधारभुत विद्यालयको कक्षाकोठा ब्यावस्थापन	२२५२९	३,००,०००.००	३,००,०००.००	१००.	
१६	अनुगमन, मूल्यांकन खर्च	२२६११	५५,०००.००	५५,०००.००	१००.	
१७	विविध खर्च	२२७११	३९,०००.००	३९,०००.००	१००.	
१८	तारे बराह आ.वि. शिक्षक अनुदान	२५३११	५,००,०००.००	५,००,०००.००	१००.	
१९	बम बहादुर घलेल आ.वि. शिक्षक अनुदान	२५३११	२,००,०००.००	२,००,०००.००	१००.	
२०	बाराही आ.वि. शिक्षक अनुदान	२५३११	२,००,०००.००	२,००,०००.००	१००.	
२१	शहिद हरि प्रसाद आ.वि. शिक्षक अनुदान	२५३११	१,००,०००.००	१,००,०००.००	१००.	
२२	इदीखोला गोरेटोबाटो स्तरोन्नति	३११५१	२,००,०००.००	२,००,०००.००	१००.	
२३	कालीमाटी भ्युटावर सम्मको मोटरबाटो निर्माण	३११५१	२,००,०००.००	२,००,०००.००	१००.	
२४	किप्रिचे गोरेटोबाटो स्तरोन्नती	३११५१	२,००,०००.००	१,९९,५४५.००	९९.७७	४५५.
२५	ठाँटी ओल्चे मोटर बाटो स्तरोन्नती	३११५१	२,००,०००.००	२,००,०००.००	१००.	
२६	भाङ्गखोला ल्वाङ्ग सिउँ मोटर बाटो स्तरोन्नती	३११५१	५,००,०००.००	५,००,०००.००	१००.	
२७	माभ्र पधैरो गोरेटो बाटो	३११५१	२,००,०००.००	२,००,०००.००	१००.	
२८	माभी खोल्सा गोरेटो बाटो	३११५१	२,००,०००.००	२,००,०००.००	१००.	
२९	लुम्पे पुछार सेउलीमाटी गोरेटो बाटो	३११५१	२,००,०००.००	२,००,०००.००	१००.	
३०	सिउँ गोरेटोबाटो स्तरोन्नी	३११५१	२,००,०००.००	२,००,०००.००	१००.	
३१	डसेडगो खोला सिँचाइ योजना	३११५५	१०,००,०००.००	१०,००,०००.००	१००.	
३२	तारूवा सिँचाइ योजना	३११५५	३,००,०००.००	३,००,०००.००	१००.	
३३	तिल्वी सिँचाइ योजना	३११५५	२,००,०००.००	२,००,०००.००	१००.	
३४	खोरामुख पुरानो बजार नाला निर्माण तथा ढल निकास योजना	३११५८	५,००,०००.००	५,००,०००.००	१००.	
३५	ल्वाङ्ग स्वास्थ्य इकाइ भवन निर्माण योजना	३११५९	३,००,०००.००	३,००,०००.००	१००.	
३६	शहिद गोविन्द गौतम स्मृती खेल मैदान निर्माण	३११५९	३,००,०००.००	३,००,०००.००	१००.	
३७	हिमालय आमा समुह भवन निर्माण योजना	३११५९	५,००,०००.००	५,००,०००.००	१००.	
३८	केशवाङ्ग सामुदायिक भवन	३११६१	२,००,०००.००	२,००,०००.००	१००.	
कुल जम्मा			८४,६७,६००.००	८४,०६,२४५.००	९९.२८	६१,३५५.००

आ.व. : २०७६/७७

बजेट उपशीर्षक : माछापुच्छ्रे गाउँपालिका वडा नं.६ (८०४३६३०२०६)

सि. नं.	कार्यक्रम/आयोजना/ क्रियाकलापको नाम	खर्च शीर्षक	वार्षिक बजेट			मौज्दात
				जम्मा	प्रतिशत(%)	
१	पानी तथा बिजुली	२२१११	१८,०००.००		०.	१८,०००.००
२	संचार महसुल	२२११२	२४,०००.००	२४,०००.००	१००.	
३	इन्धन (पदाधिकारी)	२२२११	१५,०००.००	१५,०००.००	१००.	
४	इन्धन (कार्यालय प्रयोजन)	२२२१२	१५,०००.००	१५,०००.००	१००.	
५	सवारी साधन मर्मत खर्च	२२२१३	१५,०००.००	१५,०००.००	१००.	
६	मेशिनरी तथा औजार मर्मत सम्भार तथा सञ्चालन खर्च	२२२२१	१५,०००.००		०.	१५,०००.००
७	मसलन्द तथा कार्यालय सामाग्री	२२३११	१,०६,६००.००	६२,२४५.००	५८.३९	४४,३५५.००
८	पत्रपत्रिका, छपाई तथा सूचना प्रकाशन खर्च	२२३१५	१५,०००.००	१०,०००.००	६६.६७	५,०००.००
९	पेर्सिङ्ग थानको डि पी आर निर्माण	२२४११	१,००,०००.००	१,००,०००.००	१००.	
१०	कृषि सम्बन्धित तालिम र अनुदान	२२५२२	५,००,०००.००	५,००,०००.००	१००.	
११	वडास्तरको नर्सरी व्यवस्थापन	२२५२२	२,००,०००.००	२,००,०००.००	१००.	
१२	वडास्तरीय मेला आयोजना तथा होमस्टे प्रवर्द्धन	२२५२२	५,००,०००.००	४,५६,६५९.००	९१.३३	४३,३४१.००
१३	अनुगमन, मूल्यांकन खर्च	२२६११	५५,०००.००	५५,०००.००	१००.	
१४	विविध खर्च	२२७११	३९,०००.००	३९,०००.००	१००.	
१५	गौरीशंकर मा वि शिक्षक अनुदान	२५३११	२,५०,०००.००	२,५०,०००.००	१००.	
१६	बालविकास केन्द्र सञ्चालन शिक्षक अनुदान	२५३११	२,००,०००.००	२,००,०००.००	१००.	
१७	ईमकृनादेखि चयम सम्मको मोटरबाटो स्तरोन्नती	३११५१	३,००,०००.००	३,००,०००.००	१००.	
१८	कुइवाङ्गभिन्नका पदमार्ग निर्माण तथा मर्मत सुधार	३११५१	७,००,०००.००	७,००,०००.००	१००.	
१९	कगाम स्कुलदेखि भिम्जुङ्ग सम्मको सिंढी बाटो	३११५१	५,००,०००.००	५,००,०००.००	१००.	
२०	घलेलेदेखि गुफा सम्मको पर्यटकीय सिंढीबाटो निर्माण	३११५१	५,००,०००.००	५,००,०००.००	१००.	
२१	नागीदेखि फरेष्ट ब्याम्प पर्यटकीय पैदल मार्ग मर्मत	३११५१	१,००,०००.००	१,००,०००.००	१००.	
२२	पूर्वाधार मर्मत संभार	३११५१	३,००,०००.००	३,००,०००.००	१००.	
२३	भिम्जुङ्ग जाने मोटरबाटो	३११५१	५,००,०००.००	५,००,०००.००	१००.	
२४	घिप्ली बालविकास केन्द्रको भवन निर्माण	३११५९	६,००,०००.००	६,००,०००.००	१००.	
२५	चित्रेस्वारा एकीकृत बस्ती विकास	३११५९	७,००,०००.००	६,९८,८०८.००	९९.८३	१,१९२.००
२६	तक्रो सामुदायिक भवन	३११५९	५,००,०००.००	२,४५,१७९.००	४९.०४	२,५४,८२१.००
२७	फ्रम्थु सामुदायिक भवन निर्माण	३११५९	६,००,०००.००	६,००,०००.००	१००.	
२८	मर्दिबराह आमा समुहकव भवन	३११५९	३,००,०००.००	३,००,०००.००	१००.	
२९	भैपरी आउने पूर्वाधार मर्मत सम्भार	३१५११			०.	
कुल जम्मा			७६,६७,६००.००	७२,८५,८९१.००	९५.०२	३,८१,७०९.००



**आ.व २०७६।०७७ सशर्त तर्फका कार्यक्रम/आयोजना/क्रियाकलापको वार्षिक बजेट, खर्च र प्रगति विवरण**

सि. नं.	कार्यक्रम/आयोजना/क्रियाकलापको नाम	खर्च शीर्षक	वार्षिक बजेट	खर्च		मौज्दात
				जम्मा	प्रतिशत	
१	आधारभूत तथा माध्यमिक तहमा स्वीकृत दरवन्दी तथा अनुदानमा कार्यरत शिक्षकको थप तलब भत्ता	२११११	१,५१,००,०००.००	१,४६,३०,३११.००	९६.८९	४,६९,६८९.००
२	आधारभूत तहका स्वीकृत दरवन्दीका शिक्षक, राहत अनुदान शिक्षकका लागि तलब भत्ता अनुदान (विशेष शिक्षा परिषद अन्तरगतका शिक्षककर्मचारीहरू समेत)	२११११	८,२२,३२,०००.००	८,१३,७८,०००.००	९८.९६	८,५४,०००.००
३	तलब तथा सुविधा( मनोसमाजिक परामर्श कर्ता	२११११	२,५९,०००.००		०	२,५९,०००.००
४	तलब तथा सुविधा (वित्तिय साक्षरता सहजकर्ता कार्यक्रम	२११११	२,५९,०००.००		०	२,५९,०००.००
५	तलब	२११११	४,१७,०००.००	४,१७,०००.००	१००.	
६	प्रारम्भिक बाल विकास सहजकर्ताहरूको पारिश्रमिक तथा विद्यालय कर्मचारी व्यवस्थापन अनुदान	२११११	१०,२९,०००.००	१०,२९,०००.००	१००.	
७	प्रारम्भिक बाल विकास सहजकर्ताहरूको पारिश्रमिक तथा विद्यालय कर्मचारी व्यवस्थापन अनुदान	२११११	१८,२९,०००.००	१८,२९,०००.००	१००.	
८	प्रारम्भिक बाल विकास सहजकर्ताहरूको पारिश्रमिक तथा विद्यालय कर्मचारी व्यवस्थापन अनुदान	२११११	५४,०४,०००.००	५४,०४,०००.००	१००.	
९	मातृ तथा नवशिशु कार्यक्रमका लागि व्यक्तिकरार	२११११	१०,६४,०००.००	९,५२,०००.००	८९.४७	१,१२,०००.००
१०	माध्यमिक तहका स्वीकृत दरवन्दीका शिक्षक, राहत अनुदान शिक्षक लागि तलब भत्ता अनुदान (विशेष शिक्षा परिषद अन्तरगतका शिक्षककर्मचारी, प्राविधिक धारका प्रशिक्षक समेत)	२११११	२,१७,४९,०००.००	२,१५,५३,०००.००	९९.१	१,९६,०००.००
११	रिटर्नी स्वयंम सेवक परिचालन	२११११	२,८१,०००.००		०	२,८१,०००.००
१२	रोजगार संयोजकको तलब	२११११	५१,०००.००	५०,८७०.००	९९.७५	१३०.
१३	विभिन्न खोपहरू लगाए वापत भ्याक्सिनेटरलाई पारिश्रमिक	२११११	१,२५,०००.००	१,२५,०००.००	१००.	
१४	स्थानीय तहका स्वास्थ्य चौकी, प्रा स्वा के र अस्पतालहरूमा कार्यरत कर्मचारीहरूको तलब महगी भत्ता स्थानीय भत्ता पोषाक लगायत अन्य प्रशासनीक खर्च समेत	२११११	२,५९,७०,०००.००	२,४९,८४,१५२.००	९६.२	९,८५,८४८.००
१५	अस्थायी तथा करार कर्मचारीका लागि पोशाक	२११२१	१०,०००.००	१०,०००.००	१००.	

सि. नं.	कार्यक्रम/आयोजना/क्रियाकलापको नाम	खर्च शीर्षक	बार्षिक बजेट	खर्च		मौज्दात
				जम्मा	प्रतिशत	
१६	आधारभूत तहका स्वीकृत दरवन्दीका शिक्षक, राहत अनुदान शिक्षकका लागि तलब भत्ता अनुदान (विशेष शिक्षा परिषद अन्तरगतका शिक्षकरकर्मचारीहरू समेत)	२११२१	२३,५०,०००.००	२२,००,०००.००	९३.६२	१,५०,०००.००
१७	प्रारम्भिक बाल विकास सहजकर्ताहरूको पारिश्रमिक तथा विद्यालय कर्मचारी व्यवस्थापन अनुदान	२११२१	१०,५०,०००.००	१०,५०,०००.००	१००.	
१८	प्रारम्भिक बाल विकास केन्द्रका सहजकर्ता तथा विद्यालय कर्मचारीहरूका लागि पोशाक खर्च	२११२१	७,५१,०००.००	७,५१,०००.००	१००.	
१९	प्रारम्भिक बाल विकास केन्द्रका सहजकर्ता तथा विद्यालय कर्मचारीहरूका लागि पोशाक खर्च	२११२१	२,१४,०००.००	२,१४,०००.००	१००.	
२०	प्रारम्भिक बाल विकास केन्द्रका सहजकर्ता तथा विद्यालय कर्मचारीहरूका लागि पोशाक खर्च	२११२१	१,२५,०००.००	८५,०००.००	६८.	४०,०००.००
२१	माध्यमिक तहका स्वीकृत दरवन्दीका शिक्षक, राहत अनुदान शिक्षक लागि तलब भत्ता अनुदान (विशेष शिक्षा परिषद अन्तरगतका शिक्षकरकर्मचारी, प्राविधिक धारका प्रशिक्षक समेत)	२११२१	५,५०,०००.००	४,९०,०००.००	८९.०९	६०,०००.००
२२	स्थानीय तहका स्वास्थ्य चौकी, प्रा स्वा के र अस्पतालहरूमा कार्यरत कर्मचारीहरूको तलब महगी भत्ता स्थानीय भत्ता पोषाक लगायत अन्य प्रशासनीक खर्च समेत	२११२१	५,७०,०००.००	५,६८,६००.००	९९.७५	१,४००.००
२३	आधारभूत तहका स्वीकृत दरवन्दीका शिक्षक, राहत अनुदान शिक्षकका लागि तलब भत्ता अनुदान (विशेष शिक्षा परिषद अन्तरगतका शिक्षकरकर्मचारीहरू समेत)	२११३२	५६,४०,०००.००	५०,४०,०००.००	८९.३६	६,००,०००.००
२४	माध्यमिक तहका स्वीकृत दरवन्दीका शिक्षक, राहत अनुदान शिक्षक लागि तलब भत्ता अनुदान (विशेष शिक्षा परिषद अन्तरगतका शिक्षकरकर्मचारी, प्राविधिक धारका प्रशिक्षक समेत)	२११३२	१३,२०,०००.००	१३,२०,०००.००	१००.	
२५	स्थानीय तहका स्वास्थ्य चौकी, प्रा स्वा के र अस्पतालहरूमा कार्यरत कर्मचारीहरूको तलब महगी भत्ता स्थानीय भत्ता पोषाक लगायत अन्य प्रशासनीक खर्च समेत	२११३२	१३,६८,०००.००	११,०१,३६३.००	८०.५१	२,६६,६३७.००
२६	पालिका परियोजना समन्वय समितिको बैठक	२११३९	३०,०००.००		०	३०,०००.००
२७	वर्ड फ्लु रोग लगायत अन्यरोगहरूको नियन्त्रणको लागि बैठक तथा नमुना संकलन गरी पठाउने तथा प्रदेश तथा संघमा रिपोर्टिङ गर्ने	२११३९	७५,०००.००	७५,०००.००	१००.	

सि. नं.	कार्यक्रम/आयोजना/क्रियाकलापको नाम	खर्च शीर्षक	वार्षिक बजेट	खर्च		मौज्दात
				जम्मा	प्रतिशत	
२८	कार्यालय संचालन तथा मसलन्द खर्च	२२३११	५०,०००.००	५०,०००.००	१००.	
२९	विद्यालय सञ्चालन तथा व्यवस्थापन अनुदान	२२३११	२,५८,०००.००	२,५८,०००.००	१००.	
३०	विद्यालय सञ्चालन तथा व्यवस्थापन अनुदान	२२३११	४,५८,०००.००	२,२६,०००.००	४९.३४	२,३२,०००.००
३१	विद्यालय सञ्चालन तथा व्यवस्थापन अनुदान	२२३११	१६,१६,०००.००	१६,१६,०००.००	१००.	
३२	स्थानीय तहका स्वास्थ्य चौकी, प्रा स्वा के र अस्पतालहरूमा कार्यरत कर्मचारीहरूको तलब महगी भत्ता स्थानीय भत्ता पोषाक लगायत अन्य प्रशासनीक खर्च समेत	२२३११	७०,०००.००		०	७०,०००.००
३३	विरामीको लागि ओ.पि.डि.टिकट (कार्वन कपी सहितको) छपाई	२२३१५	१,००,०००.००	१,००,०००.००	१००.	
३४	मनोसमाजिक परामर्श संचालन खर्च	२२४११	१,७८,०००.००		०	१,७८,०००.००
३५	स्थानीय तहमा रहने कृषी तथा पशु प्राविधिकको तलब भत्ता तथा पोशाक	२२४११	९,९८,०००.००	७,३०,८४०.००	७३.२३	२,६७,१६०.००
३६	स्थानीय तहमा रहने कृषी तथा पशु प्राविधिकको तलब भत्ता तथा पोशाक	२२४११	६,४०,०००.००	६,१८,२१०.००	९६.६	२१,७९०.००
३७	सामाजिक परिचारिकाको गत आ व को नपुग पारिश्रमिक	२२४१३	९८,०००.००	९७,५००.००	९९.४९	५००.
३८	ऋयखप्पमज्जद बाट भएको क्षति न्यूनीकरण तथा विद्यार्थीको सिकाइ प्रवर्दन कार्यक्रम	२२५२२	३,००,०००.००	३,००,०००.००	१००.	
३९	आधारभूत तथा आर्कस्मिक सेवा स्वास्थ्य चौकीरप्रा. स्वा. के.र प्राथमिक अस्पतालको न्यूनतम सेवा मापदण्ड अनुगमन सम्वन्धि अभिमुखिकरण कार्यक्रम	२२५२२	१,००,०००.००	९२,५७८.००	९२.५८	७,४२२.००
४०	उपचार केन्द्रहरूमा आर्कस्मिक अवस्थामा औसधि एवं ल्याब सामाग्री दुवानी, कार्यक्रमका लागि आवश्यक स्टेशनरी तथा फर्म फरमेट फोटोकपी, विरामीको व्यक्तिगत विवरण ई.टि.वि रजिस्टरमा अध्यावधिक, समुदाय परिचालन गरि क्षयरोग विरामी निदानका लागि प्रेषण तथा उपचार	२२५२२	४५,०००.००	४३,५००.००	९६.६७	१,५००.००
४१	औलो नियन्त्रण कार्यक्रमको अनुगमन एवम् मूल्याङ्कन, औलो माहामारी हुने औलो ग्रसीत क्षेत्रको छनोट गरी विषादि छर्कने (रेस्पेन्सीभ स्प्रेड समेत), विश्व औलो नियन्त्रण दिवस मनाउने तथा औलो नियन्त्रणका लागि बहूनीकाय अन्तरक्रिया	२२५२२	२१,०००.००		०	२१,०००.००

सि. नं.	कार्यक्रम/आयोजना/क्रियाकलापको नाम	खर्च शीर्षक	बार्षिक बजेट	खर्च		मौज्दात
				जम्मा	प्रतिशत	
४२	औषधिको समुचित प्रयोग प्रवर्धनको लागि साथी समुह शिक्षा कार्यक्रम ( उभभच नचयगउ मष्कअगककष्यल) तथा आधारभूत स्वास्थ्य सेवा सम्बन्धि स्तरीय उपचार पद्धति अभिमुखिकरण तथा समिक्षा कार्यक्रम	२२५२२	१,२५,०००.००	६७,५६०.००	५४.०५	५७,४४०.००
४३	कम्प्युनिट डट्स कार्यक्रम कार्यक्रम संचालन खर्च	२२५२२	१८,०००.००	१८,०००.००	१००.	
४४	कुष्ठरोग पत्ता लगाउन चर्मरोग सिविर	२२५२२	२,००,०००.००		०	२,००,०००.००
४५	कार्यक्रमको नियमित अनुगमन तथा मुल्यांकन गरि कार्यक्रमको गुणस्तरीयता सुनिश्चित गर्ने, स्थलगत अनुशिक्षण गरि स्वास्थ्यकर्मीहरूको क्षमता अभिवृद्धि, क्षयरोगका विरामीको उपचारको नतिजको कोहर्ट विश्लेषण तथा कार्यक्रमको चौमासिक समिक्षा	२२५२२	९५,०००.००	९२,५१०.००	९७.३८	२,४९०.००
४६	तरल नाईट्रोजन ढुवानी भण्डारण तथा वितरण तथा व्यवस्थापन	२२५२२	२,४०,०००.००	२,३९,६०३.००	९९.८३	३९७.
४७	दानुरा रुवेला खोप अभियान	२२५२२	१,२२,०००.००	१,२१,०८०.००	९९.२५	९२०.
४८	नवीकरणीय ऊर्जा प्रविधिहरू ( लघु तथा साना जलविद्युत, सौर्य ऊर्जा, बायोग्यास, बायोमास, ऊर्जाको उत्पादनमूलक परिप्रयोग) मार्फत ऊर्जा उत्पादन र परिप्रयोग	२२५२२	११,९३,०००.००	११,९१,३९९.००	९९.८७	१,६०१.००
४९	नसर्ने रोग सम्बन्धि कार्यक्रम (अभिमुखिकरण, नसर्ने रोग तथा मानसिक स्वास्थ्यसम्बन्धि सचेतना कार्यक्रम(ज्यउभचतभलकष्यल, म्ब्वदभतभक, ऋइएफ, ऋवलअभच मबथक ) )	२२५२२	७०,०००.००	१६,७५०.००	२३.९३	५३,२५०.००
५०	नियमित उपचार पुरा गर्ने विरामिलाइ यातायात खर्च	२२५२२	१,०००.००		०	१,०००.००
५१	नियमित तथा पुर्ण खोप दिगोपना र खोप ढुवानी	२२५२२	४,१८,०००.००		०	४,१८,०००.००
५२	परिवार योजन तथा प्रजनन स्वास्थ्य कार्यक्रम	२२५२२	५,०५,०००.००	३,३४,४९४.००	६६.२४	१,७०,५०६.००
५३	पशुपन्छी तथा मत्स्य उपचार सेवा	२२५२२	६०,०००.००	६०,०००.००	१००.	
५४	पोषण कार्यक्रम (नेपाल सरकार)	२२५२२	१,७०,०००.००	१,४३,८९१.००	८४.६४	२६,१०९.००
५५	पोषण कार्यक्रम (नेपाल सरकार)	२२५२२	४०,०००.००		०	४०,०००.००
५६	पोषण कार्यक्रम (नेपाल सरकार)	२२५२२	२,३४,०००.००	१,४९,४४०.००	६३.८६	८४,५६०.००
५७	बैदेशिक रोजगारीमा जान चाहने सम्भावित कामदारहरूलाई गहन अभिमुखिकरण कार्यक्रम	२२५२२	३,०००.००		०	३,०००.००

सि. नं.	कार्यक्रम/आयोजना/क्रियाकलापको नाम	खर्च शीर्षक	वार्षिक बजेट	खर्च		मौज्दात
				जम्मा	प्रतिशत	
५८	विद्यालय स्वास्थ्य शिक्षा, आमा समूह तथा स्थानीय तहमा स्वास्थ्यका लागि सामाजिक व्यवहार परिवर्तन प्रवर्धन अभियान	२२५२२	१,२५,०००.००		०	१,२५,०००.००
५९	भकारो सुधार कार्यक्रम	२२५२२	३,००,०००.००	२,२८,०००.००	७६.	७२,०००.००
६०	महामारी तथा प्रकोपजन्य रोगहरूको अवस्थामा चर्च ऋच्छ परिचालन गर्ने, चौमाशिक रिभ्यु तथा अभिमुखीकरण गर्ने	२२५२२	६०,०००.००	५४,३९०.००	९०.६५	५,६१०.००
६१	महिला स्वास्थ्य स्वयं सेविका कार्यक्रम (अर्ध वार्षिक समिक्षा र दिवस मनाउने)	२२५२२	१२,०००.००	१०,९९४.००	९१.६२	१,००६.००
६२	मातृ तथा नवशिशु कार्यक्रम	२२५२२	२,५०,०००.००		०	२,५०,०००.००
६३	मानसिक स्वास्थ्य सम्बन्धी महत्वपूर्ण दिवस मनाउने (आत्महत्या रोकथाम दिवस, मानसिक स्वास्थ्य दिवस, अल्जाईमर दिवस)मानसिक स्वास्थ्य समस्याबाट प्रभावित ब्यक्तिका परिवारका सदस्यहरू (स्याहारकर्ताहरू ) का लागी क्षमता अभिविधी कार्यक्रम	२२५२२	१९,०००.००		०	१९,०००.००
६४	रेबिज, सर्पदंश आदिको जनचेतनासम्बन्धि प्रचार प्रसार तथा दिवस मनाउने पशु पंक्षी आदीबाट हुने ईन्फुएन्जा, बर्ड फ्लु, ए यम आर सिण्टिसकोसिस, टक्सोप्लाज्मोसिस आदी विभिन्न सरुवारोग सम्बन्धि रोकथाम र सचेतना कार्यक्रम	२२५२२	२०,०००.००		०	२०,०००.००
६५	राष्ट्रपति रनिङ्ग सिल्ड प्रतियोगिता (स्थानीय तहस्तरीय)	२२५२२	१,००,०००.००	१,००,०००.००	१००.	
६६	रोटा खोप सुरुवात	२२५२२	३०,०००.००	३०,०००.००	१००.	
६७	वित्तिय साक्षरता कार्यक्रम संचालन खर्च	२२५२२	७७,०००.००		०	७७,०००.००
६८	विद्यालय भौतिक पूर्वाधार निर्माण अनुदान	२२५२२	१०,३९,०००.००	१०,३९,०००.००	१००.	
६९	विद्यालय भौतिक पूर्वाधार निर्माण अनुदान	२२५२२	१८,४६,०००.००	१५,३८,६४४.००	८३.३५	३,०७,३५६.००
७०	विद्यालय भौतिक पूर्वाधार निर्माण अनुदान	२२५२२	६५,१५,०००.००	६५,१५,०००.००	१००.	
७१	विश्व कुष्ठरोग दिवस तथा अपांगता दिवसको उपलक्ष्यमा कार्यक्रम	२२५२२	१५,०००.००	१५,०००.००	१००.	
७२	सूचीकृत बेरोजगारका लागि कामका लागि पारिश्रमिकमा आधारित सामुदायिक आयोजना कार्यक्रम	२२५२२	११,७२,०००.००	८,८१,२५०.००	७५.१९	२,९०,७५०.००
७३	स्थानीय तहका स्वास्थ्य संस्थाहरूको मासिक, चौमासिक समिक्षा, सूचना संकलन, गुणस्तर सुधार साथै विद्युतिय प्रतिवेदनका लागि इन्टरनेट सेवा समशुल भुक्तानी समेत	२२५२२	२,१७,०००.००	१,८०,५८०.००	८३.२२	३६,४२०.००

सि. नं.	कार्यक्रम/आयोजना/क्रियाकलापको नाम	खर्च शीर्षक	बार्षिक बजेट	खर्च		मौज्दात
				जम्मा	प्रतिशत	
७४	सुरक्षित वैदेशिक रोजगार सम्बन्धि अभिमुखीकरण	२२५२२	१४,०००.००		०	१४,०००.००
७५	स्वास्थ्य संस्थाबाट टाढा रहेका बस्ती तथा स्वास्थ्य सेवामा पहुँच कम भएका, कारागार, गुम्बा, स्कुल, बृधाश्रम, उद्योग भएको क्षेत्र, शहरी घनाबस्ती, लगायत अन्य क्षयरोगका जोखिमयुक्त जनसंख्यामा माइक्रोस्कोपिक क्याम्प लगायतका अन्य सकृय क्षयरोग खोजपडताल कार्यक्रम	२२५२२	७५,०००.००	६६,६१०.००	८८.८१	८,३९०.००
७६	सामुदायिक विद्यालयका छात्राहरूलाई निशुल्क स्यानिटरी प्याड	२२५२२	११,४०,०००.००	११,४०,०००.००	१००.	
७७	प्रति विद्यार्थी लागतका आधारमा शिक्षण सिकाइ सामग्री एवम् कक्षा ८ को परीक्षा व्यवस्थापन अनुदान	२२५२९	२,८८,०००.००		०	२,८८,०००.००
७८	प्रति विद्यार्थी लागतका आधारमा शिक्षण सिकाइ सामग्री एवम् कक्षा ८ को परीक्षा व्यवस्थापन अनुदान	२२५२९	१०,१८,०००.००	९,७३,३५०.००	९५.६१	४४,६५०.००
७९	प्रति विद्यार्थी लागतका आधारमा शिक्षण सिकाइ सामग्री एवम् कक्षा ८ को परीक्षा व्यवस्थापन अनुदान	२२५२९	१,६२,०००.००		०	१,६२,०००.००
८०	मातृ तथा नवशिशु कार्यक्रम अनुगमन तथा सुपरिवेक्षण	२२६११	१०,०००.००	९,४००.००	९४.	६००.
८१	स्थानीय तहका स्वास्थ्य चौकी, प्रा स्वा के र अस्पतालहरूमा कार्यरत कर्मचारीहरूको तलब महगी भत्ता स्थानीय भत्ता पोषाक लगायत अन्य प्रशासनीक खर्च समेत	२२६११	६४,०००.००	४९,८००.००	७७.८१	१४,२००.००
८२	सम्बन्धित सरोकारवालाहरूबाट परियोजना अनुगमन तथा मुल्यांकन	२२६११	२०,०००.००		०	२०,०००.००
८३	विद्यालयमा शैक्षिक गुणस्तर सुदृढीकरण एवम् कार्यसम्पादनमा आधारित प्रोत्साहन अनुदान	२५३११	११,१५,०००.००	११,१५,०००.००	१००.	
८४	विद्यालयमा शैक्षिक गुणस्तर सुदृढीकरण एवम् कार्यसम्पादनमा आधारित प्रोत्साहन अनुदान	२५३११	३९,३६,०००.००	३९,३६,०००.००	१००.	
८५	विद्यालयमा शैक्षिक गुणस्तर सुदृढीकरण एवम् कार्यसम्पादनमा आधारित प्रोत्साहन अनुदान	२५३११	६,२७,०००.००	६,२२,०००.००	९९.२	५,०००.००
८६	शैक्षिक पहुँच सुनिश्चितता, अनौपचारिक तथा वैकल्पिक शिक्षा कार्यक्रम (परंपरागत विद्यालय, वैकल्पिक विद्यालय, साक्षरता र निरन्तर शिक्षाका कार्यक्रम समेत)	२५३११	१,११,०००.००	१,०७,०००.००	९६.४	४,०००.००

सि. नं.	कार्यक्रम/आयोजना/क्रियाकलापको नाम	खर्च शीर्षक	वार्षिक बजेट	खर्च		मौज्दात
				जम्मा	प्रतिशत	
८७	शैक्षिक पहुँच सुनिश्चितता, अनौपचारिक तथा वैकल्पिक शिक्षा कार्यक्रम (परंपरागत विद्यालय, वैकल्पिक विद्यालय, साक्षरता र निरन्तर शिक्षाका कार्यक्रम समेत)	२५३११	६,९३,०००.००	६,९३,०००.००	१००.	
८८	शैक्षिक पहुँच सुनिश्चितता, अनौपचारिक तथा वैकल्पिक शिक्षा कार्यक्रम (परंपरागत विद्यालय, वैकल्पिक विद्यालय, साक्षरता र निरन्तर शिक्षाका कार्यक्रम समेत)	२५३११	१,९६,०००.००		०	१,९६,०००.००
८९	सार्वजनिक विद्यालयका विद्यार्थीहरूका लागि निशुल्क पाठ्यपुस्तक अनुदान	२५३११	१४,४५,०००.००	१४,४५,०००.००	१००.	
९०	सार्वजनिक विद्यालयका विद्यार्थीहरूका लागि निशुल्क पाठ्यपुस्तक अनुदान	२५३११	२,३१,०००.००	१,१८,५६९.००	५१.३३	१,१२,४३९.००
९१	सार्वजनिक विद्यालयका विद्यार्थीहरूका लागि निशुल्क पाठ्यपुस्तक अनुदान	२५३११	४,१०,०००.००	४,१०,०००.००	१००.	
९२	सार्वजनिक विद्यालयमा अध्ययनरत विद्यार्थीहरूका लागि छात्रवृत्ति (आवासीय तथा गैरआवासीय)	२७२११	१,४३,०००.००		०	१,४३,०००.००
९३	सार्वजनिक विद्यालयमा अध्ययनरत विद्यार्थीहरूका लागि छात्रवृत्ति (आवासीय तथा गैरआवासीय)	२७२११	३,५८,०००.००		०	३,५८,०००.००
९४	सार्वजनिक विद्यालयमा अध्ययनरत विद्यार्थीहरूका लागि छात्रवृत्ति (आवासीय तथा गैरआवासीय)	२७२११	१०,१२,०००.००	८,८६,८००.००	८७.६३	१,२५,२००.००
९५	आधारभूत तथा आकस्मिक सेवाको लागि औषधि खरिद (पूर्वानुमान, परिमाण निर्धारण तथा स्पेशिफिकेसन तयार गर्ने कार्यको समेत खर्च)	२७२१३	८,५०,०००.००	८,५०,०००.००	१००.	
९६	पशु स्वास्थ्य व्यवस्थापनको लागि औषधि वितरण	२७२१३	१,४५,०००.००	१,४५,०००.००	१००.	
९७	मातृ तथा नवशिशु कार्यक्रम अन्तर्गत आमा सुरक्षा, ब्लक, न्यानो भोला, छतकप्ल प:वनलभकषफ वगडिजवतभ, ऋवडिषफ नडिअयलवतभ र निशुल्क गर्भपतन कार्यक्रम	२७२१३	८,१०,०००.००	४,९८,८१७.००	६१.५८	३,११,१८३.००
९८	सुरक्षित नागरिक आवास कार्यक्रम गण्डकी प्रदेशको कास्की जिल्ला क्षेत्र नं ३ अन्तर्गत माछापुच्छ्रे गाउँपालिकामा ६५ वटा क्रमागत	३१११२	१८,२५,०००.००	१७,४१,३९९.००	९५.४२	८३,६०१.००
९९	स्वास्थ्य संस्था नभएका वडाहरूमा भवन निर्माण तथा संचालन खर्च	३१११२	३७,२०,०००.००	३७,२०,०००.००	१००.	

सि. नं.	कार्यक्रम/आयोजना/क्रियाकलापको नाम	खर्च शीर्षक	बार्षिक बजेट	खर्च		मौज्दात
				जम्मा	प्रतिशत	
१००	न्यूनतम सेवा मापदण्ड कार्यान्वयनका लागि आवश्यक औजार उपकरण तथा स्वास्थ्य समग्री खरिद, मर्मत तथा व्यवस्थापन	३११२२	१,५०,०००.००	१,५०,०००.००	१००.	
१०१	परिवार योजन तथा प्रजनन स्वास्थ्य कार्यक्रमका लागि औजाररउपकरण खरिद	३११२२	२७,०००.००		०	२७,०००.००
१०२	माटो परिक्षण गरी माटो सुधारको लागि सामग्री प्रविधि वितरण हस्तान्तरण	३११२२	२,००,०००.००		०	२,००,०००.००
१०३	वित्त साक्षरता कार्यक्रमको लागि मेशनरी तथा औजार	३११२२	४०,०००.००		०	४०,०००.००
१०४	लास्ती खोला, च्याङलुङ फेदी भो.पु., खानीपानी मुहान भो.पु. माछापुच्छ्रे गाउँपालिका, कास्की	३११५१	४५,००,०००.००	४५,००,०००.००	१००.	
१०५	सहकारी सिचाई, साना सिचाई मर्मत सम्भार तथा निर्माण	३११५५	५,००,०००.००	५,००,०००.००	१००.	
१०६	घिताल खानेपानी योजना	३११५६	७५,००,०००.००	३२,६८,४०८.००	४३.५८	४२,३१,५९२.००
१०७	लाहाचोक खानेपानी योजना	३११५६	७५,००,०००.००		०	७५,००,०००.००
१०८	खोप केन्द्र निर्माण	३११५९	७,५४,०००.००	७,५४,०००.००	१००.	
१०९	स्थानीय तह खेल ग्राम निर्माण	३११५९	५०,००,०००.००	५०,००,०००.००	१००.	
११०	सुरक्षित नागरिक आवास कार्यक्रम गण्डकी प्रदेशको कास्की जिल्ला क्षेत्र नं ३ अन्तर्गत माछापुच्छ्रे गाउँपालिकामा ६५ वटा क्रमागत	३१५११			०	
कुल जम्मा			२३,६५,३४,०००.००	२१,५१,१७,६६२.००	९०.९५	२,१४,१६,३३८.००



# **खण्ड ३**

**आ.व. २०७७/०७८ को  
वार्षिक नीति तथा कार्यक्रम**



## माछापुच्छ्रे गाउँपालिकाको आर्थिक वर्ष २०७७/०७८ का नीति तथा कार्यक्रम

१. विश्वव्यापी कोरोना भाइरस (कोभिड-१९) महामारीका कारण उत्पन्न असामान्य परिस्थितिको बीचमा पनि यस माछापुच्छ्रे गाउँपालिकाको गाउँसभामा आर्थिक वर्ष २०७७ /०७८ को नीति तथा कार्यक्रम प्रस्तुत गर्न पाउँदा आफूलाई गौरवान्वित महसुस गरेको छु ।
२. सर्वप्रथम, लोकतन्त्र प्राप्तिको आन्दोलनको कठिन परिस्थितिमा त्याग र नेतृत्व प्रदान गर्नुहुने अग्रज राजनीतिज्ञहरू प्रति उच्च सम्मान प्रकट गर्दछु र विभिन्न ऐतिहासिक आन्दोलनमा आफ्नो जीवनको आहुती दिनुहुने सम्पूर्ण ज्ञात अज्ञात शहीदहरू प्रति हार्दिक भावपूर्ण श्रद्धाञ्जली अर्पण गर्न चाहन्छु । साथै कोरोना भाइरसबाट संक्रमित भई उपचाररत सबै व्यक्तिहरूको शीघ्र स्वास्थ्य लाभको कामना गर्दछु । कोरोना महामारीका विरुद्ध अग्ररूपमा खटिएका स्वास्थ्यकर्मी, सुरक्षाकर्मी, जनप्रतिनिधि, कर्मचारी, संचारकर्मी र आम नागरिक सम्पूर्णमा उच्च सम्मान व्यक्त गर्दछु ।
३. विश्वव्यापी महामारीको रूपमा फैलिएको कोरोना भाइरस (कोभिड-१९) को कारण विश्वले एकैपटक अप्रत्याशित मानवीय र आर्थिक संकटको सामना गर्नुपरेको छ । स्वास्थ्य संकटबाट अर्थतन्त्र, मानवीय जीवनपद्धतिमा असहज अवस्था सिर्जना गरेको छ । यस विषम घडीमा सबै राजनीतिक दल, जनप्रतिनिधि, राष्ट्रसेवक, संघ संस्था र आम नागरिकको सहयोग र ऐक्यवद्धताले वर्तमान चुनौती सामना गर्न सकिन्छ भन्ने हाम्रो दृढ विश्वास रहेको छ ।
४. नेपालको संघीय संसदबाट सर्वसम्मत रूपमा संविधानको संशोधन भई नेपालको भूमि लिम्पियाधुरा, लिपुलेक र कालापानी क्षेत्रलाई नेपालको नक्सामा समावेश गरिएको र नेपालको निशान छापलाई सो अनुरूप परिमार्जन गरिएको छ । संविधानको संशोधन प्रस्ताव अगाडि बढाउने नेपाल सरकारको ऐतिहासिक र राष्ट्रवादी कदमको स्वागत गर्दछु । राष्ट्रियताको पक्षमा सम्माननीय प्रधानमन्त्रीज्यू, संघीय संसदका माननीय ज्यूहरूले लिनुभएको दृढ अडान र चाल्नुभएको यस साहसिक कदमलाई सिङ्गो माछापुच्छ्रे गाउँपालिकाको तर्फबाट हार्दिक उच्च सम्मान सहित धन्यवाद ज्ञापन गर्दछु । ऐतिहासिक प्रमाण, लिखत, दस्तावेज र नक्सा समेतका आधारमा मित्रराष्ट्र भारत सरकारसँग कूटनीतिक माध्यमबाट नेपालको भूमि फिर्ता लिने कार्यमा नेपाल सरकारलाई सफलता मिलोस् भन्ने शुभकामना व्यक्त गर्दछु ।
५. यस आर्थिक वर्षको नीति तथा कार्यक्रम प्रस्ताव गर्दा नेपालको संविधान २०७२, नेपाल सरकार, प्रदेश सरकारको नीति तथा कार्यक्रम, पन्ध्रौ योजना, गण्डकी प्रदेशको प्रथम आवधिक योजना, स्थानीय सरकार संचालन ऐन, २०७४ तथा दिगो विकासको लक्ष्य

र माछापुच्छ्रे गाउँपालिकाको प्रथम आवधिक योजना र कोरोना भाइरस महामारीको वर्तमान अवस्थालाई आधार मानी सबल सुरक्षित र समृद्ध माछापुच्छ्रे निर्माण गरि सुखी नेपाली, समृद्ध नेपालको राष्ट्रिय अभियानलाई सार्थक बनाउने लक्ष्य राखिएको छ ।

आदरणीय गाउँसभा सदस्य ज्यूहरू,

अब म चालु वर्षको यस गाउँपालिकाको संक्षिप्त कार्य प्रगति प्रस्तुत गर्न चाहान्छु ।

चालु आ.व. २०७६/७७ मा प्राप्त मुख्य उपलब्धिहरू:

- ◆ पूर्वाधार तर्फ वडा कार्यालय भवन १, स्वास्थ्य सेवा केन्द्र २, गाउँ कार्यपालिकाको भवन ३ र विभिन्न सामुदायिक तर्फका भवनहरू भवन रु.१ करोड ६९ लाख ५० हजार, पक्कि कुलो १७६० मिटर, पि.सि.सि कुलो १२०० मिटर, ढुङ्गा छाप्ने काम २१०० वर्ग मिटर, जाली १०७९ घनमिटर, ट्युम पाइप ३१ वटा, HDPE PIPE १५५० मिटर, नयाँ बाटो १५००० मिटर, १०६८ मिटर ढलान बाटो, ६३७३ मिटर बाटो स्तरउन्नति गरिएको छ । यस मार्फत प्रशासनीक कार्य तथा स्वास्थ्य सेवा प्रवाहमा सहजता भएको छ साथै नहरबाट सिंचाईमा र बाटोबाट आवतजावतमा सहजता भएको छ ।
- ◆ यस गाउँपालिकाको प्रशासकीय भवनको ठेक्का स्वीकृत भई सम्भौताको चरणमा रहेको छ ।
- ◆ स्थानीय पूर्वाधार विकास साभेदारी कार्यक्रम तर्फका सबै योजनाहरू सम्पन्न भएका छन् ।
- ◆ धिताल तथा लाहाचोक खानेपानी योजना कार्यान्वयनको चरणमा रहेका छन् ।
- ◆ “एक स्थानीय तह एक खेल ग्राम” कार्यक्रम अन्तर्गत संघीय सरकार, प्रदेश सरकार र यस गाउँपालिकाको सहकार्यमा माछापुच्छ्रे ४ लाहाचोकमा खेलग्राम निर्माण क्रममा रहेको छ ।
- ◆ जिल्ला समन्वय समिति र गाउँपालिकाको सहकार्यमा वडा नं ९ को वडा कार्यालय भवन निर्माण भएको छ ।
- ◆ स्वास्थ्य शाखा तर्फ वडा नं ७ र वडा नं ८ मा खोप केन्द्र निर्माण भएको, वडा नं ५ र वडा नं ८ मा आधारभूत स्वास्थ्य सेवा केन्द्र भवन निर्माण गरिएको, प्रत्येक स्वास्थ्य चौकीमा माग भए अनुसारको औषधी आपूर्ति भएको, RRT तथा CRRT परिचालन गरिएको, बर्थिंग सेन्टरमा २४ सै घन्टा सेवा उपलब्ध गराइएको, कोभिड-१९ को महामारीको समयमा पनि राष्ट्रिय अभियान दादुरा रुवेला खोप कार्य सम्पन्न गरिएको, कोभिड-१९ को महामारीमा स्वास्थ्य संस्था, समुदाय र गाउँपालिकासँग समन्वय गरी महामारीको प्रतिकार्यमा स्वास्थ्यकर्मी, महिला स्वास्थ्य स्वयंसेविकाहरूलाई सक्रिय बनाइएको, स्वास्थ्य संस्थाहरूमा पोषण अभिमुखीकरण तथा ६० जना प्रसुती हुने महिलाहरू र गर्भवतीहरूलाई

- यातायात र उत्प्रेरणा रकम, न्यानो भोला उपलब्ध गराइएको ।
- ◆ न्यायिक समिति तर्फ ३५ वटा उजुरी दर्ता भएकोमा १५ वटा मिलापत्र भएको, १९ वटा छलफलमा रहेको र १ वटा अदालतमा पठाइएको छ । प्रत्येक वडाबाट ४/४ जनाको दरले जम्मा २८ जनालाई मेलमिलापकर्ताको तालिम सम्पन्न गरी प्रत्येक वडामा मेलमिलाप केन्द्र स्थापना र संचालन भएको छ ।
  - ◆ कृषि शाखा तर्फ भकारो सुधार कार्यक्रम ५० वटा, साना सिंचाई कार्यक्रम ५ वटा, बिउ वितरण तथा बेमौसमी तरकारी खेती सम्बन्धि तालिम, प्लास्टिक टनेल वितरण ४६ वटा, अनुदानमा हाते ट्र्याक्टर वितरण ८ वटा, अनुदानमा आलु बिउ वितरण १२०० के.जी, निशुल्क फलफुल बिरुवा (सुन्तला, कागती, अम्बा, एबोकाडो ) वितरण १०,००० वटा, बांदर नियन्त्रण कार्यक्रम संचालन, कफी र कुरीलो नर्सरी व्यवस्थापन तथा खेती विस्तार, अलैंची भट्टी निर्माण र करेसावारी व्यवस्थापन तालिम सम्पन्न भएको छ ।
  - ◆ पशु सेवा तर्फ नाईट्रोजन खरिद ६७० लिटर ९ पटक, सिथग्लोभ खरिद, औषधी खरिद, पशु स्वास्थ्य शिविर, पशुपंक्षी तथा मत्स्य उपचार कार्यक्रम संचालन, उन्नत जातको बोका वितरण ७ वटा, हिउँदे घाँस वितरण ४५० के. जी, बर्षे घाँस ४९० के.जी. वितरण भएको छ ।
  - ◆ महिला बालबालिका जेष्ठ नागरिक तथा समाजकल्याण शाखा तर्फ १८ जना महिला जनप्रतिनिधिहरूलाई र महिला सञ्जालका ३ जना गरि जम्मा २१ जनालाई कानुनमा भएका व्यवस्थाबारे जानकारी दिदै बोल्ने सीपको समेत तालिम प्रदान गरिएको । लोक सेवा आयोग तयारी कक्षा २१ जना दलित र अन्य महिलाहरूलाई दिई निजामती सेवा तथा सरकारी सेवातर्फ उन्मुख गराइएको । राष्ट्रिय बालदिवसको अवसरमा चित्रकला प्रतियोगिता र हाजिरी जवाफप्रतियोगिता तथा गणीतिय हाजिरी जवाफ प्रतियोगिता सञ्चालन गरिएको, अपाङ्ग तथा जेष्ठ नागरिक परिचयपत्र शिविर वडा वडामा सञ्चालन गरि ४५८ जना अपाङ्गलाई डिजिटल परिचय पत्र र १६९३ वटा जेष्ठ नागरिक परिचयपत्र वितरण गरिएको । २० जना जेष्ठ नागरिकहरूलाई पुष्प खेतिको लागि सिप विकास तालिम सहित बिउ समेत प्रदान गरिएको । अपाङ्ग दिवसको अवसरमा अपाङ्गता भएका व्यक्तिहरूलाई सेतो छडी २० जनालाई वितरण गरिएको । अपाङ्गता भएका व्यक्तिहरूलाई अर्थोपार्जनका लागि वडा वडामा २६ जनालाई बाखा वितरण गरिएको छ ।

अब म आगामी आर्थिक बर्ष २०७७/०७८ को लागि प्रस्तावित नीति तथा कार्यक्रम सम्मानित सभा समक्ष पेश गर्ने अनुमति चाहन्छु ।

प्राकृतिक, साँस्कृतिक र विभिन्न भौगोलिक विविधतायुक्त यस गाउँपालिकालाई समृद्ध बनाउन “पर्यटन, कृषि, उर्जा र पूर्वाधार: समृद्ध माछापुच्छ्रेको मूल आधार” भन्ने मुल

नारालाई साकार पार्नु हामी सबैको कर्तव्य रहेको व्यहोरा पनि यस सम्मानीत सभासमक्ष जाहेर गर्न चाहन्छु ।

## सामाजिक विकास तर्फ

### शिक्षा

६. अगामी आर्थिक वर्षमा विद्यालयको पूर्वाधार निर्माण गरी सुविधा सम्पन्न भवनको लागि यस पालिका अन्तर्गत ४ कोठे भवन ६ वटा, २ कोठे भवन २ वटा, ६ वटा शौचालय, ८ वटा विद्यालयमा बालमैत्री खानेपानी व्यवस्थापन गरिनेछ ।
७. विद्यार्थी भर्ना अभियान सँगै अविभावकत्व प्रदान कार्यक्रमलाई प्रभावकारी बनाई विद्यालयमा टिकाउन गैरसरकारी संस्था र सामुदायिक संस्थाहरूको समेत सहयोग र समन्वयमा विद्यार्थी सहायता कोष स्थापना गरी कार्यान्वयन गरिनेछ ।
८. गाउँपालिका क्षेत्रमा सञ्चालित विद्यालयहरूमध्ये अधिक विद्यार्थी, न्यून शिक्षक दरबन्दी भएका र उत्कृष्ट नतिजा हासिल गरेका विद्यालयहरूलाई निश्चित मापदण्ड तयार गरी प्रोत्साहन स्वरूप एकमुष्ट शिक्षक व्यवस्थापन अनुदान दिने कार्यक्रमलाई निरन्तरता दिइनेछ ।
९. गाउँपालिकास्तरमा विभिन्न विषयका विज्ञ शिक्षकहरूको रोष्टर बनाई प्रश्नपत्र निर्माण, परीक्षा प्रणाली र परीक्षण प्रणालीमा एकरूपता कायम गर्ने कार्यलाई निरन्तरता दिइनेछ ।
१०. यस गाउँपालिका वडा नं. ५ मोहरास्थित माछापुच्छ्रे प्रा.वि.मा स्थानीय मातृभाषाको रूपमा रहेको मगर भाषा विषयको अध्ययन अध्यापन गरिदै आएकोमा सो कार्यलाई थप व्यवस्थित बनाउदै लगिनेछ ।
११. नेपाल सरकारबाट तलब भत्ता र सेवा सुविधा लिने जनप्रतिनिधि, शिक्षक, कर्मचारीहरूका छोराछोरीलाई सामुदायिक विद्यालयमा अध्ययन गर्न उत्प्रेरित गरिनेछ ।
१२. सामुदायिक सिकाई केन्द्रहरूमार्फत अनौपचारिक शिक्षालाई प्रभावकारी बनाईनेछ ।
१३. सामुदायिक विद्यालयहरूमा विज्ञान प्रयोगशाला, ई-लाइब्रेरी, आई सि टि कक्षा क्रमशः स्थापना र व्यवस्थापन गर्दै लगिनेछ ।
१४. गाउँपालिका क्षेत्रभित्र प्राविधिक विद्यालय सञ्चालनका लागि सम्भाव्यता अध्ययन गरी आवश्यक प्रक्रिया बढाइनेछ ।
१५. नयाँ संस्थागत विद्यालय खोल्ने र कक्षा थप गर्ने कार्यलाई क्रमशः निरुत्साहित गरिनेछ ।
१६. बाल विकास केन्द्र (ECD) लाई समयानुकूल सुधार गरी सो केन्द्रमा कार्यरत सहजकर्ताहरूलाई प्रोत्साहन गर्ने नीति लिइनेछ ।

१७. गाउँपालिका भित्र भएका विभिन्न मा.वि तह संचालन भएका विद्यालयहरूलाई यसै आर्थिक वर्ष भित्रमा भौतिक संरचना सुविधा सम्पन्न गरिनेछ। कक्षा ५ सम्म विद्यार्थीलाई यसै आर्थिक वर्षबाट दिवा खाजा कार्यक्रम सञ्चालन गरिनेछ।
१८. सामुदायिक विद्यालयहरूमा छात्रालाई निशुल्क स्यानेटरी प्याड वितरण गरिनेछ।
१९. भौगोलिक विकटताका आधारमा पूर्व प्राथमिक कक्षा शिक्षाबाट वञ्चित बालबालिकाहरूलाई आवश्यक ठाउँमा पूर्व बालविकास कक्षाहरू खोल्ने नीति अवलम्बन गरिनेछ।
२०. गरिब, जेहेन्दार तथा विपन्न बालबालिकाहरूलाई उच्च शिक्षाका लागि छात्रवृत्ति उपलब्ध गराउने नीति लिईनेछ।

### स्वास्थ्य

२१. विश्व महामारीको रूपमा फैलिरहेको कोरोना भाईरसले पारेको प्रभाव न्युनिकरण, रोकथाम र नियन्त्रणका लागि प्रभावकारी कार्ययोजना बनाई लागु गरिनेछ।
२२. स्वास्थ्य वीमामार्फत प्रदान गरिने सेवाको पहुँचलाई विस्तार गरि महिला, बालबालिका, ज्येष्ठ नागरिक, दलित, सीमान्तकृत, शहिद परिवार, द्वन्द्वपीडित, घाइतेहरू लगायतका विपन्न नागरिकलाई स्वास्थ्य विमाको योगदान रकममा अनुदान दिने कार्यलाई निरन्तरता दिइनेछ।
२३. मदिरा तथा सूतीजन्य पदार्थ विक्री वितरणलाई नियन्त्रण गर्न आवश्यक नीति बनाई कार्यान्वयन गरिनेछ।
२४. वडा नं ९ को स्वास्थ्यचौकी भवन निर्माणका लागि संघीय वा प्रदेश सरकारमा आवश्यक पहल गरिनेछ।
२५. कुपोषणलाई न्यूनीकरण गर्न र पोषण सम्बन्धि जनचेतना अभिवृद्धि गर्न आवश्यक कार्यक्रम बनाई कार्यान्वयन गरिनेछ।
२६. जलवायु परिवर्तन तथा प्राकृतिक विपदले सृजना हुने मानवीय स्वास्थ्य समस्या समाधान गर्न विपद पूर्व तयारी र व्यवस्थापनलाई प्रभावकारी बनाउन स्वास्थ्यसँग सरोकारवाला सबै निकायहरू बीच समन्वय र सहकार्य गरिनेछ।
२७. स्वास्थ्य व्यवस्थापन सूचना प्रणाली (HMIS) लाई व्यवस्थित बनाई तथ्याङ्कहरूको गुणस्तर र विश्वसनियतामा अभिवृद्धि गरि त्यसको आधारमा नीति तथा योजना बनाइनेछ।
२८. स्वास्थ्य सुरक्षा र विरामीहरूप्रति स्वास्थ्यकर्मीहरूले निर्वाह गर्नु पर्ने आचारसंहिताको पालनालाई सुनिश्चित गरिनेछ।
२९. प्रतिजैविक औषधिहरूको जथाभावी प्रयोगबाट औषधिहरूको प्रतिरोध (Drug resistance) बढ्दै गएकोले यसको न्युनिकरणको लागि निरोधात्मक तथा रोकथामका लागि आवश्यक कदम चालिनेछ।

३०. आधारभूत स्वास्थ्य सेवाको नियमित उपलब्धताको सुनिश्चितताको लागि औषधिको नियमित आपूर्ति र भण्डार व्यवस्थापनको भरपर्दो व्यवस्था मिलाइनेछ ।
३१. आयुर्बेद चिकित्सा लगायत बैकल्पिक चिकित्सा पद्धतिको विकास र बिस्तारमा विशेष जोड दिइनेछ ।
३२. गाउँपालिका क्षेत्र भित्र रहेका सबै प्रसुती गृहहरू (Birthing center) लाई सुविधा सम्पन्न गरिनेछ ।
३३. सबै गर्भवती महिलालाई स्वास्थ्य संस्थामा सुरक्षित प्रसुति गराउनका निम्ति “**उपाध्यक्षसँग गर्भवती महिला**” कार्यक्रम संचालन गर्ने नीति लिइनेछ ।

### युवा तथा खेलकुद

३४. राष्ट्रपति रनिङ्ग शिल्ड प्रतियोगितालाई निरन्तरता दिदै गाउँपालिकाको एक महत्वपूर्ण खेलकुद उत्सवको रूपमा मनाइनेछ ।
३५. “**एक वडा एक खेलकुद मैदान**”को अवधारणालाई क्रमशः कार्यान्वयन गरिदै लगिनेछ ।
३६. नेपाल सरकार, युवा तथा खेलकुद मन्त्रालय र अखिल नेपाल फुटबल संघ (ANFA) को समन्वयमा यस गाउँपालिकाको वडा नं. ६ भेडाबारीमा ANFA Technical Centre निर्माणको आवश्यक सहजीकरण गर्ने नीति लिइनेछ ।
३७. कोभिड १९ को प्रभावका कारण विदेशबाट फर्केका, वैदेशिक रोजगारमा जान समस्यामा परेका युवाहरूलाई लक्षित गरी स्वरोजगार कार्यक्रम सञ्चालन गर्न उद्यमशीलता विकास कोष मार्फत उद्यम विकास कार्यक्रम सञ्चालन गरिनेछ ।
३८. युवाहरूलाई दुर्व्यसन विरुद्धको अभियानमा संलग्न गराउन कानुनी सचेतना तथा अभिमुखीकरण कार्यक्रम सञ्चालन गरिनेछ ।
३९. वैदेशिक रोजगारमा जाने युवाहरूलाई सुरक्षित आप्रवासन सम्बन्धि कार्यक्रम संचालन गरिनेछ ।
४०. प्रधानमन्त्री रोजगार कार्यक्रमलाई थप प्रभावकारी र व्यवस्थित बनाइनेछ साथै गाउँपालिकाबाट समेत अन्य रोजगारीका अवसर सृजना गरिनेछ ।

### खानेपानी तथा सरसफाई

४१. स्वच्छ खानेपानीको व्यवस्थापन गर्न “**एक घर एक धारा**” कार्यक्रमलाई संघ, प्रदेश र स्थानीय सरकारको सह लगानीमा यसै आर्थिक वर्ष भित्र सम्पन्न गरिनेछ ।
४२. प्रत्येक टोलमा टोल विकास संस्थाको समन्वयमा फोहोर व्यवस्थापन गर्ने नीति लिइनेछ ।



### जेष्ठ नागरिक

४३. जेष्ठ नागरिकको ज्ञान, सीप र अनुभवलाई प्रयोग गर्न अन्तरपुस्ता हस्तान्तरण कार्यक्रम संचालन गर्ने नीति लिइनेछ ।

### लैङ्गिक समानता र समावेशीकरण

४४. विश्वव्यापी महामारीको रुपमा फैलिदै गएको कोभिड १९ का कारण सिङ्गो मुलुकको जनजिवन अस्तव्यस्त भैरहेको सन्दर्भमा घरेलु हिंसा बलात्कार हत्या आत्महत्या लगायतका घटनाहरूलाई न्यूनिकरण गर्न छुट्टै लैङ्गिकमैत्री क्वारेन्टिनको व्यवस्था मिलाईनेछ ।

४५. महिला हिंसाविरुद्धको अभियान र महिला सशक्तिकरणका कार्यक्रमको प्रभावकारी कार्यान्वयन गरिनेछ ।

४६. लैङ्गिक हिंसा, जातीय छुवाछुत, कुरीति र कुसंस्कारलाई पूर्णरुपमा निषेध गर्ने नीतिलाई लागु गरिनेछ ।

४७. प्रत्येक भौतिक संरचना निर्माण गर्दा अपांग, जेष्ठ नागरिक र बालमैत्री नीति लिइनेछ ।

४८. स्थानीय तहले सञ्चालन गर्ने हरेक क्षेत्रमा महिला, बालबालिका, जेष्ठ नागरिक अपाङ्गता भएका व्यक्तिहरूको अर्थपूर्ण तथा प्रभावकारी सहभागिताको सुनिश्चितता प्रदान गरिनेछ ।

४९. विपन्न वर्गलाई स्वास्थ्य, शिक्षा जस्ता आधारभूत सेवा सुविधा उपलब्ध गराउन आवश्यक व्यवस्था गर्ने नीति लिइनेछ ।

५०. बाल यौन दुर्व्यवहार, बालविवाह जस्ता सामाजिक कुरीतिहरूलाई र बालश्रमलाई पूर्ण रुपमा निरुत्साहित गरिनेछ ।

५१. बालमैत्री स्थानीय शासनलाई अवलम्बन गरि बालमैत्री वडा घोषणा गर्दै लगिनेछ ।

५२. समाजमा रहेका कुरीति, कुप्रथा लैङ्गिक हिंसा मानव बेचबिखन ओसारपसार विरुद्ध सचेतनामूलक कार्यक्रम तथा अभियान सञ्चालन गरिनेछ ।

५३. हिंसा पिडित महिलाहरूलाई तत्काल उद्धार गरि पुनर्स्थापनाका लागि लैङ्गिक हिंसा निवारण कोष खडा गरिनेछ ।

### गैर सरकारी संस्था

५४. गाउँपालिका क्षेत्रमा क्रियाशील गैरसरकारी संस्थाहरूको थप विवरण संकलन गरी आवश्यक नियमन गर्ने र कार्यक्रमहरूलाई एकद्वार प्रणालीबाट सञ्चालन गर्ने व्यवस्था मिलाइनेछ ।

## आर्थिक विकास तर्फ

### पर्यटन

५५. पर्यटनको प्रचुर सम्भावना बोकेको यस गाउँपालिकामा पदयात्रा गर्न आउने स्वदेशी तथा विदेशी पर्यटकहरूलाई आकर्षण गर्न, उनीहरूको बसाइ लम्ब्याउन क्यानोनिङ्ग, प्याराग्लाइडिङ्ग, र रक क्लाइमीङ्ग, पर्वतारोहण जस्ता साहसिक पर्यटनका साथै पर्यटन विकाससँग सम्बन्धित सम्पूर्ण पूर्वाधार जन्य कार्यको लागि आवश्यक ध्यान दिइने छ ।
५६. माछापुच्छ्रे गाउँपालिका अन्तर्गतका पदमार्गहरूको स्तरउन्नती गरिनेछ ।
५७. संघीय सरकार, प्रदेश सरकार र स्थानीय सरकारको सहकार्यमा सञ्चालन हुने योजना तथा कार्यक्रमका लागि आवश्यक समपुरक कोषको व्यवस्था गरिएको छ । माछापुच्छ्रे गाउँपालिका अन्तर्गतका पदमार्गहरूको स्तरउन्नती गरिनेछ ।

### कृषि

५८. नेपाल सरकारले फलफूल दशक मनाइरहेको सन्दर्भमा यस गाउँपालिकामा सुन्तला जातका सुन्तला, कागती र जुनार विरुवा रोपण अभियान कार्यक्रम सञ्चालन गरिनेछ ।
५९. राष्ट्रिय र स्थानीय महत्वका खाद्य तथा पोषण सुरक्षामा टेवा पुर्याउने वाली वस्तुको साना व्यवसायिक कृषि उत्पादन केन्द्र पकेट विकास कार्यक्रम संचालन गरिनेछ ।
६०. साना किसानहरूका लागि व्यवसाय उन्मुख गराउने उद्देश्यले यस गाउँपालिकाको वडा नं ९ को “एक घर एक करेसाबारी” कार्यक्रमलाई निरन्तरता दिइनेछ ।
६१. यस गाउँपालिका भित्र कृषि बहुउद्देश्यीय नर्सरी स्थापनाको लागि पहल गरिनेछ ।
६२. यस गाउँपालिकाको मुख्य अर्थतन्त्र कृषिसँगै जोडिएकोले कृषिलाई व्यवसायीकरण गर्नुका साथै आधुनिकीकरण र यान्त्रिकीकरणमा ध्यान दिइने छ ।
६३. खाद्यबाली, नगदेबाली, तरकारी खेती, फलफूल खेती उत्पादक कृषकहरूलाई व्यवसाय प्रवर्द्धनका लागि प्रोत्साहन गर्ने नीति लिइएको छ ।
६४. कृषि उपज संकलन केन्द्रहरूको स्थापना साथै बजार व्यवस्थापन गर्ने नीति बनाई लागु गरिनेछ ।
६५. प्रदेश सरकारको सहकार्यमा गाउँपालिका स्तरिय शितभण्डार स्थापना गर्न पहल गरिनेछ ।
६६. कोभिड १९ का कारणले वैदेशिक रोजगारबाट फर्केका तथा वेरोजगार युवालाई कृषि र पशु व्यवसायीहरूलाई लक्षित गरी स्थानीय सहकारि मार्फत अनुदान प्रदान गर्ने नीति लिइनेछ ।

### पशुपंक्षी

६७. पशुपंक्षी व्यवसायको तथ्याङ्क व्यवस्थापन र सूचना प्रणालीलाई प्रभावकारी बनाईने छ ।
६८. पशु विमाको प्रवर्द्धन गर्ने नीति लिइनेछ ।
६९. पशुपालनको व्यवसायीकरण गर्दै माछापुच्छ्रे गाउँपालिकालाई मासु र दुग्ध उत्पादनमा आत्मनिर्भर बनाइनेछ ।
७०. गाउँपालिकाका सहकारी मार्फत दुध बिक्री गर्ने कृषकहरूलाई बिक्रीका आधारमा प्रोत्साहन अनुदान प्रदान गरिनेछ ।
७१. यस गाउँपालिका दुध उत्पादनको पकेट क्षेत्र भएकाले कृषकसँगको लागत साभेदारीमा स्थानीय प्रजातीको भैँसी प्रवर्द्धन कार्यक्रम सञ्चालन गर्ने नीति लिइनेछ ।

### सहकारी

७२. सहकारी संस्था सम्बन्धी स्थानीय नीति कानून मापदण्डको निर्माण कार्यान्वयन र नियमन गर्ने प्रक्रिया निरन्तरता दिइनेछ ।
७३. सहकारीको अनुगमन निरीक्षण, सहकारी शिक्षा तालिम उद्यमशिलता र नेतृत्व विकास गरि सहकारीलाई गाउँपालिकाको सम्वृद्धिका लागि वित्तिय लगानी कर्ताको रूपमा प्रवर्द्धन गरिनेछ ।

### उद्योग

७४. कोभिड १९ कोरोना भाइरसको कारणले उद्योग व्यापार व्यवसायमा प्रत्यक्ष असर परेकाले यस वर्ष व्यवसाय दर्ता तथा नवीकरणमा सहूलियत दिने नीति लिइनेछ ।
७५. प्रत्येक वडाहरूमा स्थानीयसँग भएको ज्ञान र सिपको प्रयोग गरि स्थापना गर्न सकिने उद्योगहरूको सम्भाव्यता अध्ययन गरि उद्योग स्थापनामा आवश्यक प्रक्रिया अगाडि बढाइनेछ ।

### खानी तथा खनीज पदार्थ

७६. गुणस्तरिय निर्माण कार्यको लागि नदिजन्य पदार्थ ढुङ्गा, गिट्टि र बालुवामा आधारित प्रशोधन उद्योग स्थापना गर्न प्रोत्साहन गरिनेछ ।

### जलस्रोत तथा उर्जा

७७. यस गाउँपालिका भित्र रहेका सेती र मर्दी खोलाबाट सम्भावित उर्जा उत्पादन क्षमतालाई सदुपयोग गर्न सार्वजनिक तथा निजी क्षेत्रलाई लगानी मैत्री वातावरण नीति अवलम्बन गरिनेछ ।

### वन, वातावरण तथा विपद् व्यवस्थापन

७८. माछापुच्छ्रे गाउँपालिका भित्र कोभीड १९ को प्रभाव तथा अन्य पर्न सक्ने सम्भावित विपद् लाई ध्यानमा राखि विपद् व्यवस्थापन कोषलाई यस वर्ष थप व्यवस्थापन गरिनेछ ।
७९. यस गाउँपालिका क्षेत्रभित्र रहेका विभिन्न नदि, खोलाहरूको कटान र यसको प्रभावलाई नियन्त्रण गर्न विभिन्न तटबन्धन गर्ने कार्य प्रदेश सरकार संग समन्वय तथा स्थानीय सरकार बाट आवश्यक कार्य अगाडि बढाइनेछ ।
८०. कृषि तथा वन क्षेत्रको विस्तार र व्यवस्थापनका लागि गाउँपालिका स्तरमा एक नर्सरी व्यवस्थापन गरिनेछ ।

### आन्तरिक स्रोत व्यवस्थापन

८१. गाउँपालिकालाई आर्थिक रूपमा सबल र सक्षम बनाउन कर तथा शुल्कको दायरा बढाइनेछ । बैज्ञानिक र प्रगतिशील करको रूपमा रहेको सम्पत्ति कर व्यवस्थालाई न्युनदरमा लगाई आन्तरिक आर्थिक व्यवस्थालाई सुदृढ बनाइनेछ ।
८२. गाउँपालिकाका सबै प्राकृतिक स्रोतहरूको उच्चतम परिचालन गर्नुका साथै समानुपातिक उपयोग तथा वितरणको व्यवस्थालाई निरन्तरता दिईने छ ।

### सुशासन तथा संस्थागत विकास

८३. जनउत्तरदायी प्रशासन, वित्तीय अनुशासन र भ्रष्टाचारमा शुन्य सहनशिलताको नीति लिइनेछ ।
८४. गाउँपालिका भित्रका घरधुरीहरूको अभिलेखीकरण गर्ने कार्य अगाडी बढाइनेछ ।
८५. गाउँपालिकाका सम्पूर्ण सरकारी कार्यालयहरूमा क्रमशः विद्युतीय हाजिरी जडान गरी प्रभावकारी अनुगमनको व्यवस्था सँगै सूचना प्रविधिमैत्रि बनाउने नीति लिइनेछ ।
८६. गाउँपालिका अन्तर्गत सञ्चारलित योजना, सेवाप्रवाह सम्बन्धमा सरोकारवालाहरूसँग वार्षिक रूपमा सामाजिक परीक्षणको व्यवस्था मिलाइनेछ । चौमासिक रूपमा सार्वजनिक सुनुवाई गर्ने व्यवस्था गरिनेछ ।
८७. जनप्रतिनिधीहरू तथा कर्मचारीहरू र टोल विकास संस्थाका पदाधिकारीहरूको क्षमता अभिवृद्धि गर्ने कार्यक्रम सञ्चालन गरिनेछ ।
८८. न्यायिक निरुपणका लागि न्यायिक समितिका पदाधिकारीहरूको क्षमता विकास र मेलमिलापकर्ताहरूलाई तालिम प्रदान गरी गाउँघरका विवाद स्थानीय स्तरमै समाधानको लागि वडा मेलमिलाप केन्द्र गठन गर्ने कार्य अगाडी बढाइनेछ ।
८९. न्यायिक समितिको काम कारवाहीलाई प्रभावकारी बनाउन आवश्यक व्यवस्था मिलाइनेछ ।

९०. गाउँपालिकाको आय व्ययको अध्यावधिक विवरण गाउँपालिकाको वेभसाइट मार्फत सार्वजनिक गरिनेछ ।
९१. गाउँपालिका क्षेत्रभित्र सञ्चालन भएका विभिन्न व्यवसायहरूको कोभिड १९ को प्रभावलाई ध्यानमा राखी राजश्वमा छुट तथा नयाँ व्यवसायलाई प्रोत्साहन गर्ने कार्यक्रम सञ्चालन गरिनेछ ।
९२. राजश्वको दायरा विस्तार गरिनेछ, र करका दरहरूलाई समय सापेक्ष बनाउदै लगिनेछ । खरिद प्रक्रियालाई योजनाबद्ध र अनुमान योग्य बनाइनेछ ।
९३. गाउँपालिकाको गत आर्थिक वर्षको अन्तिम लेखापरीक्षण प्रतिवेदनले औल्याएका बेरुजु फर्छ्यौट गर्ने र दिएका सुभाब एवम् मार्गनिर्देशनलाई मनन गरी वित्तीय अनुशासन कायम गरिनेछ ।
९४. यस गाउँपालिका भित्रका सबै वडा कार्यलयहरू, स्वास्थ्य संस्थाहरू र माध्यमिक विद्यालयहरूमा ईन्टरनेट सुविधा सुनिश्चिआत गरिनेछ ।

## पूर्वाधार विकास तर्फ

९५. नेपाल सरकारको सहकार्यमा गाउँपालिकाको रणनीतिक चक्रपथ निर्माण कार्य प्रारम्भ गरिनेछ ।
९६. दिगो विकासको लागि भौतिक पूर्वाधारको विकास गरी गाउँपालिकाका जनतालाई समृद्ध बनाउन क्षेत्रगत रणनीति तयार गरी अल्पकालिन, मध्यकालिन तथा दिर्घकालिन योजना बनाई क्रमशः कार्यान्वयन गरिनेछ ।
९७. गाउँपालिकाको अत्याधुनिक प्रशासकीय भवन निर्माण कार्य क्रमशः अगाडी बढाइनेछ ।
९८. नेपाल र प्रदेश सरकार सँगको सहकार्यमा प्रदेश राजधानीबाट गाउँपालिकाको केन्द्र जोड्ने सडक यसै आर्थिक वर्षमा कालो पत्रे, गाउँपालिकाबाट वडा कार्यालय सम्म जोड्ने सडकलाई स्तरउन्नति गर्ने कार्य अगाडी बढाइनेछ । सबै वडाका सहायक बाटोहरूलाई बाह्रै महिना सवारी साधन सञ्चालन गर्न सक्ने बनाइनेछ ।
९९. संघ तथा प्रदेश सँगको समन्वयमा मर्दि, सेति नदि तथा अन्य स्थानहरूमा आवश्यक मोटररेवल पुल निर्माण गर्ने कार्य अगाडि बढाइनेछ ।
१००. खेतियोग्य जमिनको लागि संघ, प्रदेश र स्थानीय तहको एकल तथा संयुक्त लगानीमा सिचाईको प्रवन्ध मिलाईने छ ।

आदरणीय सदस्य ज्यूहरू,

अन्त्यमा, नेपाली जनताको त्याग, संघर्ष र बलिदानबाट प्राप्त भएको वर्तमान राजनैतिक उपलब्धिको संरक्षण, संस्थागत गर्ने जिम्मेवारी सबै नागरिक तीनै तहको सरकारको काँधमा आएको छ। यो जिम्मेवारीलाई गाउँपालिकाबासीले अनुभूत गर्ने गरी उन्नतशिल नागरिक मैत्रि सेवा प्रवाह र सुशासन कायम गर्दै समृद्ध पालिकाको निर्माणमा सहभागि हुन जनप्रतिनिधि, राजनैतिक दल, निजि क्षेत्र, नागरिक समाज, राष्ट्रसेवक कर्मचारी, सञ्चार जगत एवं सम्पूर्ण सरोकारवालाहरूमा हार्दिक अनुरोध गर्दछु।

धन्यवाद।

कर्ण बहादुर गुरुङ्ग  
अध्यक्ष

# **खण्ड ४**

**आ.व. २०७७/०७८ को  
बजेट कार्यक्रमको वक्तव्य**





## माछापुच्छ्रे गाउँपालिकाको आ.व.२०७७/०७८ को बजेट, कार्यक्रमको वक्तव्य

आदरणीय सभाध्यक्षज्यू, सभा सदस्यज्यूहरू,

१. विश्वव्यापी महामारीका रुपमा फैलिएको कोरोना भाइरस (कोभिड-१९) को कारणले उत्पन्न असामान्य परिस्थितिका बीच यस माछापुच्छ्रे गाउँपालिकाको ७ औं गाँउसभा समक्ष आर्थिक वर्ष २०७७/०७८ को वार्षिक बजेट पेश गर्ने अनुमति चाहन्छु ।
२. सर्वप्रथम, लोकतन्त्र प्राप्तीको आन्दोलनको कठिन परिस्थितिमा त्याग र नेतृत्व प्रदान गर्नुहुने अग्रज राजनितिज्ञहरू प्रति उच्च सम्मान प्रकट गर्दछु र विभिन्न ऐतिहासिक आन्दोलनमा आफ्नो जीवनको आहुती दिनुहुने सम्पूर्ण ज्ञात अज्ञात शहीदहरू प्रति भावपूर्ण श्रद्धाञ्जली अर्पण गर्न चाहन्छु । साथै विश्व महामारीका रुपमा फैलिएको कोभिड-१९ बाट संक्रमित भई उपचाररत सबै व्यक्तिहरूको शीघ्र स्वास्थ्य लाभको कामना गर्दछु र कोभिड-१९ का कारण ज्यान गुमाउनुहुने प्रति हार्दिक श्रद्धाञ्जली व्यक्त गर्दछु । कोरोना भाइरस महामारीका विरुद्ध अग्रपंक्तिमा खटिएका स्वास्थ्यकर्मी, सुरक्षाकर्मी, जनप्रतिनिधि, राष्ट्रसेवक कर्मचारी, संचारकर्मी र आम नागरिक सम्पूर्णमा उच्च सम्मान प्रकट गर्दछु ।
३. विश्वव्यापी महामारीको रुपमा फैलिएको कोभिड-१९ को कारण विश्वले एकैपटक अप्रत्याशित मानवीय र आर्थिक संकट सामना गर्नुपरेको छ । स्वास्थ्य संकटबाट अर्थतन्त्र, मानवीय जीवनपद्धतीमा असहज अवस्था सिर्जना गरेको छ । यस विषम घडीमा सबै राजनितिक दल, जनप्रतिनिधि, राष्ट्रसेवक, संघ संस्था र आम नागरिकको सहयोग र ऐक्यवद्धताले वर्तमान चुनौती सामना गर्न सकिन्छ भन्ने हाम्रो दृढ विश्वास रहेको छ ।
४. आगामी आर्थिक वर्ष २०७७/७८ को बजेट नयाँ परिस्थितिले सिर्जना गरेको चुनौतीलाई सामना गर्ने र प्राप्त अवसरलाई उपयोग गर्ने तर्फ केन्द्रित रही प्राकृतिक, साँस्कृतिक र विभिन्न भौगोलिक विविधतायुक्त यस गाँउपालिकालाई समृद्ध बनाउन “पर्यटन, कृषि, उर्जा र पूर्वाधार: समृद्ध माछापुच्छ्रेको मूल आधार” भन्ने मुल नारालाई साकार पारी मानव जीवन रक्षा गर्ने, भविष्यप्रति आधारयुक्त आशा जगाउने र अर्थतन्त्रको पुनरुत्थान गर्दै तीव्र विकासको बाटोमा लैजाने गरी हाम्रा सम्पूर्ण स्रोत साधन यसैमा परिलक्षित रहेका छन् ।

श्रद्धेय सभाध्यक्ष एवं सदस्य ज्यूहरू,

५. यो बजेट तर्जुमा गर्दा मूलतः नेपालको संविधान, पन्ध्रौं योजना र दिगो विकासका लक्ष्य, गण्डकी प्रदेशको प्रथम आवधिक योजना, स्थानीय सरकार संचालन ऐन २०७४ र यस माछापुच्छ्रे गाउँपालिकाको प्रथम आवधिक योजनाको आधारपत्र तथा नीति कार्यक्रम, विनियोजन विधेयक समेतलाई आधार बनाएको छु। बजेट तर्जुमाको सिलसिलामा राजश्व परामर्श समिति, विभिन्न विषयगत समिति, संघ संस्था, राजनितिक दल, नागरिक समाज एवं विद्वत वर्ग लगायत सबै वर्गबाट प्राप्त सुझावलाई समेत ध्यान दिएको छु।
६. सीमित स्रोत साधनले असीमित माग र बढ्दो आकांक्षा एकैपटक सम्बोधन गर्न नसकिने यथार्थता एकातर्फ छ भने स्रोतको न्यूनताको कारण हामीले चाहे जस्तो विकासका कार्यहरूमा लगानी बृद्धि गर्न सकिएको छैन। यो बजेट तर्जुमा गर्दा नेपाल सरकार र गण्डकी प्रदेश सरकारबाट प्राप्त हुने शर्त अनुदान, वित्तीय समानीकरण अनुदान, समपूरक अनुदान र विशेष अनुदान, राजश्व बाँडफाँड र गाउँपालिकाको आन्तरिक आम्दानी समेतको अनुमानमा स्थानीय स्रोत र साधनको परिचालन गरी सेवा, उत्पादन र रोजगारी अभिवृद्धि गर्ने योजना र कार्यक्रममा केन्द्रित गरी सकेसम्म गाउँपालिकाको समग्र विकासलाई सन्तुलित बनाउने गरि बजेट तथा कार्यक्रम तर्जुमा गरेको छु।

श्रद्धेय सभाध्यक्ष एवं सदस्य ज्यूहरू,

अव म, चालु आर्थिक वर्ष २०७६/७७ मा यस गाउँपालिकाको आय व्ययको संशोधित अनुमान तथा सम्पादित महत्वपूर्ण कार्यहरूको संक्षिप्त विवरण प्रस्तुत गर्ने अनुमति चाहन्छु।

चालु आ.व. २०७६/७७ को संशोधित आय अनुमान

चालु आ.व २०७६/०७७ मा आय अनुमान ५६ करोड ६९ लाख ४६ हजार ४ सय ६५ रहेकोमा संशोधित आय अनुमान ७१ करोड ३४ लाख ७१ हजार रहेको छ। जसमा आन्तरिक आयतर्फ ३ करोड ८४ लाख ५९ हजार, संघीय वित्तीय समानकरण तर्फ ९ करोड ३९ लाख, शर्त अनुदान तर्फ २२ करोड ५ लाख ३६ हजार, संघीय सरकार राजश्व बाँडफाँड तर्फ ५ करोड ९३ लाख, प्रदेश वित्तीय समानीकरण अनुदान १ करोड ९९ लाख ४३ हजार, प्रदेश सरकार राजश्व बाँडफाँडबाट २९ लाख ७३ हजार, सामाजिक सुरक्षा तर्फ १० करोड ८२ लाख २ हजार संशोधित अनुमान रहेको छ।

चालु आ.व २०७६।७७ को संशोधित व्यय अनुमान

चालु आ.व. को लागी व्यय अनुमान ५६ करोड ६९ लाख ४६ हजार ४ सय ६५ रहेकोमा

संशोधित व्यय अनुमान ७१ करोड ३४ लाख ७१ हजार रहेको छ । जसमा संशोधित चालू खर्च ४२ करोड ५५ लाख अनुमान रहेको छ भने संशोधित पुँजीगत खर्च तर्फ ७ करोड ९० लाख गरी जम्मा संशोधित खर्च अनुमान ५० करोड ४५ लाख रहेको छ र हालसम्मको वित्तीय प्रगती ७०% प्रतिशत रहेको छ ।

७. चालू आ.व. २०७६/७७ मा प्राप्त मुख्य उपलब्धिहरू:

- पूर्वाधार तर्फ भवन रु. १ करोड ६९ लाख ५० हजार, पक्की सिंचाई कुलो निर्माण २७६० मिटर, पदमार्ग निर्माण २१०० वर्ग मिटर, तार जाली भर्ने काम १०७९ घनमिटर, हिम पाइप ३१ वटा, पक्की सडक २६१८ मिटर, नयाँ ट्रयाक निर्माण १५ किलो मिटर, ६३७३ मिटर सडक स्तरोन्नती सम्पन्न भएको छ ।
- यस गाउँपालिकाको प्रशासकीय भवनको ठेक्का स्वीकृत भई सम्भौताको चरणमा रहेको छ ।
- स्थानीय पूर्वाधार विकास साभेदारी कार्यक्रम तर्फका सबै योजनाहरू सम्पन्न भएका छन् ।
- धिताल तथा लाहाचोक खानेपानी योजना कार्यान्वयनको चरणमा रहेका छन् ।
- एक स्थानीय तह एक खेल ग्राम कार्यक्रम अन्तर्गत संघीय सरकार, प्रदेश सरकार र यस गाउँपालिकाको सहकार्यमा खेल मैदानको निर्माण भईरहेको छ ।
- जिल्ला समन्वय समिति र गाउँपालिकाको सहकार्यमा वडा नं ९ को वडा कार्यालय भवन निर्माण भईरहेको छ ।
- स्वास्थ्य सेवा तर्फ वडा नं ७ र वडा नं ८ मा खोप केन्द्र निर्माण तथा सामुदायिक स्वास्थ्य इकाइ संचालन भएको साथै वडा नं ५ र वडा नं ८ मा आधारभूत स्वास्थ्य सेवा केन्द्र भवन निर्माण गरिएको, प्रत्येक स्वास्थ्य चौकीमा माग भए अनुसारको औषधी आपूर्ति व्यवस्था गरिएको, RRT तथा CRRT परिचालन गरिएको, बर्थिङ्ग सेन्टरमा २४ सै घन्टा सेवा उपलब्ध गराइएको, कोभिड-१९ को महामारीको समयमा पनि राष्ट्रिय अभियान दादुरा रुवेला खोप कार्य सम्पन्न गरिएको, कोभिड-१९ को महामारीमा स्वास्थ्य संस्था, समुदाय र गाउँपालिकासंग समन्वय गरी महामारीको प्रतिकार्यमा स्वास्थ्यकर्मी, महिला स्वास्थ्य स्वयंसेविकाहरूलाई सक्रिय बनाइएको, स्वास्थ्य संस्थाहरूमा पोषण अभिमुखीकरण तथा ६० जना प्रसूती हुने महिलाहरू र गर्भवतीहरूलाई यातायात र उत्प्रेरणा रकम, न्यानो भोला उपलब्ध गराइएको, क्षयरोगको माइक्रोस्कोपिक क्याम्प, समुदाय उपचार कार्यक्रम, औषधी दुवानी कार्यक्रम, परिवार नियोजन सेवाको पहुँच नपुगेको क्षेत्रमा सेटलाईट क्लिनिक सम्पन्न गरिएको छ । लकडाउनको समयमा पनि

स्वास्थ्य संस्थाबाट औषधी व्यवस्थापन गरिएको छ ।

- शिक्षा सेवातर्फ विभिन्न ६ वटा विद्यालयमा २२ वटा नयाँ कक्षाकोठा, २ वटा शौचालय, ४ ICT, २ वटा पुस्तकालय, २ उत्कृष्ट विद्यालय अनुदान, किट्स अनुदान तथा EGRP सवै विद्यालयलाई प्रदान गरिएको छ । न्यून विद्यार्थी भएका विद्यालयहरूलाई नजिकको विद्यालयमा समायोजन गरिएको छ । विभिन्न विद्यालयहरूमा प्रा. वि दरबन्दीमा ३६ जना तथा नि.मा.वि. दरबन्दीमा ५ जना गरी जम्मा ४१ जना शिक्षकहरूलाई पदस्थापन गरिएको छ ।
- न्यायिक समिति तर्फ ३५ वटा उजुरी दर्ता भएकोमा १५ वटा मिलापत्र भएको, १९ वटा छलफल रहेको र १ वटा अदालतमा पठाइएको छ । प्रत्येक वडाबाट ४ ।४ जनाको दरले जम्मा ३६ जनालाई मेलमिलापकर्ताको तालिम सम्पन्न गरी प्रत्येक वडामा मेलमिलाप केन्द्र स्थापना र संचालन भएको छ ।
- कृषि सेवा तर्फ भकारो सुधार कार्यक्रम ५० वटा, साना सिंचाई कार्यक्रम ५ वटा, बिउ वितरण तथा बेमौसमी तरकारी खेती सम्बन्धि तालिम, प्लास्टिक टनेल वितरण ४६ वटा, अनुदानमा हाते ट्रयाक्टर वितरण ८ वटा, अनुदानमा आलु बिउ वितरण १२०० के.जी, निशुल्क फलफुल बिरुवा (सुन्तला, कागती, आम्बा, एबोकार्डो) वितरण १०,००० वटा, कफी र कुरीलो नर्सरी व्यवस्थापन तथा खेती विस्तार, अलैंची भट्टी निर्माण र करेसावारी व्यवस्थापन तालिम सम्पन्न भएको छ ।
- पशु सेवा तर्फ नाईट्रोजन खरिद ६७० लिटर ९ पटक, सिथग्लोभ खरिद, औषधी खरिद, पशु स्वास्थ्य शिविर, पशुपंक्षी तथा मत्स्य उपचार कार्यक्रम संचालन, उन्नत जातको बोका वितरण ७ वटा, हिउँदे घास वितरण ४५० के. जी, वर्षे घाँस ४९० के. जी वितरण भएको छ ।
- महिला बालबालिका जेष्ठ नागरिक तथा समाज कल्याण तर्फ महिला जनप्रतिनिधिहरू र महिला सञ्जालका पदाधिकारी समेत गरि जम्मा २१ जनालाई विभिन्न ऐन, कानुनमा भएका व्यवस्थाबारे जानकारी दिदै बोल्ने सीपको समेत तालिम प्रदान गरिएको छ । लोक सेवा आयोग तयारी कक्षा २१ जना (दलित र अन्य महिला) लाई प्रदान गरी निजामती सेवा तथा सरकारी सेवातर्फ उन्मुख गराइएको छ । राष्ट्रिय बालदिवसको अवसरमा चित्रकला प्रतियोगिता र हाजिरी जवाफप्रतियोगिता तथा गणीतिय हाजिरी जवाफ प्रतियोगिता, सञ्चालन गरिएको, अपांग तथा जेष्ठ नागरिक परिचयपत्र शिविर वडा वडामा सञ्चालन गरि ४५८ वटा डिजिटल अपांग परिचय पत्र र १६१३ वटा जेष्ठ नागरिक परिचयपत्र वितरण गरिएको । २० जना जेष्ठ नागरिकहरूलाई पुष्प खेतिको लागि सिप विकास तालिम सहित

विउ समेत प्रदान गरिएको । अपांग दिवसको अवसरमा अपांगता भएका २० जना व्यक्तिहरूलाई सहायता सामग्री सेतो छडी वितरण गरिएको छ । अपांगता भएका व्यक्तिहरूलाई अर्थोपार्जनका लागि वडा वडामा २६ जनालाई बाखा वितरण गरिएको छ ।

श्रद्धेय सभाध्यक्ष एवं सदस्य ज्यूहरू,

अव म, गाउँपालिकाको समष्टिगत विकासका लागि आगामी आर्थिक वर्ष २०७७/७८ को बजेटका उद्देश्यहरू तथा प्राथमिकताका क्षेत्रहरू प्रस्तुत गर्ने अनुमती चाहन्छु ।

८. बजेटका उद्देश्यहरू निम्नानुसार रहेका छन् :

- कोरोना भाइरस रोगको रोकथाम, नियन्त्रण र उपचारको प्रभावकारी व्यवस्थापन गर्नु ।
- संकटग्रस्त अर्थतन्त्रलाई चलायमान र गतिशील बनाउनु ।
- उपलब्ध स्रोत र साधनको अधिकतम उपयोग गर्नु ।
- समाजवाद उन्मुख आत्मनिर्भर राष्ट्रिय अर्थतन्त्र निर्माणमा योगदान पुर्याउनु ।
- सार्वजनिक खर्चमा पारदर्शिता, मितव्ययिता र उत्तरदायित्व पालना गराउनु ।
- आर्थिक अनुशासन तथा वित्तीय सुशासन कायम गर्नु ।
- भौतिक, आर्थिक तथा सामाजिक पूर्वाधार विकासमा जोड दिनु ।

९. आगामी आ.व. २०७७/७८ को लागि विकासका प्राथमिकताका क्षेत्रहरू देहाय बमोजिम रहेका छन् ।

- कोरोना भाइरस महामारीका कारणले स्वदेश तथा विदेशमा रोजगारी गुमाएका तथा बेरोजगार नागरिकको रोजगारीका अवसर बृद्धि गर्न लघु उद्यम विकास कार्यक्रम संचालन गर्ने ।
- भौतिक पूर्वाधारहरूमा गाउँपालिका केन्द्र जोड्ने सडक लाई प्राथमिकतामा राखी विभिन्न सडकहरूको स्तरोन्नती तथा मर्मत सुधार गरि सडकको गुणस्तरियता अभिवृद्धि गर्ने ।
- मानव संसाधन विकास (शिक्षा, स्वास्थ्य, खानेपानी, सरसफाइ र पोषण) मा जोड दिने ।
- कृषि सेवा, पशु सेवा, पर्यटन, वन तथा वातावरण क्षेत्रको विकास, विस्तार र संरक्षणमा जोड दिने ।

- लक्षित वर्ग र समुदायको उत्थानका लागि सामाजिक सुरक्षा र सशक्तिकरणका कार्यक्रमहरू संचालन गर्ने ।
- कोभिड-१९ का कारण प्रभावित व्यवसायहरूमा यस वर्ष नविकरणमा ५० प्रतिशत छुट दिने साथै प्रभाव र असरलाई मध्यनजर गर्दै यस वर्ष दर्ता हुने व्यवसायलाई दर्ता शुल्क मिनाहा गर्ने ।
- सार्वजनिक सेवा प्रवाहलाई गुणस्तरीय, पारदर्शी र सर्वसुलभ बनाई नागरिकको पहुँचमा अभिवृद्धि गर्ने ।

#### १०. बजेट तर्जुमाका आधारहरू

उल्लेखित उद्देश्य परिपुर्ती गर्न बजेट तर्जुमा गर्दा निम्न आधारहरू लिइएको छु ।

- संघीय सरकारको आवधिक योजना, लक्ष्य, उद्देश्य एवं प्राथमिकता र रणनीतिहरू
- प्रदेश सरकारको प्रथम पञ्चवर्षीय योजना नीति तथा कार्यक्रम
- दिगो विकासका लक्ष्यहरू
- स्थानीय सरकार सञ्चालन ऐन
- विषयगत समितिको सिफारिस
- वडा समितिको प्राथमिकताका कार्यक्रमहरू
- विज्ञ समूहको परामर्श तथा सुझाव
- कार्यपालिकाले आवश्यक ठानेका र जनसहभागिता जुट्ने आयोजनाहरू
- विपन्न परिवारको आयआर्जनको योजनाहरू
- क्रमागत विकास योजनाहरू

श्रद्धेय सभाध्यक्ष एवं सदस्य ज्यूहरू,

अब म, आगामी आर्थिक वर्षको बजेटका कार्यक्रम तथा विनियोजन प्रस्तुत गर्ने अनुमति चाहन्छु ।

११. कोरोना भाइरस रोगको रोकथाम, नियन्त्रण तथा उपचारलाई प्रभावकारी बनाउन, क्वारेन्टाइन निर्माण, संचालन र व्यवस्थापन गर्न, औषधी उपकरण तथा कोष स्थापनाका लागि रु. १ करोड ५० लाख विनियोजन गरेको छु ।

१२. गाउँपालिका प्रशासकीय भवन निर्माण गर्न रु. ६ करोड ५० लाख विनियोजन गरेको छु ।

१३. गाउँपालिका केन्द्र देखि वडा केन्द्र सम्म र वडा केन्द्र देखि बस्तीस्तरसम्मका सडकहरू बाह्रै महिना संचालन गर्न आवश्यक बजेट व्यवस्था गरेको छु ।

१४. गाउँपालिका केन्द्र आउने मुख्यबाटो गुरुगौडा समिबगर बाटो कालोपत्रे गर्नका लागि रु.१ करोड ५० लाख विनियोजन गरेको छु ।

१५. नागरिकको आधारभूत आवश्यकतालाई संबोधन गर्न सबै गाउँबस्तीमा एक घर एक धारा खानेपानी कार्यक्रमलाई निरन्तरता दिन रु. १ करोड विनियोजन गरेको छु ।
१६. कोरोना भाइरसका कारण वैदेशिक रोजगारबाट फिर्ता भएका र बेरोजगार युवाहरूको उद्यमशीलता विकासको लागि सहकारी मार्फत उद्यमशीलता घुम्ती कोष संचालन गर्न रु. ५० लाख विनियोजन गरेको छु ।
१७. बर्थिङ्ग सेन्टर सुदृढीकरण गर्नका लागि रु. १५ लाख विनियोजन गरेको छु ।
१८. राष्ट्रपति रनिङ्ग सिल्डको लागि रु. १० लाख विनियोजन गरेको छु ।
१९. गाउँपालिका कार्यालय र सबै वडा कार्यालयहरूमा डिजिटल नागरिक वडापत्र राख्नको लागि रु. १५ लाख विनियोजन गरेको छु ।
२०. गाउँपालिका तथा सबै वडाकार्यालयहरूमा सी.सी टिभी जडान कार्यका लागि रु. १० लाख विनियोजन गरेको छु ।
२१. उच्च शिक्षा छात्रवृत्तिको लागि रु. १० लाख विनियोजन गरेको छु ।
२२. विपद ब्यबस्थापन कार्यक्रमको लागि रु. १० लाख विनियोजन गरेको छु ।
२३. जल उत्पन्न प्रकोप नियन्त्रणको लागि रु. ३० लाख विनियोजन गरेको छु ।

#### २४. स्वास्थ्य

स्वास्थ्य मानवको सबैभन्दा संबेदनशिल क्षेत्र हो । यसको लागि बाल पोषण, मातृ पोषण, खोप कार्यक्रमलाई निरन्तरता दिएको छु । स्वास्थ्य संस्थाको सुदृढीकरण, स्वास्थ्य संस्थामा बर्थिङ्ग सेन्टर, औषधि उपचार एम्बुलेन्स, ल्याब स्थापना, स्वास्थ्य सेवा केन्द्रको स्थापना, सुरक्षित प्रसुती सेवाको लागि उपाध्यक्षसंग गर्भवती महिला कार्यक्रम गरी गर्भवती महिलाको मातृशिशु सुरक्षा तथा महिला सशक्तिकरण र स्वरोजगार उन्मुख बनाउनको लागि रु. ५५ लाख बजेट विनियोजन गरेको छु ।

#### २५. शिक्षा क्षेत्र

सामुदायिक विद्यालयको भौतिक संरचना शैक्षिक गुणस्तर अभिवृद्धि गरी गुणस्तरीय शिक्षा प्राप्त गर्ने वालवालिकाको अधिकार संरक्षण गर्दै भौतिक पूर्वाधार निर्माण, अतिरिक्त क्रियाकलाप संचालन, विद्यालयमा सूचना प्रविधिको विस्तार र प्रयोग, शिक्षक दरबन्दी नभएको विद्यालयमा शिक्षक अनुदान व्यवस्थापन गर्न शिक्षा तर्फ रु. ६७ लाख ३८ हजार बजेट विनियोजन गरेको छु ।

#### २६. कृषि तथा पशु :

माछापुच्छ्रे गाउँपालिका कृषि तथा पशु क्षेत्रमा अग्रणी गाउँपालिकाको रूपमा रहेको छ । धेरै

कृषकहरू सो व्यवसायमा आत्मनिर्भर भैरहेका पनि छन् । अभै यस क्षेत्रलाई पशुपालन, दुग्ध व्यवसाय, कुखुरापालन, मत्स्यपालन लगायतका कृषि व्यवसाय व्यवसायिक रूपमा अघि बढाउन तथा कृषकको मनोबल उच्च राख्दै कृषि तथा पशु क्षेत्रलाई व्यवसायीकरण, आधुनिकीकरण र यान्त्रिकीकरण गर्न रु. १ करोड ८६ लाख बजेट विनियोजन गरेको छु ।

२७. **विपद बन तथा वातावरण:**

बन तथा वातावरण संरक्षणलाई दिगो विकासको लक्ष्यसंग आवद्ध गरिनेछ । विकास निर्माणका कार्य गर्दा वातावरण संरक्षणलाई ध्यान दिइने छ । बनमा आधारित व्यवसाय विकासको लागि पहल गरिनेछ । गाउँपालिका भित्र बगेर जाने नदीखोला र खहरे खोलाले पुर्याएको क्षति न्यूनीकरण गर्नका लागि आवश्यक बजेट विनियोजन गरेको छु ।

२८. **खानेपानी तथा सरसफाई :**

गाउँपालिकाका प्रत्येक घरधुरीले सफा र शुद्ध पिउने पानीको व्यवस्था गरी स्वस्थ जिवन जिउने अधिकारको प्रत्याभूत गर्न संघ, प्रदेश र स्थानीय सरकारको सहकार्यमा प्रत्येक घरमा धारा पुर्याउने नीति अनुरूप एक घर एक धारा खानेपानी कार्यक्रम सम्पन्न गरिनेछ । लाहाचोक र धितालमा विशेष खानेपानी आयोजना संचालन गरी पालिकाभर खानेपानीको व्यवस्थापन गर्न रु. २ करोड ३३ लाख बजेट विनियोजन गरेको छु ।

२९. **लक्षित वर्ग**

समावेशीकरणको माध्यमबाट मात्र लक्षित वर्गलाई मूल प्रवाहीकरणमा ल्याउन सकिन्छ । मूलप्रवाहीकरणका लागि अवसरका साथ साथै सहभागीता र सशक्तीकरणको आवश्यक पर्दछ । महिला, बालबालिका, दलित, जनजाती, जेष्ठ नागरिक र अपाङ्ग वर्गको उत्थान, सशक्तीकरण र सहभागीताको लागि विभिन्न कार्यक्रम संचालन गर्न रु. ५५ लाख बजेट विनियोजन गरेको छु ।

३०. **सार्वजनिक सेवा प्रवाह**

सार्वजनिक सेवालाई जनमुखी, जवाफदेही, पारदर्शी, समावेशी तथा सहभागीतामूलक बनाउन सुशासनका आधारभूत तत्वहरूको परिचालन गर्न, प्रविधिमैत्री बनाउन, क्षमता तथा सीप विकास मार्फत उत्तरदायी बनाउन रु १ करोड ७ लाख बजेट विनियोजन गरेको छु ।



श्रद्धेय सभाध्यक्ष

एवं सदस्य ज्यूहरू,

अब म, आगामी आर्थिक वर्ष २०७७/०७८ को लागी प्रस्तावित आय व्ययको अनुमान तथा बजेटका कार्यक्रम तथा विनियोजन प्रस्तुत गर्ने अनुमति चाहन्छु।

३१. आगामी आ.व. २०७७/०७८ को प्रस्तावित आय व्यय अनुमान

३१.१ आय अनुमान :

आगामी आर्थिक वर्ष २०७७/०७८ का लागि कुल ६२ करोड ६७ लाख ६९ हजार २ सय ९० रुपैयाको आय अनुमान गरेको छु। जसमध्ये आन्तरिक आय स्रोतबाट ३ करोड २६ लाख २० हजार अनुमान गरेको छु। जुन रकम कुल बजेटको ५.२ प्रतिशत रहेको छ। संघीय सरकारको वित्तिय समानीकरण अनुदान तर्फ ९ करोड ४० लाख, राजश्व बांडफांडबाट ८ करोड ६८ लाख ८४ हजार २ सय ९०, विशेष अनुदान तर्फ १ करोड ३३ लाख, समपूरक अनुदान तर्फ ४ करोड ६५ लाख, शशर्त अनुदान तर्फ २२ करोड ९९ लाख रहेको छ। त्यस्तै प्रदेश सरकारको वित्तिय समानीकरण तर्फ १ करोड २१ लाख ६७ हजार, प्रदेश सरकारको राजश्व बांडफांडबाट ३३ लाख ९८ हजार, समपूरक अनुदान तर्फ १ करोड ५० लाख, प्रदेश सरकार शशर्त अनुदान ३० लाख, सामाजिक सुरक्षा तर्फ ११ करोड ८१ लाख ६ हजार ४ सय ४ चालू आर्थिक वर्ष २०७६/०७७ को बैक मौज्दात ९ करोडको अनुमान गरेको छु।

३१.२ व्यय अनुमान :

आगामी आ.व. २०७७/०७८ का लागि कुल ६२ करोड ६७ लाख ६९ हजार २ सय ९० रुपैयाको व्यय अनुमान गरेको छु। जसमध्ये प्रशासनिक खर्च ७ करोड रुपैया रहेको छ। जुन रकम कूल बजेटको ११.१७ प्रतिशत रहेको छ। शशर्त अनुदान बजेट (शिक्षा सेवा, स्वास्थ्य सेवा, कृषि शाखा, पशु सेवा तर्फका कर्मचारीहरू तथा शिक्षकहरूको पारिश्रमिक खर्च र विकासात्मक क्रियाकलापहरू) तर्फ २२ करोड ९९ लाख विनियोजन गरेको छु। जुन रकम कुल बजेटको ३६.६८ प्रतिशत रहेको छ। सामाजिक सुरक्षा तर्फ ११ करोड ८१ लाख ६ हजार ४ सय विनियोजन गरेको छु। कुल चालु बजेट २८ करोड १९ लाख २० हजार विनियोजन गरेको छु। जुन कुल बजेटको ४४.९८ प्रतिशत रहेको छ। कूल पूँजीगत बजेट ३४ करोड ४८ लाख ५९ हजार २ सय ९० रुपैयाँ विनियोजन गरेको छु। जुन रकम कुल बजेटको ५५.०२ प्रतिशत रहेको छ।

श्रद्धेय सभाध्यक्ष एवं सदस्य ज्यूहरू,

अव म आगामी आ.व. २०७७/०७८ को कुल बजेटको पुँजीगत बजेट रु ३४ करोड ४८ लाख ४९ हजार २ सय ९० मात्रको विषयगत क्षेत्रमा विनियोजित बजेटको संक्षिप्त विवरण प्रस्तुत गर्ने अनुमति चाहन्छु ।

पूर्वाधार विकास तर्फ		
रु.२३,५४,७२,४९०	२३ करोड ५४ लाख ७२ हजार ४९०	६८.२८ प्रतिशत
सामाजिक विकास तर्फ		
रु.४,७०,४६,८००	४ करोड ७० लाख ४६ हजार ८ सय	१३.६४ प्रतिशत
आर्थिक विकास तर्फ		
रु.३,०५,८०,०००	३ करोड ५ लाख ८० हजार	८.८७ प्रतिशत
वातावरण संरक्षण तथा विपद व्यवस्थापन तर्फ		
रु.२,१५,५०,०००	२ करोड १५ लाख ५० हजार	६.२५ प्रतिशत
सुशासन, संस्थागत विकास तथा सेवा प्रवाह		
रु.१,०२,००,०००	१ करोड २ लाख	२.९६ प्रतिशत

श्रद्धेय सभाध्यक्ष

एवं सदस्य ज्यूहरू,

३२. उल्लेखित बजेट कार्यान्वयनको लागि समग्र सहभागितात्मक पद्धतिबाट बस्ती गाउँ टोल हुँदै गाउँ कार्यापालिकाबाट तय भएका अनुसूचीमा उल्लेखित आयोजना तथा कार्यक्रम र विनियोजित बजेट माथि छलफल तथा स्वीकृतिको लागि अनुरोध गर्दछु ।
३३. कोभिड-१९ महामारीको प्रभाव र असरका कारणले बजेटको स्रोतमा संकुचन भएको अवस्थामा प्रस्तुत बजेट तथा कार्यक्रमहरूमा पनि प्रभाव र असर पर्न सक्ने अनुमान गरेको छु ।
३४. प्रस्तावित बजेट तर्जुमा गर्दा गाउँपालिकाको आन्तरिक आय, संघिय सरकारबाट प्राप्त बजेट, प्रदेश सरकारबाट प्राप्त बजेट तथा प्राथमिकताका क्षेत्र, गाउँपालिकाको प्राथमिकताका क्षेत्रहरू, नागरिकबाट आवश्यक ठानिएका योजनाहरू, नागरिक समाज, गैर सरकारी संस्थाहरू लगायत सम्पूर्ण महानुभावहरू सबैको अमूल्य सुझावलाई उपलब्ध श्रोत साधनको सीमा भित्र रहि समेट्ने प्रयास गरेको छु ।
३५. गाउँपालिकाको स्रोत र क्षमता अनुसार विभिन्न समिति, उपसमितिहरू र गाँउ कार्यपालिकामा व्यापक छलफल गरी बजेटलाई सन्तुलित र दिगो बनाउने प्रयास

गरिएको छ । गाउँपालिकाको स्रोत साधनले समेट्न नसकेका ठूला योजनाहरू प्रदेश सरकार र केन्द्रीय सरकारको सहकार्यमा संचालन गर्न स्रोतको व्यवस्था गरेको छ । थप योजनाहरूको संचालनको लागि प्रदेश सरकार र संघीय सरकारमा पहल गरिने व्यहोरा समेत अनुरोध गर्न चाहन्छु ।

३६. अन्तमा, सबैको सकारात्मक, अर्थपूर्ण र साभेदारीयुक्त सहयोगबाट मात्र बजेट कार्यान्वयनमा सफलता प्राप्त हुने कुरामा दुईमत हुन सक्दैन । तसर्थ प्रस्तुत बजेट कार्यान्वयन, अनुगमन, मूल्यांकनमा आ-आफ्नो तर्फबाट सहयोग पुर्याउन सम्पूर्ण जनप्रतिनिधिहरू, बुद्धिजीवीहरू, राजनैतिक दल, सरकारी, गैरसरकारी संघ संस्थाहरू, उद्योगी व्यवसायीहरू, नागरिक समाज, उपभोक्ता समितिहरू लगायत सरोकारवाला सम्पूर्णबाट महत्वपूर्ण र सार्थक सहयोग प्राप्त हुने अपेक्षा गरेको छ । बजेट तथा कार्यक्रम तर्जुमामा सहयोग पुऱ्याउनुहुने सम्पूर्ण कार्यपालिका सदस्यज्यूहरू, विषयगत समितिका सदस्यज्यूहरू, गाउँसभाका सदस्यज्यूहरू एवं राष्ट्रसेवक कर्मचारीहरूप्रति हार्दिक आभार व्यक्त गर्दछु । साथै गाउँपालिकाको प्रशासनिक भवन निर्माणका लागि निःशुल्क जग्गा प्रदान गर्ने माछापुच्छ्रे गाउँपालिका-४, लाहाचोकवासी जग्गादाताहरूलाई र माछापुच्छ्रे गाउँपालिका वडा नं. ९ को वडा कार्यालय भवन निर्माणका लागि निःशुल्क जग्गा प्रदान गर्ने वडा नं. ९ निवासी श्री आई बहादुर तामाङलाई हार्दिक धन्यवाद व्यक्त गर्दछु । प्रस्तुत बजेट र अनुसूची ६ मा संलग्न आयोजना तथा कार्यक्रमहरूलाई यस सम्मानित सभाबाट गहन छलफलका साथ पारित गर्नुहुनेछ भन्ने अपेक्षा गरेको छ ।  
धन्यवाद ।

उपाध्यक्ष कृष्ण कुमारी पौडेल (दवाडी)  
संयोजक  
बजेट तथा कार्यक्रम तर्जुमा समिति



# खण्ड ५

आ.व. २०७७/०७८ को  
लागि कर, शुल्क र दस्तुर



## माछापुच्छ्रे गाउँपालिकाको आर्थिक ऐन, २०७७

### प्रस्तावना :

माछापुच्छ्रे गाउँपालिकाको आर्थिक वर्ष ०७७/०७८ को अर्थ सम्बन्धि प्रस्तावलाई कार्यान्वयन गर्नको निमित्त स्थानीय कर तथा शुल्क संकलन गर्ने, छुट दिने तथा संकलनको प्रशासनिक व्यवस्था गर्न बाञ्छनीय भएकोले, नेपालको संविधान, २०७२ को धारा २२८ को उपधारा (२) बमोजिम माछापुच्छ्रे गाउँपालिकाको गाउँसभाले यो ऐन बनाएको छ ।

१. संक्षिप्त नाम र प्रारम्भ:- (१) यस ऐनको नाम “आर्थिक ऐन २०७७” रहेको छ ।

(२) यो ऐन २०७७ साल श्रावण १ गतेदेखि माछापुच्छ्रे गाउँपालिका भरी लागु हुनेछ ।

२. भूमीकर (मालपोत):- (१) गाउँपालिका क्षेत्रभित्र अनुसूची (१) बमोजिम भूमीकर (मालपोत) लगाईने र असुल गरिनेछ ।

३. घर बहाल कर:- गाउँपालिका क्षेत्रभित्र कुनै व्यक्ति वा संस्थाले भवन, पसल, ग्यारेज, गोदाम, टहरा, छप्पर, जग्गा वा पोखरी पुरै वा आंशिक तवरले बहालमा लगाए वापत अनुसूची (२) बमोजिम घर जग्गा बहाल कर लगाईने र असुल गरिनेछ ।

४. व्यवसाय कर:- गाउँपालिका क्षेत्रभित्र व्यापार व्यवसाय वा सेवामा पूँजीगत लगानी र आर्थिक कारोबारका आधारमा अनुसूची (३) बमोजिम व्यवसाय कर लगाईने र असुल गरिनेछ ।

५. जडिबुटी, कवाडी र जीवजन्तु कर:- गाउँपालिका क्षेत्रभित्र कुनै व्यक्ति वा संस्थाले उन, खोटो, जडिबुटी, बनकस, कवाडीमाल र प्रचलित कानुनले निषेध गरिएको जीवजन्तु बाहेकका अन्य मृत वा मारिएका जीवजन्तुहरूको हाड, सिङ, प्वाख, छाला जस्ता बस्तुको व्यवसायिक कारोबार गरेवापत अनुसूची (४) बमोजिमको कर लगाईने र असुल गरिनेछ ।

६. विज्ञापन कर:- गाउँपालिका क्षेत्र भित्र हुने विज्ञापनमा अनुसूची (५) बमोजिमको विज्ञापन कर लगाईने र असुल उपर गरिनेछ । तर प्रदेश कानुन स्वीकृत भई सो कानुनमा अन्यथा व्यवस्था भएको अवस्थामा सोहि बमोजिम हुनेछ ।

७. **मनोरञ्जन कर:** गाँउपालिका क्षेत्रभित्र हुने मनोरञ्जन व्यवसाय सेवामा अनुसूची (६) बमोजिम व्यवसाय कर लगाइने र असुल उपर गरिनेछ । तर, प्रदेश कानून स्वीकृत भई सो कानूनमा अन्यथा व्यवस्था भएको अवस्थामा सोहि बमोजिम हुनेछ ।

८. **बहाल बिटौरी शुल्क:** गाँउपालिका क्षेत्रभित्र आफुले निर्माण, रेखदेख वा संचालन गरेका सेवामा अनुसूची (७) मा उल्लेख भए अनुसार हाट, बजार वा पसलमा सोहि अनुसूचीमा भएको व्यवस्था अनुसार बहाल बिटौरी शुल्क लगाइने र असुल गरिनेछ ।

९. **सेवा शुल्क, दस्तुर:** गाँउपालिका निर्माण संचालन वा व्यवस्थापन गरेका सेवामा उल्लेखित स्थानीय पूर्वाधार र उपलब्ध गराएको सेवामा सेवाग्राहि बाट अनुसूची (८) मा व्यवस्था भए अनुसार शुल्क लगाइने र असुल गरिनेछ ।

१०. **घर नक्सा शुल्क:** गाँउपालिकाभित्र निर्माण गरिने भौतिक संरचनाहरूमा अनुसूची (९) बमोजिम शुल्क लगाइने र असुल गरिनेछ ।

११. **निकासी कर:** गाँउपालिका बाहिर निकासी गरिने ढुङ्गा, बालुवा, गिट्टीमा अनुसूची (१०) बमोजिम कर लगाइने र असुल गरिनेछ ।

१२. **घरधुरी कर:** गाँउपालिका क्षेत्र भित्रका निजी आवास प्रयोजनका लागी बनेका घरधुरीबाट अनुसूची (११) बमोजिम कर लगाई असुल गरिनेछ ।

तर, सम्पत्ति कर बुझाएपछि घरधुरी कर तिर्नुपर्नेछैन । पहिले घरधुरी कर बुझाएकोमा सम्पत्ति कर बुझाउँदा पहिले बुझाएको घरधुरी कर समायोजन गरिनेछ ।

१३. **सम्पत्ती कर:-** १)गाँउपालिका क्षेत्रभित्र रहेका निजी घर जग्गामा अनुसूची (१२) मा उल्लेख भए अनुसार सम्पत्तिको मूल्यांकन गरि सोहि मूल्यांकनको आधारमा कुल सम्पत्तिको मूल्यांकनमा सम्पत्ति कर लगाइने र असुल गरिनेछ ।

(२) आर्थिक वर्षको पौष महिनासम्म सम्पत्ति कर बुझाउनेलाई बिस प्रतिशत छुट दिईने छ ।

(३) आर्थिक वर्षको अन्तसम्म कर नबुझाउनेलाई अर्को आर्थिक वर्षमा कर बुझाउँदा पन्ध्र प्रतिशत जरिवाना लाग्नेछ ।

(४) सम्पत्तीकर मुल्याङ्कन प्रयोजनको लागि विवरण पेश गर्दा भुटा विवरण पेश गरेको ठहरिएमा जुन जग्गाको भुटा विवरण पेश गरेको हो त्यसमा लाग्ने करको पचास प्रतिशत रकम जरिवाना लाग्नेछ ।



१४. प्राकृतिक श्रोत उपयोग कर:- गाउँपालिकाभित्र प्राकृतिक श्रोत उपयोग गरेबापत अनुसूची (१३) बमोजिमको कर लगाईने र असुल गरिनेछ ।

१५. दण्ड तथा जरिवाना दस्तुर:- यस गाउँपालिका भित्र अवैध तथा नियम विपरीत नदिजन्य प्राकृतिक श्रोत साधनको चोरी निकासी गरेको पाईएमा अनुसूची (१४) बमोजिमको दण्ड तथा जरिवाना दस्तुर लाग्नेछ ।

१६. पुराना घरहरूको अभिलेखीकरण कर:- यस गाउँपालिका भित्र भवन निर्माण आचारसंहिता, २०७२ लागु हुनु पूर्व निर्माण भएका घरहरूको अभिलेखिकरण गर्न अनुसूची (१५) बमोजिमको दस्तुर लाग्नेछ ।

१७. कर छुट:- यस ऐन बमोजिम कुनै व्यक्ति वा संस्थालाई कर छुट दिनु पर्ने भएमा कार्यपालिकाले आवश्यक निर्णय गर्न सक्नेछ ।

१८. कर तथा शुल्क संकलन सम्बन्धी कार्यविधि:- यो ऐनमा भएको व्यवस्था अनुसार कर तथा शुल्क संकलनको लागि गाँउ कार्यापालिकाले आवश्यक कार्यविधि बनाउन सक्नेछ ।

### अनुसूची १ (नियम २ सँग सम्बन्धित)

क्र.स.	मालपोत भूमी कर प्रति रोपनी	दर रेट रु.
१.	५ रोपनी सम्मको जम्मा	रु.२०।
२.	५ रोपनी देखि २५ रोपनी सम्म प्रतिरोपनी	रु.१०।
३.	२५ रोपनी भन्दा बढी प्रति रोपनी	रु.१५।

### अनुसूची २ (नियम ३ सँग सम्बन्धित)

क्र.स.	घर बहाल कर	दर रेट रु.
१.	भाडा रकमको	१० प्रतिशत

### अनुसूची ३ (नियम ४ सँग सम्बन्धित)

विश्वव्यापी महामारीको रुपमा फैलिएको कोराना भाईरस (कोभिड-१९) रोगका कारण भएको बन्दाबन्दीका कारणले विभिन्न पेशा तथा व्यवसायलाई प्रभाव पारिरहेको बेला यस विषम परिस्थितिलाई मध्यनजर गरी आ.व. ०७७/०७८ मा माछापुच्छ्रे गाउँपालिका क्षेत्र भित्र दर्ता हुने सम्पूर्ण व्यवसायीहरूको व्यवसाय दर्तामा लाग्ने सबै प्रकारका शुल्कहरूलाई निःशुल्क गरिएको र नविकरणको लागि ५० प्रतिशत छुटको व्यवस्था गरिएको छ ।

बार्षिक पेशा व्यवसाय दर्ता शुल्क र नविकरण शुल्क			
क्र.स.	विवरण	दर्ता शुल्क रु.	नविकरण शुल्क रु.
१	रक्सी वियरको खुद्रा विक्री पसल	२५००	१५००
२	चुरोट विडी सुर्तीजन्य पदार्थको खुद्रा पसल	१५००	१०००
३	हल्का पेय पदार्थको पसल	२०००	१०००
४	सुनचाँदी पसल	२०००	१०००
५	औषधि खुद्रा पसल (डाक्टर भएको)	२०००	१०००
६	औषधी खुद्रा पसल (डाक्टर नभएको)	२०००	७००
७	हर्वल उत्पादन तथा आयुर्वेदिक औषधी खूद्रा	१०००	५००
८	एग्रोभेट खूद्रा पसल	१०००	५००
९	स्टेशनरी तथा पुस्तक पसल	१५००	७००
१०	मुण सामाग्री खरिद विक्री	१०००	५००
११	कस्मेटिक खुद्रा पसल	१०००	५००
१२	मोटरपार्ट सामान विक्री ग्यारेज सहित	२०००	१०००
१३	मोटरपार्ट सामान विक्री	२०००	१०००
१४	ग्यारेज मात्र	१०००	५००
१५	मोटर साईकल वर्कसप	१०००	५००
१६	प्लाई तथा ग्लास हाउस पसल	५०००	२०००
१७	कपडा फेन्सी तथा व्याग खूद्रा पसल	२०००	१०००
१८	धागो, टाँक, फस्नर खूद्रा पसल	१०००	५००
१९	इलेक्ट्रोनिक खूद्रा पसल	१५००	५००
२०	अडियो, भिडियो क्यासेट पसल	१५००	५००
२१	विद्युत सामग्री खूद्रा पसल	१५००	५००
२२	हार्डवयर	१००००	३०००
२३	स्टील, आल्मूनियम खुद्रा पसल	२५००	१०००
२४	फ्लोरिड तथा फर्निशर्स खुद्रा पसल	५०००	१५००
२५	इलेक्ट्रीक साईकल डिलर	१५००	७००
२६	रिकन्डिसन हाउस	३०००	१५००

बार्षिक पेशा व्यवसाय दर्ता शुल्क र नविकरण शुल्क			
क्र.स.	विवरण	दर्ता शुल्क रु.	नविकरण शुल्क रु.
२७	खाद्यान्न, किराना खुद्रा पसल	१५००	५००
२८	फलफूल, तरकारी पसल	१०००	५००
२९	कपडा पसल	१५००	५००
३०	निजी सेवा संचालन गर्ने मेडिकल अफिसर	१५००	७००
३१	कविराज	१५००	५००
३२	इन्जिनियरिङ परामर्श सेवा फर्म	२०००	७००
३३	ल फर्म तथा कानुन परामर्श सेवा	१५००	५००
३४	लेखापरीक्षण ( सि.ए.)	२०००	१०००
३५	लेखापरीक्षण (र.ले.प )	१५००	१०००
३६	दन्त चिकित्सा सेवा	२५००	१०००
३७	अनुसन्धान/परामर्श कर्ता	१५००	५००
३८	कम्प्युटर एनालिस्ट तथा प्रोग्रामर	१५००	५००
३९	विमा एजेन्ट	२५००	५००
४०	पशु चिकित्सक	२५००	५००
४१	निर्माण व्यवसायी घ वर्गको प्रमाणपत्र	१५०००	५०००
४२	वाटरड्रिङ्ग उद्योग पुँजी लगानी आधारमा	३०००	१०००
४३	प्लाष्टिक उद्योग	२०००	१०००
४४	चप्पल उद्योग	२०००	१०००
४५	ग्रील उद्योग	१०००	५००
४६	साबुन उद्योग (ठूला)	१०००	५००
४७	जूता उद्योग	१५००	५००
४८	जूता मर्मत गर्ने	५००	२००
४९	पशु आहार उद्योग	२०००	१०००
५०	पशु आहार बिक्री केन्द्र	२०००	१०००
५१	कृषि फर्म तथा पशुपन्छी उद्योग	१५००	७००
५२	अगरबत्ती उद्योग	५००	२००

बार्षिक पेशा व्यवसाय दर्ता शुल्क र नविकरण शुल्क			
क्र.स.	विवरण	दर्ता शुल्क रु.	नविकरण शुल्क रु.
५३	मैनबत्ती उद्योग (लगानी आधारमा)	५००	२००
५४	टिकी उद्योग	५००	२००
५५	अचार उद्योग	५००	२००
५६	अन्य कुटिर उद्योग	५००	२००
५७	कपडा उद्योग	४०००	१५००
५८	गार्मेन्ट उद्योग	२५००	१०००
५९	ज्याकेट तथा व्याग उद्योग	२०००	१०००
६०	होजियारी तथा धागो उद्योग	१५००	५००
६१	सिरक डसना उद्योग / पसल	१०००	५००
६२	ढाका उद्योग	१०००	५००
६३	मिनरल वाटर उद्योग	२०००	१०००
६४	पिउने पानी सप्लायर्स	१५००	७००
६५	आइसवरफ उद्योग	१०००	३००
६६	आइसक्रीम उद्योग	१०००	३००
६७	सोडा उद्योग	१०००	२००
६८	कांस तामा पित्तल भाडा उद्योग	२०००	१०००
६९	आल्मुनियम भाडा उद्योग	१०००	५००
७०	प्लास्टीक भाडा उद्योग	३०००	१५००
७१	टिनको बाकस वाल्टी स्टोभ	१५००	१०००
७२	सेलरमिल	२०००	१०००
७३	कुटानी पेलानी मिल ( हलरसमेत )	१५००	७००
७४	मसला चिउरामिल	१५००	७००
७५	कूकिज / पाउरोटी / नूडल्स उद्योग	१०००	५००
७६	कन्फेक्सनरी उद्योग	१०००	७००
७७	विस्कट उद्योग	१५००	७००
७८	दालमोठ उद्योग	१०००	५००

बार्षिक पेशा व्यवसाय दर्ता शुल्क र नविकरण शुल्क			
क्र.स.	विवरण	दर्ता शुल्क रु.	नविकरण शुल्क रु.
७९	फलाम कृषि औजर उद्योग	१०००	५००
८०	कागज, प्लाष्टिक रिक्विडसन उद्योग	१०००	५००
८१	हाइड्रोपावर सम्बन्धी पार्ट उत्पादन	५०००	३०००
८२	वायोग्यास उद्योग	४०००	१५००
८३	सौर्य शक्ति उत्पादन उद्योग	३०००	१०००
८४	मर्मत सम्भार पार्ट बिक्री	२०००	५००
८५	समिल/ प्लाइउड उद्योग	१५०००	५०००
८६	काठ बिक्री डिपो	२०००	१०००
८७	फाइबर र काठको फर्निचर उद्योग	२५००	१०००
८८	बेत बाँसको उद्योग व्याम्बो शोरुम	१०००	५००
८९	कंक्रीट ब्लक उद्योग	३०००	१५००
९०	सेनेटरी उद्योग तथा व्यवसाय	२०००	१०००
९१	गिट्टी बालुवा आदि संकलन तथा बिक्री	३०००	१५००
९२	क्रसर उद्योग	७५०००	२५०००
९३	होटल लज (पर्यटक स्तरीय)	४०००	२०००
९४	होटल एण्ड लज (स्थानीय)	२०००	१०००
९५	दोहरी साँभ	६०००	२०००
९६	फास्टफुट तथा क्याफे	१०००	५००
९७	रेष्टुरेण्ट	१०००	५००
९८	होटल भोजनालय स्थानीय	१५००	७००
९९	क्याटरिङ्ग/इभेन्ट मेनेजमेन्ट	२०००	१०००
१००	मिष्ठान पसल	१५००	७००
१०१	टेण्ट हाउस	२०००	१०००
१०२	अफसेट प्रेस	२५००	१५००
१०३	स्क्रिन प्रिन्ट प्रेस	१०००	५००
१०४	टेलिफोन, मोबाइल, इन्टरनेटसेवा प्रदायक कम्पनी	५०००	२०००

बार्षिक पेशा व्यवसाय दर्ता शुल्क र नविकरण शुल्क			
क्र.स.	विवरण	दर्ता शुल्क रु.	नविकरण शुल्क रु.
१०५	इन्टरनेट वितरक	२०००	१०००
१०६	टि .भी च्यानल प्रशारण सेवा	३०००	१५००
१०७	केबुल च्यानल प्रशारण सेवा	५०००	२५००
१०८	एफ. एम.प्रशारण सेवा	१०००	५००
१०९	पत्रपत्रिका प्रकाशन सेवा	१०००	५००
११०	वाणिज्य बैंक प्रति शाखा (कार्यालय)	५०००	३०००
१११	विकास बैंक प्रति शाखा (कार्यालय)	५०००	३०००
११२	लघुवित्त कम्पनीहरू	५०००	३०००
११३	विमा कम्पनीहरू	५०००	३०००
११४	रेमिट्यान्स तथा मनी एक्सचेन्जर	१०००	५००
११५	वित्तिय सहकारी संस्था	२०००	-
११६	एम. आर.आइ .सि.टि स्क्यान अल्ट्रासाउण्ड क्लिनिक	३०००	१५००
११७	पोलिक्लिनिक	३०००	१५००
११८	प्याथोलोजी (दिसा, पिसाब, रगत जाँच)	१०००	५००
११९	अक्युपन्चर फिजियोथेरापी स्वास्थ्य क्लिनिक	१५००	७००
१२०	एक्सरे क्लिनिक	१०००	५००
१२१	चश्मा पसल	५००	२००
१२२	क्याम्पस/उच्च माध्यमिक विद्यालय	२००००	१००००
१२३	माध्यमिक विद्यालय	१५०००	७०००
१२४	निम्न माध्यमिक विद्यालय	६०००	३०००
१२५	प्राथमिक विद्यालय/पूर्वप्राथमिक विद्यालय	४०००	२०००
१२६	छात्रावास	१०००	५००
१२७	मन्टेश्वरी तथा शिशूस्याहार केन्द्र	४०००	२०००
१२८	कम्प्युटर / ईलेक्ट्रानिक तालिम केन्द्र	१०००	५००
१२९	सवारीचालक तालिम केन्द्र	१०००	५००

बार्षिक पेशा व्यवसाय दर्ता शुल्क र नविकरण शुल्क			
क्र.स.	विवरण	दर्ता शुल्क रु.	नविकरण शुल्क रु.
१३०	भाषा शिक्षा इन्स्टिच्युट कोचिङ्ग सेन्टर	१०००	५००
१३१	पेन्टिङ्ग	१०००	५००
१३२	मोवाइल मर्मत पसल	५००	२००
१३३	रेडियो घडी मर्मत पसल	५००	२००
१३४	व्युटी पार्लर सेवा	५००	२००
१३५	सैलून २ सीटसम्म सैलून सेवा	८००	३००
१३६	ड्राइक्लिनिक सेवा	५००	३००
१३७	अन्य आर्ट व्यवसाय	५००	२००
१३८	पशु बधशाला	३०००	२०००
१३९	पशुको छाला संकलन तथा बिक्री केन्द्र	२०००	१०००
१४०	प्यकिड माछा मासु सप्लायर्स	१५००	१०००
१४१	अण्डा बिक्री पसल	१०००	५००
१४२	भाडा तथा किचन सामाग्री पसल	१०००	५००
१४३	स्पोर्टर्स सामाग्री बिक्री पसल	२०००	१०००
१४४	गिफ्ट बिक्री पसल	२०००	१०००
१४५	खेलौना पसल	१०००	५००
१४६	फोटो फ्रेम पसल	१०००	५००
१४७	सिलाई मेसिन मर्मत तथा सिलाई पसल	५००	२००
१४८	सिलाई पसल	१०००	५००
१४९	बुटिक ल्याब्रटोरी	१०००	५००
१५०	साना उद्योग	३०००	१५००
१५१	डिस्टिच्युटर्स/थोक पसल	३०००	१५००
१५२	खुद्रा सामाग्री बिक्री पसल	२०००	१०००
१५३	सेवा तथा अन्य व्यवसाय	१५००	१०००
१५४	ट्राभल,टर्स,ट्रेकिड एजेन्सी	२०००	१०००
१५५	स्नुकर पुल हाउस	१५००	१०००

बार्षिक पेशा व्यवसाय दर्ता शुल्क र नविकरण शुल्क			
क्र.सं.	विवरण	दर्ता शुल्क रु.	नविकरण शुल्क रु.
१५६	ग्याँस सिलिण्डर विक्री	१५००	१०००
१५७	रेफ्रिजेरेटर वर्क सप	१५००	१०००

**अनुसूची ४ (नियम ५ सँग सम्बन्धित)**

क्र.सं.	सामान	दर रु. प्रति के.जि.
१.	जडीबुटी (सामान्य खालका)	५०
२.	हाड सिङ	०.५०
३.	छाला प्रति गोटा	२०

**अनुसूची ५ (नियम ६ सँग सम्बन्धित)**

क्र.सं.	विज्ञापन दर	कर/शुल्क/दस्तुर रु.
१.	साईनबोर्ड, ग्लोबोर्ड, स्टल आदिमा २५ वर्गफुट भन्दा माथि	८००
२.	साईनबोर्ड, ग्लोबोर्ड, स्टल आदिमा २५ वर्गफुट सम्म	५००
३.	तुल व्यानर एक हप्ताको लागि	१००
४.	तुल व्यानर एक हप्ता भन्दा बढि	२००

**अनुसूची ६ (नियम ७ सँग सम्बन्धित)**

क्र.सं.	मनोरञ्जन कर	कर/शुल्क/दस्तुर रु.
१.	जादु, सर्कस र खेल तमासा क्रमशः प्रति दिन	३००
२.	फिल्म सुटिङ प्रतिदिन	४००
३.	क्यानोनिङ प्रतिदिन प्रतिव्यक्ति	१००

**अनुसूची ७ (नियम ८ सँग सम्बन्धित)**

क्र सं	बहाल विटौरीकर	कर/ शुल्क/ दस्तुर रु.
१.	फेन्सी/खुद्रा सामान गाडीद्वारा घुमाएर वेच्नेहरूका लागी प्रतिपटक	२००
२.	खाद्यान्न सामान गाडीद्वारा घुमाएर वेच्नेहरूको लागी प्रतिपटक	१००
३.	आलु/तरकारी गाडीद्वारा घुमाएर वेच्नेहरूको लागी प्रतिपटक	५०



क्र सं	वहाल विटौरीकर	कर/ शुल्क/ दस्तुर रु.
४.	पोका / भोलामा सामान राखी मोटर साईकल/मानिस आफैले बेच्ने प्रतिपटक	५०
५.	नदीमा राफिटङ गर्ने पर्यटकहरूलाई प्रति व्यक्ति प्रति पटक	५०
६.	रांगा भैंसी वंगुर प्रतिगोटा	२०
७.	खसी वोका प्रति गोटा	५
८.	हाँस कुखुरा र अन्य पंक्षी प्रति गोटा	५

**अनुसूची ८ (नियम ९ सँग सम्बन्धित)**

क्र सं	विवरण		कर/ शुल्क/ दस्तुर रु.
१	सिफारिस		
१.१	नाता प्रमाणित	नेपाली	२००
		अंग्रेजी	३००
१.२	ट्राभल डकुमेन्ट सिफारिस		२००
१.३	जग्गा प्रशासन	नामसारी सिफारिस	५००
	घर बाटो सिफारिस	मुख्य मार्गको दाँया बाँया	४००/३००
		भित्री शाखा बाटो दाँया बाँया	३००
		मोटर बाटोमा नपर्ने सवै	२००
१.४	चार किल्ला प्रमाणित सिफारिस		२००
१.५	पेन्सन कार्ड वा सो सम्बन्धी अन्य सिफारिस		३००
१.६	हकवाला संरक्षण सम्बन्धी सिफारिस		२००
१.७	संघ संस्था दर्ता सम्बन्धी सिफारिस (युवा क्लव, आमा समुह)		५००
१.८	निजी विद्यालय दर्ता र स्तर वृद्धि स्तर अनुसार	शिशु विकास केन्द्र	५००
		आधारभुत	१०००
		मा.वि	२०००
		स्नातक तह र सो भन्दा माथी	५०००
१.९	रुख कटान सिफारिस	चाप खयर र साल प्रति रुख	५००
		अन्य काठजन्य प्रति रुख	३००

क्र सं	विवरण		कर/ शुल्क/ दस्तुर रु.
१	सिफारिस		
१.१०	अंग्रेजी रुपान्तरण		४००
१.११	वंशजको नागरिकता सम्बन्धि सिफारिस		१००
१.१२	अंगिकृत नागरिकता सम्बन्धी सिफारिस		५००
१.१३	नाम छुटको सिफारिस		२००
१.१४	कर चुक्ता प्रमाणपत्र		२००
१.१५	सनाखतको सिफारिस		२००
१.१६	जन्म, विवाह, मृत्यु सम्बन्धी सिफारिस		२००
१.१७	अविवाहित प्रमाणित	नेपाली	५००
		अंग्रेजीमा	७००
१.१८	स्थाई बसोवास सम्बन्धी सिफारिस		२००
१.१९	नाम, थर जन्म मिति संशोधन सिफारिस		२००
१.२०	सर्जमिन मुचुल्का शुल्क		३००
१.२१	अमिन शुल्क प्रतिदिन		३५००
१.२२	विद्युत जडान सम्बन्धी सिफारिस	सामान्य	५००
		थ्रिफेज	२०००
१.२३	टेलीफोन जडान सम्बन्धी सिफारिस		५००
१.२४	नक्सापास	नक्सापास संशोधन	२०००
		नक्सापास म्याद थप	२०००
		नक्सापास नामसारी	१०००
१.२५	चारित्रिक सिफारिस		५००
१.२६	कन्सुलर प्रमाणीत		३००
१.२७	विद्युत टेलीफोन खानेपानी सम्बन्धी नामसारी सिफारिस		५००
१.२८	उद्योग दर्ता सिफारिस	ठुलो	२०००
		सानो	१०००
१.२९	व्यवसाय दर्ता सिफारिस	ठुलो	१०००
		सानो	५००

क्र सं	विवरण	कर/ शुल्क/ दस्तुर रु.	
१	सिफारिस		
१.३०	छात्रवृत्ति सम्बन्धी सिफारिस	२००	
१.३१	निशुल्क उपचार सिफारिस	निशुल्क	
१.३२	डोजर सञ्चालन अनुमति सिफारिस	व्याकलोडर प्रतिदिन	१०००
		एक्साभेटर प्रतिदिन	१५००
		ब्रेकर प्रतिदिन	१५००

२	सेवा शुल्क	कर / शुल्क / दस्तुर रु.	
२.१	निवेदन फारम तथा अनुसूची फारम प्रतिपाना	१०	
२.२	व्यक्तिगत घटना दर्ता जरिवाना ३५ दिन कटेका	१००	
२.३	पति पत्नीको सम्बन्ध विच्छेद निवेदन दर्ता दस्तुर	२००	
२.४	निवेदन दर्ता शुल्क न्यायिक समिति	१००	
२.५	भवन निर्माण दरखास्त फारम	५००	
२.६	परीक्षा सम्बन्धी दरखास्त फारम शुल्क	५०	
२.७	परीक्षा दस्तुर	सहायक स्तर	७००
		अधिकृत स्तर	१०००
		प्रत्येक समावेशीको लागी थप रु	२००
२.८	निवेदन नक्कल प्रतिपाना	कार्यालयले सार्दा	५
२.९	घर पालुवा कुकुर दर्ता र नवीकरण दस्तुर		३०
२.१०	भरुवा वन्दुक नविकरण	जिल्लाभर	१००
		राज्यभर	२००
२.११	घर निर्माण नक्साको नक्कल दस्तुर	एक तला	१५
		सो भन्दा माथी प्रति तला थप	५
२.१२	मिलापत्र दस्तुर	प्रति पक्ष	३००
२.१३	सम्पत्ति मुल्याङ्कन सेवा शुल्क	प्रतिहजार	१

२	सेवा शुल्क	कर / शुल्क / दस्तुर रु.
२.१४	अस्थाई क्रसर सञ्चालन अनुमति	४००००
२.१५	अन्य प्रशासनिक सेवा शुल्क	नियमानुसार
२.१६	बोलपत्र फारम तथा दरभाउ पत्र दस्तुर	
२.१७	निवेदन दस्तुर	
२.१८	व्यवसायिक प्रमाण पत्र जारी तथा नविकरण शुल्क	

३	आय स्रोत प्रमाणित	कर / शुल्क / दस्तुर रु.
३.१	रु १० लाख सम्म	१०००
	रु २० लाख सम्म	१५००
	रु ३० लाख सम्म	२०००
	रु ४० लाख सम्म	३०००
	रु ५० लाख सम्म	५०००
	रु ५० लाखभन्दा वढी प्रत्येक १० लाखमा	२००१ का दरले थप

**अनुसूची ९ (नियम १० सँग सम्बन्धित)**

**घर नक्सा पास दस्तुर**

क्र सं	भौतिक संरचनाको विवरण	करको दर प्रति व. फि. ने रु मा	
		नक्सा क्षेत्र	
१	आर.सी.सी.फ्रेम स्ट्रकचर	पूर्ण भुमिगत तला	५
		अर्ध भुमिगत तला	६
		जमिन तला	८
		पहिलो तला	१०
		दोस्रो तला	१२
		तेस्रो तला	१५
		चौथो तला	२०
		पाचौ तला वा सो भन्दा भन्दा माथी	२५

क्र सं	भौतिक संरचनाको विवरण	करको दर प्रति व. फि. ने रु मा
		नक्सा क्षेत्र
२	जोडाईमा ईटा वा ढुङगाको गारो (न्युनतम २३ से. मी. मोटाई) आर. सी. सी. जस्ता पाता छाना	४
३	माटोको जोडाईमा ईटा वा ढुङगाको प्रमाण दिने	एक मुष्ठ रु १०००

**अनुसूची १० (नियम ११ सँग सम्बन्धित)**

क्र सं	निकासी कर	कर/शुल्क/दस्तुर रु.
१.	स्पेशल कटिङ्ग ढङ्गा प्रति गोटा	१
२.	लोकल ढुङ्गा प्रति घनमिटर	५०
३.	वालुवा प्रति घनमिटर	५०
४.	गिट्टि रचोकर प्रति घनमिटर	५०

**अनुसूची ११ (नियम १२ सँग सम्बन्धित)**

क्र सं	घरधूरी कर	कर/शुल्क/दस्तुर रु.
१.	कच्ची घर	५०
२.	पक्की घर	२००

**अनुसूची १२ नियम १३ सँग सम्बन्धित**

**माछापुच्छ्रे गा.पा. वडा नं. १ माछापुच्छ्रे**

क्र सं	साविक माछापुच्छ्रे गा.वि.स	ईकाई	रकम
क.	लाहाचोक हुँदै माछापुच्छ्रे जाने ग्रामिण सडक दायाँवायाँको जग्गा	प्रतिरोपनी	७५००००
ख.	अन्य मोटरेवल बाटो दायाँवायाँको जग्गा	प्रतिरोपनी	२२००००
ग.	खेत तर्फ	प्रतिरोपनी	१५००००
घ.	पाखो तर्फ	प्रतिरोपनी	२५०००

**माछापुच्छ्रे गा.पा. वडा नं. २ सार्दी खोला**

क्र सं	साविक सार्दीखोला गा. वि. स.	ईकाई	रकम
क.	लामाचौर माछापुच्छ्रे पक्की सडक हेल्थपोस्ट सम्म दायँवायाँको जग्गा	प्रतिरोपनी	८०००००
ख.	अन्य सहायक मोटरेवल बाटो दायँवायाँको जग्गा	प्रतिरोपनी	५५००००
ग.	खेत तर्फ	प्रतिरोपनी	१५००००
घ.	पाखो तर्फ	प्रतिरोपनी	८००००

**माछापुच्छ्रे गा.पा. वडा नं. ३ घाचोक**

क्र सं	साविक घाचोक गा. वि. स.	ईकाई	रकम
क.	हेम्जा मिलनचोक देखी लाहाचोक घाचोक शुक्ला गण्डकी मा.वि. भुजेल थर हुँदै माछापुच्छ्रे जाने मुलबाटोको दायँवायाँको जग्गा	प्रतिरोपनी	८०००००
ख.	अन्य सहायक मोटरेवल बाटो दायँवायाँको जग्गा	प्रतिरोपनी	६०००००
ग.	खेत तर्फ	प्रतिरोपनी	२०००००
घ.	पाखो तर्फ	प्रतिरोपनी	१०००००

**माछापुच्छ्रे गा.पा. वडा नं. ४ लाहाचोक**

क्र सं	साविक लाहाचोक गा. वि. स.	ईकाई	रकम
क.	लाहाचोक हुँदै माछापुच्छ्रे जाने मुल बाटोको दायँवायाँको जग्गा	प्रतिरोपनी	१५०००००
ख.	जोगीचौर वानेटाकुरा दायँवायाँको जग्गा	प्रतिरोपनी	१५०००००
ग.	अन्य सहायक मोटरेवल बाटो दायँवायाँको जग्गा	प्रतिरोपनी	१००००००
घ.	खेत तर्फ	प्रतिरोपनी	५०००००
ड.	पाखो तर्फ	प्रतिरोपनी	२०००००
च.	मुल गुरु बाटो समीवगर जाने बाटोको दायँवायाँको जग्गा	प्रतिरोपनी	१५०००००

**माछापुच्छ्रे गा.पा. वडा नं. ५ रिभान**

क्र.स.	साविक रिभान गा.वि.स	ईकाई	रकम
क.	लाहाचोक रिभान ग्रामिण सडक दायँवायाँको जग्गा	प्रतिरोपनी	४,५००००

क्र.स.	साविक रिभान गा.वि.स	ईकाई	रकम
ख.	मर्दिपुल रिभान हिलेवगर सडक दायाँबायाँको जग्गा	प्रतिरोपनी	४,५००००
ग.	अन्य शाखा बाटो दायाँबायाँको जग्गा	प्रतिरोपनी	२,०००००
घ.	खेततर्फ	प्रतिरोपनी	१,५०,०००
ड.	पाखोतर्फ	प्रतिरोपनी	६०,०००

**माछापुच्छ्रे गा.पा. वडा नं. ६ धिताल**

क्र.स.	साविक धिताल गा.वि.स	ईकाई	रकम
क.	हेमजा-अस्ताम धम्पुस ग्रामिण सडक दायाँबायाँको जग्गा	प्रतिरोपनी	६,०००००
ख.	गैरीगाँउ-धिताल सडक दायाँबायाँको जग्गा	प्रतिरोपनी	५,०००००
ग.	अन्य सहायक मोटरबाटो दायाँबायाँको जग्गा	प्रतिरोपनी	३,०००००
घ.	खेततर्फ	प्रतिरोपनी	१,५०,०००
ड.	पाखोतर्फ	प्रतिरोपनी	१,५०,०००

**माछापुच्छ्रे गा.पा. वडा नं. ७ धम्पुस**

क्र.स.	साविक धम्पुस गा.वि.स	ईकाई	रकम
क.	घट्टेखोला-धम्पुस ग्रामिण सडक दायाँबायाँको जग्गा	प्रतिरोपनी	७,०००००
ख.	देउराली-खानीगाँउ सडक दायाँबायाँको जग्गा	प्रतिरोपनी	५,०००००
ग.	धम्पुस-छापा-देउराली सडक दायाँबायाँको जग्गा	प्रतिरोपनी	७,०००००
घ.	अन्य सहायक मोटरबाटो दायाँबायाँको जग्गा	प्रतिरोपनी	३,५०,०००
ड.	खेततर्फ	प्रतिरोपनी	१,३०,०००
च.	पाखोतर्फ	प्रतिरोपनी	७०,०००

**माछापुच्छ्रे गा.पा. वडा नं. ८ ल्वाङघलेल**

क्र.स.	साविक ल्वाङघलेल गा.वि.स	ईकाई	रकम
क.	धिताल भिडावारी लुम्रे सैदिघट्टे ग्रामिण सडक दायाँबायाँको जग्गा	प्रतिरोपनी	८,०००००
ख.	अन्य सहायक मोटरबाटो दायाँबायाँको जग्गा	प्रतिरोपनी	३,०००००
ग.	खेततर्फ	प्रतिरोपनी	१,३०,०००
घ.	पाखोतर्फ	प्रतिरोपनी	६०,०००

**माछापुच्छ्रे गा.पा. वडा नं. ९ घलेल**

क्र.स.	साविक ल्वाङघलेल गा.वि.स	ईकाई	रकम
क.	डम्फलडाँडा, क्वीबाड, सैतिखोला, हिलेबगर दायाँबायाँको जग्गा	प्रतिरोपनी	४,००,०००
ख.	लुम्प्रे घलेल कालीमाटि नागि सिदिङ हिले वगर दायाँबायाँको जग्गा	प्रतिरोपनी	३,५०,०००-
ग.	अन्य सहायक बाटो दायाँबायाँको जग्गा	प्रतिरोपनी	२,००,०००
घ.	खेततर्फ	प्रतिरोपनी	१,५०,०००
ङ.	पाखोतर्फ	प्रतिरोपनी	५०,०००

**सम्पत्ति करको दर :-**

क्र.स.	कर योग्य सम्पत्तिको मुल्य रु	बार्षिक कर दर
१.	पाँच लाख सम्मको मूल्याङ्कनमा	एकमुष्ठ रु ५०
२.	पाँच लाख देखि पचास लाख रुपैयाँसम्म	प्रति लाख रु.१०
३.	एकाउन्न लाख देखि एक करोड रुपैयाँसम्म	प्रति लाख रु.२०
४.	एक करोड एक लाख रुपैयाँ देखि दुई करोड रुपैयाँसम्म	प्रति लाख रु.२५
५.	दुई करोड एक लाख रुपैयाँ देखि तिन करोड रुपैयाँसम्म	प्रति लाख रु.३०
६.	तिन करोड एक लाख रुपैयाँ देखि पाँच करोड रुपैयाँसम्म	प्रति लाख रु.४५
७.	पाँच करोड एक लाख रुपैयाँ देखि माथि सम्म	प्रति लाख रु.५०

**अनुसूची १३ (नियम १४ सँग सम्बन्धित)**

क्र.स.	प्राकृतिक स्रोत साधन उपयोग कर	कर/ शुल्क/ दस्तुर
१.	गिटि, बालुवा, ग्राभेल	प्रति घन मिटर १५०
२.	बालुवा	प्रति घन मिटर १५०
३.	कटिङ ढुङ्गा (घरको भित्तामा टास्ने)	प्रति ट्रक ५००
		प्रति ट्याक्टर ३००
४.	छपनी सादा ढुङ्गा	प्रति ट्रक ३००
		प्रति ट्याक्टर २००
५.	कालो माटो र रातो माटो	प्रति ट्रक २००
		प्रति ट्याक्टर १००



**अनुसूची १४ (नियम १५ सँग सम्बन्धित)**

क्र.स.	नियम विपरीत नदिजन्य प्राकृतिक श्रोत साधनको चोरी निकासी गरे बापत लाग्ने दण्ड तथा जरिवाना दस्तुर	दस्तुर
१.	ट्याक्टर	प्रथम पटक १०,०००
२.	मिनि टिप्पर	प्रथम पटक १२,०००
३.	ट्रक / टिप्पर	प्रथम पटक १४,०००
४.	सबै किसिमका मालवाहक साधन	दोस्रो पटक देखि १५,००० सहित सामान जफत

**अनुसूची १५ (नियम १६ सँग सम्बन्धित)**

घर नक्शा पास दस्तुर			
क्र.स.	भौतिक संरचनाको विवरण	करको दर प्रति व. फि. ने.रु.मा	
१	पक्की घर	पूर्ण भूमिगत तला	२
		अर्ध भूमिगत तला	३
		जमिन तला	३
		पहिलो तला	४
		दोस्रो तला	५
		तेस्रो तला	६
घर अभिलेखिकरण दस्तुर			
क्र.स.	भौतिक संरचनाको विवरण	शुल्क	
१	घरको प्रकार	कच्ची ढुङ्गा माटोको घर	३००
		ब्लकको गारो भएको घर	५००
		पक्की आर.सि.सि.घर	१०००



# खण्ड ६

आ.व. २०७७/०७८ को  
सञ्चित कोषबाट हुने व्यय अनुमान



## माछापुच्छ्रे गाउँपालिका

गाउँ कार्यपालिकाको कार्यालय, कास्की

अनुसूची १

### आय तथा व्ययको प्रक्षेपण

आ.व. : २०७७/७८

रु. हजारमा

शीर्षक	आ.व. २०७५/७६ को यथार्थ	आ.व. २०७६/७७ को संशोधित अनुमान	आ.व. २०७७/७८ को अनुमान
राजश्व			५,३६,७६९
आन्तरिक श्रोत			९७,२२०
११३१३ एकीकृत सम्पती कर			७५०
११३१४ भुमिकर/मालपोत			७५०
११३२१ घरवहाल कर			१५०
११४५२ पूर्वाधार सेवाको उपयोगमा लाग्ने कर			२५,०००
१४२१९ अन्य सेवा शुल्क तथा बिक्री			१००
१४२४२ नक्सापास दस्तुर			१,१००
१४२४३ सिफारिश दस्तुर			१,५००
१४२४४ व्यक्तिगत घटना दर्ता दस्तुर			७०
१४२५३ व्यवसाय रजिष्ट्रेशन दस्तुर			५००
१४५२९ अन्य राजश्व			२,७००
बैंक मौज्दात			९०,०००
राजश्व बाँडफाँडबाट प्राप्त रकम			९०,२८२.२९
११४११ बाँडफाँड भई प्राप्त हुने मूल्य अभिवृद्धि कर राजश्व बाँडफाँड (संघीय सरकार)			८६,८८४.२९
११४५६ बाँडफाँटबाट प्राप्त हुने सवारी साधन कर (राजश्व बाँडफाँड (प्रदेश सरकार)			३,३९८
अन्तर सरकारी वित्तीय हस्तान्तरण			४,१३,८६७
संघीय सरकार			३,८३,७००
१३३११ समानिकरण अनुदान			९४,०००
१३३१२ शसर्त अनुदान चालु			२,२९,९००

शीर्षक	आ.व. २०७५/७६ को यथार्थ	आ.व. २०७६/७७ को संशोधित अनुमान	आ.व. २०७७/७८ को अनुमान
१३३१४ विशेष अनुदान चालु			१३,३००
१३३१६ समपुरक अनुदान चालु			४६,५००
प्रदेश सरकार			३०,१६७
१३३११ समानिकरण अनुदान			१२,१६७
१३३१२ शसर्त अनुदान चालु			३,०००
१३३१६ समपुरक अनुदान चालु			१५,०००
वित्तीय व्यवस्था (प्राप्ति)			०
अन्य आय			
जनसहभागिता			

व्यय			
चालु खर्च			१,१९,२९६
२११११ पारिश्रमिक कर्मचारी			२५,०००
२११२१ पोशाक			६००
२११३२ महंगी भत्ता			१,२००
२११३४ कर्मचारीको बैठक भत्ता			५६०
२११३९ अन्य भत्ता			२६०
२११४१ पदाधिकारी बैठक भत्ता			१,०००
२११४२ पदाधिकारीअन्य सुविधा			६,५००
२२१११ पानी तथा बिजुली			४६२
२२११२ संचार महसुल			७९६
२२२१२ इन्धन (कार्यालय प्रयोजन)			२,०३०
२२२१३ सवारी साधन मर्मत खर्च			१,२००
२२२१४ बिमा तथा नवीकरण खर्च			६००
२२२२१ मेशिनरी तथा औजार मर्मत सम्भार तथा सञ्चालन खर्च			६४०
२२२३१ निर्मित सार्वजनिक सम्पत्तिको मर्मत सम्भार खर्च			५००

शीर्षक	आ.व. २०७५/७६ को यथार्थ	आ.व. २०७६/७७ को संशोधित अनुमान	आ.व. २०७७/७८ को अनुमान
२२३११ मसलन्द तथा कार्यालय सामाग्री			२,६९०
२२३१२ पशुपंक्षीहरूको आहार			४५०
२२३१४ इन्धन (अन्य प्रयोजन)			१६०
२२३१५ पत्रपत्रिका, छपाई तथा सूचना प्रकाशन खर्च			२,२००
२२३१९ अन्य कार्यालय संचालन खर्च			६००
२२४११ सेवा र परामर्श खर्च			२,५००
२२४१२ सूचना प्रणाली तथा सफ्टवेयर संचालन खर्च			२,५००
२२४१३ करार सेवा शुल्क			११,५००
२२५११ कर्मचारी तालिम खर्च			५००
२२५१२ सीप विकास तथा जनचेतना तालिम तथा गोष्ठी सम्बन्धी खर्च			१,०००
२२५२२ कार्यक्रम खर्च			२४,५५३
२२५२९ विविध कार्यक्रम खर्च			२४५
२२६११ अनुगमन, मूल्यांकन खर्च			२,०५०
२२६१२ भ्रमण खर्च			५००
२२६१९ अन्य भ्रमण खर्च			२००
२२७११ विविध खर्च			१,५००
२२७२१ सभा सञ्चालन खर्च			५००
२५३११ शैक्षिक संस्थाहरूलाई सहायता			२,५३८
२५३१२ स्वास्थ्य संस्थाहरूलाई सहायता			१,१००
२५३१५ अन्य सस्था सहायता			२००
२७२११ छात्रवृत्ति			३००
२७२१२ उद्धार, राहत तथा पुनर्स्थापना खर्च			३००
२७२१३ औषधी खरिद खर्च			७००
२७२१९ अन्य सामाजिक सहायता			२००
२८१४२ घरभाडा			५००

शीर्षक	आ.व. २०७५/७६ को यथार्थ	आ.व. २०७६/७७ को संशोधित अनुमान	आ.व. २०७७/७८ को अनुमान
२८१४३ सवारी साधन तथा मेशिनरी औजार भाडा			४००
२८१४९ अन्य भाडा			१२२
प्रकोप व्य.को			१०००००००
युवा उद्यम घुम्ती कोष			५००००००
कर्मचारी कल्याण कोष			२०००००
लैङ्गिक हिंसा निवारण कोष			२०००००
पूँजीगत खर्च			२,६१,२२२
३१११२ गैर आवासीय भवन निर्माण/खरिद			६७,५५०
३११२१ सवारी साधन			५५०
३११२२ मेशिनरी तथा औजार			३,८५०
३११२३ फर्निचर तथा फिक्चर्स			१,१००
३११३१ पशुधन तथा बागवानी विकास खर्च			१,६००
३११३२ अनुसन्धान तथा विकास सम्बन्धी खर्च			३००
३११५१ सडक तथा पूल निर्माण			१,४१,८२२
३११५३ विद्युत संरचना निर्माण			५००
३११५४ तटबन्ध तथा बाँधनिर्माण			४,४५०
३११५५ सिंचाई संरचना निर्माण			१०,४००
३११५६ खानेपानी संरचना निर्माण			१०,६००
३११५७ वन तथा वातावरण संरक्षण			४००
३११५८ सरसफाई संरचना निर्माण			२,१५०
३११५९ अन्य सार्वजनिक निर्माण			५,६५०
३११६१ निर्मित भवनको संरचनात्मक सुधार खर्च			३००
प्रकोप व्यवस्थापन कोष			५०,००,०००
मर्मत संभार कोष			५०,००,०००
बजेट बचत (+)/न्यून (-)			१,८१,६५०
गत वर्षको नगद मौज्जात			९०,०००



माछापुच्छ्रे गाउँपालिका  
गाउँ कार्यपालिकाको कार्यालय, कास्की

अनुसूची २

राजश्व तथा अनुदान प्राप्तिको अनुमान

आ.व. : २०७७/७८

रकम रू. हजारमा

शीर्षक	आ.व. २०७५/७६ को यथार्थ	आ.व. २०७६/७७ को संशोधित अनुमान	आ.व. २०७७/७८ को अनुमान
आय	०	०	६,२६,७६९.२९
राजश्व	०	०	१८७५०२.२९
आन्तरिक श्रोत	०	०	९४५२०
एकीकृत सम्पती कर	०	०	७५०
भुमिकररमालपोत	०	०	७५०
घरवहाल कर	०	०	१५०
पूर्वाधार सेवाको उपयोगमा लाग्ने कर	०	०	२५०००
अन्य सेवा शुल्क तथा बिक्री	०	०	१००
नक्सापास दस्तुर	०	०	११००
सिफारिश दस्तुर	०	०	१५००
व्यक्तिगत घटना दर्ता दस्तुर	०	०	७०
व्यवसाय रजिष्ट्रेशन दस्तुर	०	०	५००
बैंक मौज्जात	०	०	९०,०००
राजश्व बाँडफाँडबाट प्राप्त रकम	०	०	९०२८२.२९
बाँडफाँड भई प्राप्त हुने मूल्य अभिवृद्धि कर (राजश्व बाँडफाँड - संघीय सरकार)	०	०	८६८८४.२९
बाँडफाँटबाट प्राप्त हुने सवारी साधन कर (राजश्व बाँडफाँड - प्रदेश सरकार)	०	०	३३९८
अन्य आय	०	०	२७००

शीर्षक	आ.व. २०७५/७६ को यथार्थ	आ.व. २०७६/७७ को संशोधित अनुमान	आ.व. २०७७/७८ को अनुमान
अन्य राजश्व	०	०	२७००
अन्तर सरकारी वित्तीय हस्तान्तरण	०	०	४१३८६७
संघीय सरकार	०	०	३८३७००
विषेश अनुदान चालु	०	०	१३३००
शसर्त अनुदान चालु	०	०	२२९९००
समपुरक अनुदान चालु	०	०	४६५००
समानिकरण अनुदान	०	०	९४०००
प्रदेश सरकार	०	०	३०१६७
शसर्त अनुदान चालु	०	०	३०००
समपुरक अनुदान चालु	०	०	१५०००
समानिकरण अनुदान	०	०	१२१६७
बैदेशिक	०	०	०
जनसहभागिता	०	०	०

## आर्थिक वर्ष २०७७/०७८ को लागि कार्यक्रम र परियोजना अनुसार बजेट विनियोजन

रकम रू. हजारमा

सि. नं.	कार्यक्रम/आयोजना /क्रियाकलापको नाम	खर्च शीर्षक	स्रोत	विनियोजन रू.				विवरण
				प्रथम चौमासिक	दोश्रो चौमासिक	तेस्रो चौमासिक	जम्मा	
माछापुच्छ्रे गाउँपालिका (८०४३९५०२१०१)								
१	पारिश्रमिक कर्मचारी	२११११	आन्तरिक स्रोत - आन्तरिक स्रोत - नगद	२६००	१९५०	१९५०	६५००	
२	पारिश्रमिक कर्मचारी	२११११	राजश्व बाँडफाँड - संघीय सरकार - राजश्व बाँडफाँड - नगद	७४००	५५५०	५५५०	१८५००	
३	पोशाक	२११२१	राजश्व बाँडफाँड - संघीय सरकार - राजश्व बाँडफाँड - नगद	०	०	८००	८००	
४	महंगी भत्ता	२११३२	राजश्व बाँडफाँड - संघीय सरकार - राजश्व बाँडफाँड - नगद	३६०	३६०	४८०	१२००	
५	कर्मचारीको बैठक भत्ता	२११३४	आन्तरिक स्रोत - आन्तरिक स्रोत - नगद	२००	१५०	१५०	५००	
६	कर्मचारीको बैठक भत्ता	२११३४	राजश्व बाँडफाँड - प्रदेश सरकार - राजश्व बाँडफाँड - नगद	२०	२०	२०	६०	
७	अन्य भत्ता	२११३९	आन्तरिक स्रोत - आन्तरिक स्रोत - नगद	६०	८०	६०	२००	
८	बैठक खर्च	२११३९	गण्डकी प्रदेश - समानिकरण अनुदान - नगद अनुदान	२०	२०	२०	६०	
९	पदाधिकारी बैठक भत्ता	२११४१	राजश्व बाँडफाँड - संघीय सरकार - राजश्व बाँडफाँड - नगद	३००	४००	३००	१०००	
१०	पदाधिकारीअन्य सुविधा	२११४२	राजश्व बाँडफाँड - प्रदेश सरकार - राजश्व बाँडफाँड - नगद	१२००	१२००	६००	३०००	
११	पदाधिकारीअन्य सुविधा	२११४२	राजश्व बाँडफाँड - संघीय सरकार - राजश्व बाँडफाँड - नगद	०	०	१५४	१५४	

सि. नं.	कार्यक्रम/आयोजना /क्रियाकलापको नाम	खर्च शीर्षक	स्रोत	विनियोजन रु.				कैफियत
				प्रथम चौमासिक	दोश्रो चौमासिक	तेस्रो चौमासिक	जम्मा	
१२	पदाधिकारीअन्य सुविधा	२११४२	आन्तरिक स्रोत - आन्तरिक स्रोत - नगद	०	०	३४६	३४६	
१३	पदाधिकारीअन्य सुविधा	२११४२	राजश्व बाँडफाँड - संघीय सरकार - राजश्व बाँडफाँड - नगद	२०००	२०००	१०००	५०००	
१४	पानी तथा विजुली	२२१११	राजश्व बाँडफाँड - प्रदेश सरकार - राजश्व बाँडफाँड - नगद	४०	४०	४०	१२०	
१५	पानी तथा विजुली	२२१११	आन्तरिक स्रोत - आन्तरिक स्रोत - नगद	९०.८	६८.१	६८.१	२२७	
१६	संचार महसुल	२२११२	राजश्व बाँडफाँड - संघीय सरकार - राजश्व बाँडफाँड - नगद	२००	१५०	१५०	५००	
१७	इन्धन (कार्यालय प्रयोजन)	२२२१२	राजश्व बाँडफाँड - प्रदेश सरकार - राजश्व बाँडफाँड - नगद	१०	१०	१०	३०	
१८	इन्धन (कार्यालय प्रयोजन)	२२२१२	राजश्व बाँडफाँड - संघीय सरकार - राजश्व बाँडफाँड - नगद	६०२	४५१.५	४५१.५	१५०५	
१९	सवारी साधन मर्मत खर्च	२२२१३	राजश्व बाँडफाँड - संघीय सरकार - राजश्व बाँडफाँड - नगद	३३६	२५२	२५२	८४०	
२०	विमा तथा नवीकरण खर्च	२२२१४	राजश्व बाँडफाँड - संघीय सरकार - राजश्व बाँडफाँड - नगद	१२०	९०	९०	३००	
२१	विपन्न नागरिक उपचार विमा कार्यक्रम	२२२१४	गण्डकी प्रदेश - समानिकरण अनुदान - नगद अनुदान	०	०	५००	५००	
२२	मेशिनरी तथा औजार मर्मत सम्भार तथा सञ्चालन खर्च	२२२२१	राजश्व बाँडफाँड - संघीय सरकार - राजश्व बाँडफाँड - नगद	४.१४	५.५२	४.१४	१३.८	
२३	मेशिनरी तथा औजार मर्मत सम्भार तथा सञ्चालन खर्च	२२२२१	राजश्व बाँडफाँड - संघीय सरकार - राजश्व बाँडफाँड - नगद	२६६	१९९.५	१९९.५	६६५	
२४	मेशिनरी तथा औजार मर्मत सम्भार तथा सञ्चालन खर्च	२२२२१	राजश्व बाँडफाँड - प्रदेश सरकार - राजश्व बाँडफाँड - नगद	६	६	६	१८	

सि. नं.	कार्यक्रम/आयोजना /क्रियाकलापको नाम	खर्च शीर्षक	स्रोत	विनियोजन रु.				कैफियत
				प्रथम चौमासिक	दोश्रो चौमासिक	तेस्रो चौमासिक	जम्मा	
२५	मेशिनरी तथा औजार मर्मत सम्भार तथा सञ्चालन खर्च	२२२२१	गण्डकी प्रदेश - समानिकरण अनुदान - नगद अनुदान	२.४६	३.२८	२.४६	८.२	
२६	निर्मित सार्वजनिक सम्पत्तिको मर्मत सम्भार खर्च	२२२३१	आन्तरिक स्रोत - आन्तरिक स्रोत - नगद	२००	१५०	१५०	५००	
२७	मसलन्द तथा कार्यालय सामग्री	२२३११	राजश्व बाँडफाँड - संघीय सरकार - राजश्व बाँडफाँड - नगद	६१२	६१२	८१६	२०४०	
२८	मसलन्द तथा कार्यालय सामग्री	२२३११	राजश्व बाँडफाँड - प्रदेश सरकार - राजश्व बाँडफाँड - नगद	३३	४४	३३	११०	
२९	घाँस विउ वितरण	२२३१२	नेपाल सरकार - समानिकरण अनुदान - नगद अनुदान	०	३१५	१३५	४५०	
३०	इन्धन ( अन्य प्रयोजन	२२३१४	राजश्व बाँडफाँड - प्रदेश सरकार - राजश्व बाँडफाँड - नगद	२०	२०	२०	६०	
३१	इन्धन ( अन्य प्रयोजन	२२३१४	राजश्व बाँडफाँड - संघीय सरकार - राजश्व बाँडफाँड - नगद	४०	३०	३०	१००	
३२	पत्रपत्रिका, छपाई तथा सूचना प्रकाशन खर्च	२२३१५	राजश्व बाँडफाँड - संघीय सरकार - राजश्व बाँडफाँड - नगद	६२६	४६९.५	४६९.५	१५६५	
३३	माछापुच्छ्रे गाउँपालिकाको पर्यटन प्रवर्द्धनको लागि भिडियो डकुमेन्ट्री निर्माण	२२३१५	नेपाल सरकार - समानिकरण अनुदान - नगद अनुदान	१२५	२५०	१२५	५००	
३४	अन्य कार्यालय संचालन खर्च	२२३१९	आन्तरिक स्रोत - आन्तरिक स्रोत - नगद	६०	८०	६०	२००	
३५	वडा नं ८ को स्वास्थ्य सेवा केन्द्र व्यवस्थापन	२२३१९	गण्डकी प्रदेश - समानिकरण अनुदान - नगद अनुदान	२००	२००	०	४००	
३६	कानुनी सचेतना कार्यक्रम तथा कानुनी परामर्श सेवा	२२४११	नेपाल सरकार - समानिकरण अनुदान - नगद अनुदान	०	१००	०	१००	

सि. नं.	कार्यक्रम/आयोजना /क्रियाकलापको नाम	खर्च शीर्षक	स्रोत	विनियोजन रु.				कैफियत
				प्रथम चौमासिक	दोश्रो चौमासिक	तेस्रो चौमासिक	जम्मा	
३७	सेवा र परामर्श खर्च	२२४११	राजश्व बाँडफाँड - संघीय सरकार - राजश्व बाँडफाँड - नगद	६००	८००	६००	२०००	
३८	गा.पा. कार्यालय र सबै वडा कार्यालयहरूमा डिजिटल नागरिक बडा पत्र र नोटिस बोर्ड राख्ने	२२४१२	नेपाल सरकार - समानिकरण अनुदान - नगद अनुदान	१५००	०	०	१५००	
३९	सूचना प्रणाली तथा सफ्टवेयर संचालन खर्च	२२४१२	आन्तरिक स्रोत - आन्तरिक स्रोत - नगद	४००	३००	३००	१०००	
४०	करार सेवा शुल्क	२२४१३	राजश्व बाँडफाँड - संघीय सरकार - राजश्व बाँडफाँड - नगद	२६००	१९५०	१९५०	६५००	
४१	करार सेवा शुल्क	२२४१३	आन्तरिक स्रोत - आन्तरिक स्रोत - नगद	२०००	१५००	१५००	५०००	
४२	कर्मचारी तालिम खर्च	२२५११	आन्तरिक स्रोत - आन्तरिक स्रोत - नगद	६०	८०	६०	२००	
४३	गा.पा. र वडाका कर्मचारीहरूका लागि कम्प्युटर तालिम संचालन	२२५११	नेपाल सरकार - समानिकरण अनुदान - नगद अनुदान	३००	०	०	३००	
४४	उद्घोषण तथा भाषणकला तालिम जनप्रतिनिधि सहित पुनर्ताजगी तालिम	२२५१२	गण्डकी प्रदेश - समानिकरण अनुदान - नगद अनुदान	०	१००	०	१००	
४५	सिप विकास तालिम	२२५१२	गण्डकी प्रदेश - समानिकरण अनुदान - नगद अनुदान	३००	३००	३००	९००	
४६	EMIS, लेखा तथा अन्य तालिम	२२५२२	नेपाल सरकार - समानिकरण अनुदान - नगद अनुदान	०	३००	०	३००	
४७	अन्तरपुस्ता सिप हस्तान्तरण कार्यक्रम	२२५२२	गण्डकी प्रदेश - समानिकरण अनुदान - नगद अनुदान	०	५०	०	५०	
४८	अन्तराष्ट्रिय अपांग दिवश	२२५२२	गण्डकी प्रदेश - समानिकरण अनुदान - नगद अनुदान	०	५०	०	५०	
४९	अन्तराष्ट्रिय महिला दिवश	२२५२२	गण्डकी प्रदेश - समानिकरण अनुदान - नगद अनुदान	०	१३५	०	१३५	

सि. नं.	कार्यक्रम/आयोजना /क्रियाकलापको नाम	खर्च शीर्षक	स्रोत	विनियोजन रु.				कीफियत
				प्रथम चौमासिक	दोश्रो चौमासिक	तेस्रो चौमासिक	जम्मा	
५०	अन्तराष्ट्रिय रङ्गभेद तथा जातिभेद उन्मुलन दिवस (विविध सांस्कृतिक एवम् खेलकुद कार्यक्रम सहित)	२२५२२	गण्डकी प्रदेश - समानिकरण अनुदान - नगद अनुदान	१००	०	०	१००	
५१	अपांग समन्वय समितिको बैठक खर्च	२२५२२	गण्डकी प्रदेश - समानिकरण अनुदान - नगद अनुदान	३३	३३	३४	१००	
५२	अपांगता भएका व्यक्तीहरूको लागि आय आर्जन कार्यक्रम	२२५२२	गण्डकी प्रदेश - समानिकरण अनुदान - नगद अनुदान	०	०	२५०	२५०	
५३	अपांगता भएका व्यक्तीहरूको लागि सहयोगी सामग्री वितरण	२२५२२	गण्डकी प्रदेश - समानिकरण अनुदान - नगद अनुदान	०	२००	०	२००	
५४	औषधी खरिद	२२५२२	नेपाल सरकार - समानिकरण अनुदान - नगद अनुदान	०	१५०	०	१५०	
५५	इलेक्ट्रिकल तालिम संचालन	२२५२२	नेपाल सरकार - समानिकरण अनुदान - नगद अनुदान	०	५००	०	५००	
५६	ईसीडी सुधार	२२५२२	राजश्व बाँडफाँड - संघीय सरकार - राजश्व बाँडफाँड - नगद	१५०	२००	१५०	५००	
५७	उच्च शिक्षा छात्रवृत्ति	२२५२२	राजश्व बाँडफाँड - संघीय सरकार - राजश्व बाँडफाँड - नगद	४००	३००	३००	१०००	
५८	कानुनी सचेतना पाठशाला कार्यक्रम	२२५२२	गण्डकी प्रदेश - समानिकरण अनुदान - नगद अनुदान	०	२००	०	२००	
५९	कार्यक्रम खर्च	२२५२२	आन्तरिक स्रोत - आन्तरिक स्रोत - नगद	३१५	४२०	३१५	१०५०	
६०	गर्भवतीसँग उपाध्यक्ष कार्यक्रम	२२५२२	गण्डकी प्रदेश - समानिकरण अनुदान - नगद अनुदान	१००	२००	१००	४००	
६१	गाउँपालिका स्तरिय जेष्ठ नागरिक सञ्जाल बैठक	२२५२२	गण्डकी प्रदेश - समानिकरण अनुदान - नगद अनुदान	२०	२०	२०	६०	

सि. नं.	कार्यक्रम/आयोजना /क्रियाकलापको नाम	खर्च शीर्षक	स्रोत	विनियोजन रु.				श्रेणी
				प्रथम चौमासिक	दोश्रो चौमासिक	तेस्रो चौमासिक	जम्मा	
६२	जनजाती तर्फ	२२५२२	गण्डकी प्रदेश - समानिकरण अनुदान - नगद अनुदान	०	०	५००	५००	
६३	जेष्ठ नागरिक दिवस	२२५२२	गण्डकी प्रदेश - समानिकरण अनुदान - नगद अनुदान	१४०	०	०	१४०	
६४	जेष्ठ नागरिक स्वास्थ्य शिविर	२२५२२	गण्डकी प्रदेश - समानिकरण अनुदान - नगद अनुदान	०	१००	०	१००	
६५	टोल विकास संस्था क्षमता विकास	२२५२२	नेपाल सरकार - समानिकरण अनुदान - नगद अनुदान	३००	३००	३००	९००	
६६	दुध बिक्रीको आधारमा अनुदान	२२५२२	नेपाल सरकार - समानिकरण अनुदान - नगद अनुदान	३००	४००	३००	१०००	
६७	न्यायिक समिति बैठक खर्च	२२५२२	नेपाल सरकार - समानिकरण अनुदान - नगद अनुदान	८०	९०	८०	२५०	
६८	न्यायिक समितिको क्षमता विकास	२२५२२	नेपाल सरकार - समानिकरण अनुदान - नगद अनुदान	०	१००	०	१००	
६९	परीक्षा संचालन	२२५२२	राजश्व बाँडफाँड - संघीय सरकार - राजश्व बाँडफाँड - नगद	१५०	२००	१५०	५००	
७०	प्लम्बिङ्ग तालिम संचालन	२२५२२	नेपाल सरकार - समानिकरण अनुदान - नगद अनुदान	०	५००	०	५००	
७१	पशु विमा प्रवर्द्धन कार्यक्रम	२२५२२	नेपाल सरकार - समानिकरण अनुदान - नगद अनुदान	०	१००	०	१००	
७२	बाल मैत्रि स्थानीय शासन सम्बन्धी अन्तरक्रियात्मक कार्यक्रम	२२५२२	गण्डकी प्रदेश - समानिकरण अनुदान - नगद अनुदान	५०	०	०	५०	
७३	बाल सञ्जाल पदाधिकारीहरूलाई पुनर्ताजगि कार्यक्रम	२२५२२	गण्डकी प्रदेश - समानिकरण अनुदान - नगद अनुदान	०	५०	०	५०	



सि. नं.	कार्यक्रम/आयोजना /क्रियाकलापको नाम	खर्च शीर्षक	स्रोत	विनियोजन रु.				कैफियत
				प्रथम चौमासिक	दोश्रो चौमासिक	तेस्रो चौमासिक	जम्मा	
७४	बाल संरक्षण समिति बैठक खर्च	२२५२२	गण्डकी प्रदेश - समानिकरण अनुदान - नगद अनुदान	१५	१५	१५	४५	
७५	भ्याक्सिनेशन	२२५२२	नेपाल सरकार - समानिकरण अनुदान - नगद अनुदान	०	७५	७५	१५०	
७६	मल तथा भर्मी कम्पोष्ट व्यवस्थापन	२२५२२	नेपाल सरकार - समानिकरण अनुदान - नगद अनुदान	०	७५	७५	१५०	
७७	मेलमिलाप पुनर्ताजगी तालिम	२२५२२	नेपाल सरकार - समानिकरण अनुदान - नगद अनुदान	३५०	०	०	३५०	
७८	महिला स्वास्थ्य शिविर	२२५२२	गण्डकी प्रदेश - समानिकरण अनुदान - नगद अनुदान	०	०	१००	१००	
७९	महिला स्वास्थ्य स्वयंमसेवीका यातायात	२२५२२	गण्डकी प्रदेश - समानिकरण अनुदान - नगद अनुदान	०	०	५०८.८	५०८.८	
८०	राष्ट्रपति रनिङ्ग शिल्ड कार्यक्रम	२२५२२	गण्डकी प्रदेश - समानिकरण अनुदान - नगद अनुदान	०	१०००	०	१०००	
८१	राष्ट्रिय बाल दिवश वडास्तरीय	२२५२२	गण्डकी प्रदेश - समानिकरण अनुदान - नगद अनुदान	१३५	०	०	१३५	
८२	राष्ट्रिय बाल दिवस गाउँपालिकास्तरीय हाजिरी जवाफ प्रतियोगिता	२२५२२	गण्डकी प्रदेश - समानिकरण अनुदान - नगद अनुदान	५०	०	०	५०	
८३	लैङ्गिक हिंसा विरुद्धको १६ दिने अभियान	२२५२२	गण्डकी प्रदेश - समानिकरण अनुदान - नगद अनुदान	०	५०	०	५०	
८४	लोक सेवा आयोग तयारी कक्षा	२२५२२	गण्डकी प्रदेश - समानिकरण अनुदान - नगद अनुदान	०	३००	०	३००	
८५	वडागत मेलमिलाप केन्द्र गठन	२२५२२	नेपाल सरकार - समानिकरण अनुदान - नगद अनुदान	१८०	०	०	१८०	

सि. नं.	कार्यक्रम/आयोजना /क्रियाकलापको नाम	खर्च शीर्षक	स्रोत	विनियोजन रु.				शुद्धि
				प्रथम चौमासिक	दोश्रो चौमासिक	तेस्रो चौमासिक	जम्मा	
८६	वर्धिङ सेन्टर सुदृढिकरण	२२५२२	गण्डकी प्रदेश - समानिकरण अनुदान - नगद अनुदान	५००	५००	५००	१५००	
८७	वार्षिक समिक्षा कार्यक्रम संचालन	२२५२२	नेपाल सरकार - समानिकरण अनुदान - नगद अनुदान	३००	०	०	३००	
८८	विपद व्यवस्थापन कार्यक्रम	२२५२२	नेपाल सरकार - समानिकरण अनुदान - नगद अनुदान	४००	३००	३००	१०००	
८९	स्थानीय बालमैत्री वडा घोषणा कार्यक्रम	२२५२२	गण्डकी प्रदेश - समानिकरण अनुदान - नगद अनुदान	०	०	१५०	१५०	
९०	स्थानीय पाठ्यक्रम निर्माण र व्यवस्थापन	२२५२२	राजश्व बाँडफाँड - संघीय सरकार - राजश्व बाँडफाँड - नगद	१५०	२००	१५०	५००	
९१	सरोकारवालाहरू बिच अन्तरक्रिया कार्यक्रम	२२५२२	गण्डकी प्रदेश - समानिकरण अनुदान - नगद अनुदान	५०	०	०	५०	
९२	सुशासन सम्बन्धि सचेतना कार्यक्रम संचालन गर्ने	२२५२२	नेपाल सरकार - समानिकरण अनुदान - नगद अनुदान	१५०	१५०	१५०	४५०	
९३	सहकारी लेखा व्यवस्थापन तालिम	२२५२२	नेपाल सरकार - समानिकरण अनुदान - नगद अनुदान	०	२५०	२५०	५००	
९४	सामुदायिक शिक्षालय अतिरिक्त क्रियाकलाप	२२५२२	राजश्व बाँडफाँड - संघीय सरकार - राजश्व बाँडफाँड - नगद	२४०	३२०	२४०	८००	
९५	सामाजिक परिक्षण र सार्वजनिक सुनुवाई कार्यक्रम संचालन	२२५२२	नेपाल सरकार - समानिकरण अनुदान - नगद अनुदान	५०	५०	१००	२००	
९६	महिलाहरूका विशेष पर्व तथा सांस्कृतिक संरक्षण कार्यक्रम अनुदान	२२५२९	गण्डकी प्रदेश - समानिकरण अनुदान - नगद अनुदान	४५	०	०	४५	
९७	विविध कार्यक्रम खर्च	२२५२९	आन्तरिक श्रोत - आन्तरिक श्रोत - नगद	६०	६०	८०	२००	

सि. नं.	कार्यक्रम/आयोजना /क्रियाकलापको नाम	खर्च शीर्षक	स्रोत	विनियोजन रु.				कीफियत
				प्रथम चौमासिक	दोश्रो चौमासिक	तेस्रो चौमासिक	जम्मा	
९८	अनुगमन	२२६११	नेपाल सरकार - समानिकरण अनुदान - नगद अनुदान	०	०	२०	२०	
९९	अनुगमन खर्च	२२६११	गण्डकी प्रदेश - समानिकरण अनुदान - नगद अनुदान	०	०	३०	३०	
१००	अनुगमन, मूल्यांकन खर्च	२२६११	आन्तरिक स्रोत - आन्तरिक स्रोत - नगद	४५१.५	६०२	४५१.५	१५०५	
१०१	भ्रमण खर्च	२२६१२	आन्तरिक स्रोत - आन्तरिक स्रोत - नगद	२००	१५०	१५०	५००	
१०२	जेष्ठ नागरिक धार्मिक भ्रमण	२२६१९	गण्डकी प्रदेश - समानिकरण अनुदान - नगद अनुदान	०	०	२००	२००	
१०३	विविध खर्च	२२७११	आन्तरिक स्रोत - आन्तरिक स्रोत - नगद	४२०	३१५	३१५	१०५०	
१०४	सभा सञ्चालन खर्च	२२७२१	आन्तरिक स्रोत - आन्तरिक स्रोत - नगद	०	२५०	२५०	५००	
१०५	ईसीडी शिक्षक अनुदान	२५३११	राजश्व बाँडफाँड - संघीय सरकार - राजश्व बाँडफाँड - नगद	२३५.२	१७६.४	१७६.४	५८८	
१०६	मातृभाषा शिक्षा व्यवस्थापन तथा शिक्षक अनुदान	२५३११	राजश्व बाँडफाँड - संघीय सरकार - राजश्व बाँडफाँड - नगद	१००	७५	७५	२५०	
१०७	प्राविधिक शिक्षा अध्ययन गरिरहेका दलित विद्यार्थीहरूलाई छात्रवृत्ति तथा शैक्षिक अनुदान	२७२११	गण्डकी प्रदेश - समानिकरण अनुदान - नगद अनुदान	३००	०	०	३००	
१०८	कोभिड १९ को असरले जोखिममा परेका अपांगता भएका व्यक्तिहरूको लागि पुनर्स्थापना कार्यक्रम	२७२१२	गण्डकी प्रदेश - समानिकरण अनुदान - नगद अनुदान	१००	०	०	१००	
१०९	कोभिड १९ को असरले जोखिममा परेका महिला तथा बालबालिकाको लागि पुनर्स्थापना कार्यक्रम (अनुदान समेत)	२७२१२	गण्डकी प्रदेश - समानिकरण अनुदान - नगद अनुदान	०	०	२००	२००	

सि. नं.	कार्यक्रम/आयोजना /क्रियाकलापको नाम	खर्च शीर्षक	स्रोत	विनियोजन रु.				कैफियत
				प्रथम चौमासिक	दोश्रो चौमासिक	तेस्रो चौमासिक	जम्मा	
११०	औषधि खरिद	२७२१३	गण्डकी प्रदेश - समानिकरण अनुदान - नगद अनुदान	०	०	७००	७००	
१११	युरीकन प्यान वितरण	२७२१९	गण्डकी प्रदेश - समानिकरण अनुदान - नगद अनुदान	०	१००	०	१००	
११२	द्विपन्न तथा अभिभावक विहिन बालबालिकाको लागि आर्थिक सहयोग	२७२१९	गण्डकी प्रदेश - समानिकरण अनुदान - नगद अनुदान	०	०	१००	१००	
११३	घर भाडा	२८१४२	राजश्व बाँडफाँड - संघीय सरकार - राजश्व बाँडफाँड - नगद	२००	१५०	१५०	५००	
११४	सवारी साधन तथा मेशिनरी औजार भाडा	२८१४३	आन्तरिक स्रोत - आन्तरिक स्रोत - नगद	१६०	१२०	१२०	४००	
११५	अन्य भाडा	२८१४९	आन्तरिक स्रोत - आन्तरिक स्रोत - नगद	३६.६	४८.८	३६.६	१२२	
११६	गाउँपालिका प्रशासकीय भवन निर्माण	३१११२	गण्डकी प्रदेश - समपुरक अनुदान चालु - नगद अनुदान	१५००	२०००	१५००	५०००	
११७	गाउँपालिका प्रशासकीय भवन निर्माण (जि स स समपुरक अनुदान)	३१११२	नेपाल सरकार - समपुरक अनुदान चालु - नगद अनुदान	९०००	९०००	१२०००	३००००	
११८	गाउँपालिका भवन निर्माण	३१११२	आन्तरिक स्रोत - आन्तरिक स्रोत - नगद	९०००	९०००	१२०००	३००००	
११९	सवारी साधन खरिद	३११२१	नेपाल सरकार - समानिकरण अनुदान - नगद अनुदान	५५०	०	०	५५०	
१२०	गाउँपालिका तथा वडा कार्यालयहरूमा सि सि टिभी जडान	३११२२	नेपाल सरकार - समानिकरण अनुदान - नगद अनुदान	१०००	०	०	१०००	
१२१	बाँदर नियन्त्रणका लागी यन्त्र खरिद	३११२२	नेपाल सरकार - समानिकरण अनुदान - नगद अनुदान	५०	०	०	५०	
१२२	मिनी टिलर खरिद	३११२२	नेपाल सरकार - समानिकरण अनुदान - नगद अनुदान	०	९००	०	९००	

सि. नं.	कार्यक्रम/आयोजना /क्रियाकलापको नाम	खर्च शीर्षक	स्रोत	विनियोजन रु.				कैफियत
				प्रथम चौमासिक	दोश्रो चौमासिक	तेस्रो चौमासिक	जम्मा	
१२३	ल्याव स्थापना	३११२२	नेपाल सरकार - समानिकरण अनुदान - नगद अनुदान	४००	०	०	४००	
१२४	वडा कार्यलय व्यवस्थापन	३११२२	नेपाल सरकार - समानिकरण अनुदान - नगद अनुदान	५००	४००	०	९००	
१२५	विधायन समित संचालन खर्च	३११२२	नेपाल सरकार - समानिकरण अनुदान - नगद अनुदान	१२०	१६०	१२०	४००	
१२६	घाचोक प्रहरी चौकी फर्निचर	३११२३	गण्डकी प्रदेश - समानिकरण अनुदान - नगद अनुदान	२५	२५	०	५०	
१२७	फर्निचर तथा फिक्चर्स	३११२३	नेपाल सरकार - समानिकरण अनुदान - नगद अनुदान	५५०	०	०	५५०	
१२८	प्लाष्टिक टनेल	३११३१	नेपाल सरकार - समानिकरण अनुदान - नगद अनुदान	०	१०००	०	१०००	
१२९	बाली कटानी	३११३२	नेपाल सरकार - समानिकरण अनुदान - नगद अनुदान	१५	२०	१५	५०	
१३०	माटो परीक्षण	३११३२	नेपाल सरकार - समानिकरण अनुदान - नगद अनुदान	०	२५०	०	२५०	
१३१	आहालदेखी देवीको थान सम्म ढलान बाटो	३११५१	राजश्व बाँडफाँड - संघीय सरकार - राजश्व बाँडफाँड - नगद	६००	४५०	४५०	१५००	
१३२	कोलचोक रातोपानी पुल भलाबोट पानपाते चौतारा गा पा केन्द्र धम्पुस देउराली	३११५१	आन्तरिक श्रोत - आन्तरिक श्रोत - नगद	०	०	२५०७२.४९	२५०७२.४९	
१३३	कोलचोक रातोपानी पुल भलाबोट पानपाते चौतारा गा पा केन्द्र धम्पुस देउराली	३११५१	राजश्व बाँडफाँड - संघीय सरकार - राजश्व बाँडफाँड - नगद	१४२७.५१	०	०	१४२७.५१	

सि. नं.	कार्यक्रम/आयोजना /क्रियाकलापको नाम	खर्च शीर्षक	स्रोत	विनियोजन रु.				श्रेणी
				प्रथम चौमासिक	दोश्रो चौमासिक	तेस्रो चौमासिक	जम्मा	
१३४	कोलचोक रातोपानी पुल भलाबोट पानपाते चौतारा गा पा केन्द्र धम्पुस देउराली	३११५१	गण्डकी प्रदेश - समपुरक अनुदान चालु - नगद अनुदान	३०००	४०००	३०००	१००००	
१३५	खानेपानी मुहानदेखी लुम्रे घलेल सम्म जाने बाटो	३११५१	राजश्व बाँडफाँड - संघीय सरकार - राजश्व बाँडफाँड - नगद	६००	४५०	४५०	१५००	
१३६	खानी प्रभावित क्षेत्रका लागी विशेष कार्यक्रम	३११५१	राजश्व बाँडफाँड - संघीय सरकार - राजश्व बाँडफाँड - नगद	०	०	१२९२४.९८	१२९२४.९८	
१३७	खानी प्रभावित क्षेत्रका लागी विशेष कार्यक्रम	३११५१	आन्तरिक श्रोत - आन्तरिक श्रोत - नगद	०	०	९१४७.५१	९१४७.५१	
१३८	गुरुगौडा गा पा समीवगर सडक निर्माण	३११५१	नेपाल सरकार - समानिकरण अनुदान - नगद अनुदान	४५००	६०००	४५००	१५०००	
१३९	भीरकटेरा सडक खण्ड	३११५१	राजश्व बाँडफाँड - संघीय सरकार - राजश्व बाँडफाँड - नगद	१२००	९००	९००	३०००	
१४०	मर्दी भो पु देखी प्राथमिक स्वास्थ्य केन्द्र सम्म जाने बाटो	३११५१	राजश्व बाँडफाँड - संघीय सरकार - राजश्व बाँडफाँड - नगद	०	८००	०	८००	
१४१	समपूरक कोष	३११५१	राजश्व बाँडफाँड - संघीय सरकार - राजश्व बाँडफाँड - नगद	०	०	१५०००	१५०००	
१४२	जल उत्पन्न प्रकोप नियन्त्रण	३११५४	आन्तरिक श्रोत - आन्तरिक श्रोत - नगद	१५००	०	१५००	३०००	
१४३	सिंचाइ कुलो मर्मत सम्भार	३११५५	गण्डकी प्रदेश - समानिकरण अनुदान - नगद अनुदान	३००	४००	३००	१०००	
१४४	एक घर एक धारा	३११५६	आन्तरिक श्रोत - आन्तरिक श्रोत - नगद	३०००	४०००	३०००	१००००	
१४५	वृक्षारोपण कार्यक्रम	३११५७	गण्डकी प्रदेश - समानिकरण अनुदान - नगद अनुदान	०	०	१००	१००	
१४६	वातावरण सरसफाई कार्यक्रम	३११५८	गण्डकी प्रदेश - समानिकरण अनुदान - नगद अनुदान	४००	३००	३००	१०००	

सि. नं.	कार्यक्रम/आयोजना /क्रियाकलापको नाम	खर्च शीर्षक	स्रोत	विनियोजन रु.				कीफियत
				प्रथम चौमासिक	दोश्रो चौमासिक	तेस्रो चौमासिक	जम्मा	
माछापुच्छ्रे गाउँपालिका वडा नं. १ (८०४३९५०२२०१)								
१४७	पानी तथा विजुली	२२१११	राजश्व बाँडफाँड - संघीय सरकार - राजश्व बाँडफाँड - नगद	५	५	५	१५	
१४८	संचार महसुल	२२११२	राजश्व बाँडफाँड - संघीय सरकार - राजश्व बाँडफाँड - नगद	८	८	८	२४	
१४९	इन्धन (कार्यालय प्रयोजन)	२२२१२	राजश्व बाँडफाँड - संघीय सरकार - राजश्व बाँडफाँड - नगद	१५	१५	२५	५५	
१५०	सवारी साधन मर्मत खर्च	२२२१३	राजश्व बाँडफाँड - संघीय सरकार - राजश्व बाँडफाँड - नगद	१०	१०	२०	४०	
१५१	मेशिनरी तथा औजार मर्मत सम्भार तथा सञ्चालन खर्च	२२२२१	राजश्व बाँडफाँड - संघीय सरकार - राजश्व बाँडफाँड - नगद	५	५	५	१५	
१५२	मसलन्द तथा कार्यालय सामग्री	२२३११	राजश्व बाँडफाँड - संघीय सरकार - राजश्व बाँडफाँड - नगद	२०	२०	२०	६०	
१५३	पत्रपत्रिका, छपाई तथा सूचना प्रकाशन खर्च	२२३१५	राजश्व बाँडफाँड - संघीय सरकार - राजश्व बाँडफाँड - नगद	५	५	५	१५	
१५४	कार्यक्रम खर्च	२२५२२	राजश्व बाँडफाँड - संघीय सरकार - राजश्व बाँडफाँड - नगद	१०	२०	२०	५०	
१५५	पशुपालक कृषकलाई अनुदान	२२५२२	नेपाल सरकार - समानिकरण अनुदान - नगद अनुदान	२००	०	०	२००	
१५६	बिउ विजन वितरण तथा तालिम संचालन	२२५२२	नेपाल सरकार - समानिकरण अनुदान - नगद अनुदान	२००	०	०	२००	
१५७	बिस कुरिया देखी टुसे चौतारो सम्म सौर्य सडक बत्ती जडान	२२५२२	नेपाल सरकार - समानिकरण अनुदान - नगद अनुदान	२००	०	०	२००	

सि. नं.	कार्यक्रम/आयोजना /क्रियाकलापको नाम	खर्च शीर्षक	स्रोत	विनियोजन रु.				श्रेणी
				प्रथम चौमासिक	दोश्रो चौमासिक	तेस्रो चौमासिक	जम्मा	
१५८	सामुदायिक स्वास्थ्य प्रवर्द्धन तथा आमा प्रवर्द्धन कार्यक्रम	२२५२२	नेपाल सरकार - समानिकरण अनुदान - नगद अनुदान	०	१००	०	१००	
१५९	अनुगमन, मूल्यांकन खर्च	२२६११	राजश्व बाँडफाँड - संघीय सरकार - राजश्व बाँडफाँड - नगद	१५	२०	२०	५५	
१६०	विविध खर्च	२२७११	राजश्व बाँडफाँड - संघीय सरकार - राजश्व बाँडफाँड - नगद	१५	१५	२०	५०	
१६१	शारदा मा वि शिक्षक अनुदान	२५३११	नेपाल सरकार - समानिकरण अनुदान - नगद अनुदान	१६०	१२०	१२०	४००	
१६२	अन्नपूर्ण आ वि कम्पाउन्ड निर्माण	३१११२	नेपाल सरकार - समानिकरण अनुदान - नगद अनुदान	१५०	०	०	१५०	
१६३	पोजे तातोपानी कुण्ड तथा शौचालय निर्माण	३१११२	नेपाल सरकार - समानिकरण अनुदान - नगद अनुदान	०	२००	०	२००	
१६४	सामुदायिक भवन निर्माण तथा मर्मत सम्भार	३१११२	नेपाल सरकार - समानिकरण अनुदान - नगद अनुदान	०	५००	०	५००	
१६५	खैरेटोल पाटनथर टुसे मोटरबाटो विस्तार तथा स्तरोन्नती	३११५१	नेपाल सरकार - समानिकरण अनुदान - नगद अनुदान	०	०	६००	६००	
१६६	बगरदेखी भाटीनी डिलसम्मको गोरेटो बाटो	३११५१	नेपाल सरकार - समानिकरण अनुदान - नगद अनुदान	०	२००	०	२००	
१६७	सरिपाखा मिसा र रुम्जा मोटर बाटो स्तरोन्नती	३११५१	नेपाल सरकार - समानिकरण अनुदान - नगद अनुदान	०	११००	०	११००	
१६८	उईदु बेंशी सिंचाइ शाखा कुलो निर्माण	३११५५	नेपाल सरकार - समानिकरण अनुदान - नगद अनुदान	०	०	२००	२००	
१६९	कोदीखोला धिप्रांगखोला सिंचाइ आयोजना शाखा कुलो समेत	३११५५	नेपाल सरकार - समानिकरण अनुदान - नगद अनुदान	०	७००	०	७००	



सि. नं.	कार्यक्रम/आयोजना /क्रियाकलापको नाम	खर्च शीर्षक	स्रोत	विनियोजन रु.				कैफियत
				प्रथम चौमासिक	दोश्रो चौमासिक	तेस्रो चौमासिक	जम्मा	
१७०	खारापानी सिंचाइ कुलो मर्मत	३११५५	नेपाल सरकार - समानिकरण अनुदान - नगद अनुदान	०	०	१५०	१५०	
१७१	धिप्रांग बेशी सिंचाइ आयोजना घारीमा शाखा कुलो समेत	३११५५	नेपाल सरकार - समानिकरण अनुदान - नगद अनुदान	०	४००	०	४००	
१७२	भलाउदी करुवा तालुङ्गे छिवांग सिंचाइ योजना	३११५५	नेपाल सरकार - समानिकरण अनुदान - नगद अनुदान	०	०	४००	४००	
१७३	खैरे टुसे पाटन थर खानेपानी योजना	३११५६	नेपाल सरकार - समानिकरण अनुदान - नगद अनुदान	०	३००	०	३००	
१७४	माछापुच्छ्रे मोडेल ट्रेकमा साइन पोस्टिंग तथा खानेपानी व्यवस्थापन	३११५६	नेपाल सरकार - समानिकरण अनुदान - नगद अनुदान	३००	०	०	३००	
१७५	गुरासे युवा क्लव खेल मैदानको संरक्षणको लागि नाला निर्माण	३११५८	नेपाल सरकार - समानिकरण अनुदान - नगद अनुदान	०	०	२००	२००	
१७६	पुन समाज खेल मैदानको प्याराफिट निर्माण	३११५९	नेपाल सरकार - समानिकरण अनुदान - नगद अनुदान	०	२००	०	२००	
१७७	युवा विकास तथा खेलकूद मैदान निर्माण	३११५९	नेपाल सरकार - समानिकरण अनुदान - नगद अनुदान	०	३००	०	३००	
<b>माछापुच्छ्रे गाउँपालिका वडा नं.२ (८०४३९५०२२०२)</b>								
१७८	पानी तथा विजुली	२२१११	राजश्व बाँडफाँड - संघीय सरकार - राजश्व बाँडफाँड - नगद	५	५	५	१५	
१७९	संचार महसुल	२२११२	राजश्व बाँडफाँड - संघीय सरकार - राजश्व बाँडफाँड - नगद	८	८	८	२४	
१८०	इन्धन (कार्यालय प्रयोजन)	२२२१२	राजश्व बाँडफाँड - संघीय सरकार - राजश्व बाँडफाँड - नगद	१५	१५	२५	५५	

सि. नं.	कार्यक्रम/आयोजना /क्रियाकलापको नाम	खर्च शीर्षक	स्रोत	विनियोजन रु.				श्रेणीकृत
				प्रथम चौमासिक	दोश्रो चौमासिक	तेस्रो चौमासिक	जम्मा	
१८१	सवारी साधन मर्मत खर्च	२२२१३	राजश्व बाँडफाँड - संघीय सरकार - राजश्व बाँडफाँड - नगद	१०	१५	१५	४०	
१८२	मेशिनरी तथा औजार मर्मत सम्भार तथा सञ्चालन खर्च	२२२२१	राजश्व बाँडफाँड - संघीय सरकार - राजश्व बाँडफाँड - नगद	५	५	५	१५	
१८३	मसलन्द तथा कार्यालय सामग्री	२२३११	राजश्व बाँडफाँड - संघीय सरकार - राजश्व बाँडफाँड - नगद	२०	२०	२०	६०	
१८४	पत्रपत्रिका, छपाई तथा सूचना प्रकाशन खर्च	२२२१५	राजश्व बाँडफाँड - संघीय सरकार - राजश्व बाँडफाँड - नगद	५	५	५	१५	
१८५	कार्यक्रम खर्च	२२५२२	राजश्व बाँडफाँड - संघीय सरकार - राजश्व बाँडफाँड - नगद	१०	२०	२०	५०	
१८६	वडा स्तरीय खेलकुद	२२५२२	नेपाल सरकार - समानिकरण अनुदान - नगद अनुदान	०	०	४००	४००	
१८७	स्वास्थ्य चौकी कार्यक्रम	२२५२२	नेपाल सरकार - समानिकरण अनुदान - नगद अनुदान	०	५००	०	५००	
१८८	अनुगमन, मूल्यांकन खर्च	२२६११	राजश्व बाँडफाँड - संघीय सरकार - राजश्व बाँडफाँड - नगद	१५	१५	२५	५५	
१८९	विविध खर्च	२२७११	राजश्व बाँडफाँड - संघीय सरकार - राजश्व बाँडफाँड - नगद	१५	१५	२०	५०	
१९०	श्री कृष्ण महादेव आ.वि खैमराड अनुदान	२५३११	नेपाल सरकार - समानिकरण अनुदान - नगद अनुदान	०	०	३००	३००	
१९१	एम्बुलेन्स/ल्याब व्यवस्थापन	२५३१२	नेपाल सरकार - समानिकरण अनुदान - नगद अनुदान	०	०	५००	५००	
१९२	गोबर जाँच्ने मेशिन खरिद	३११२२	नेपाल सरकार - समानिकरण अनुदान - नगद अनुदान	१००	०	०	१००	

सि. नं.	कार्यक्रम/आयोजना /क्रियाकलापको नाम	खर्च शीर्षक	स्रोत	विनियोजन रु.				कैफियत
				प्रथम चौमासिक	दोश्रो चौमासिक	तेस्रो चौमासिक	जम्मा	
१९३	घिचुक घडेरी पाखा बालि संरक्षण	३११३१	नेपाल सरकार - समानिकरण अनुदान - नगद अनुदान	०	१००	०	१००	
१९४	जडिबुटि खेति खैमराड	३११३१	नेपाल सरकार - समानिकरण अनुदान - नगद अनुदान	०	०	२००	२००	
१९५	कसेरी पंचबुद्ध बाटो	३११५१	नेपाल सरकार - समानिकरण अनुदान - नगद अनुदान	२००	०	०	२००	
१९६	खरवारी मोटरबाटो ग्राभेलिङ्ग	३११५१	नेपाल सरकार - समानिकरण अनुदान - नगद अनुदान	३००	०	०	३००	
१९७	खाँदरजुड घलेखर्क खैमराड मोटरबाटो स्तरान्नी	३११५१	नेपाल सरकार - समानिकरण अनुदान - नगद अनुदान	०	२०००	०	२०००	
१९८	मेप्राङ्ग गोरेटो बाटो निर्माण	३११५१	नेपाल सरकार - समानिकरण अनुदान - नगद अनुदान	०	१००	०	१००	
१९९	सोलार बत्ति जडान	३११५३	नेपाल सरकार - समानिकरण अनुदान - नगद अनुदान	५००	०	०	५००	
२००	काभ्रे सिंचाई	३११५५	नेपाल सरकार - समानिकरण अनुदान - नगद अनुदान	०	१५०	०	१५०	
२०१	कोट कसेरी हेल्पपोष्ट सिंचाई	३११५५	नेपाल सरकार - समानिकरण अनुदान - नगद अनुदान	०	३००	०	३००	
२०२	ट्रान्समिटर गैर्हाखोर सिंचाई	३११५५	नेपाल सरकार - समानिकरण अनुदान - नगद अनुदान	०	२००	०	२००	
२०३	दुलेगौडा घोक्रे सिंचाई	३११५५	नेपाल सरकार - समानिकरण अनुदान - नगद अनुदान	०	२००	०	२००	
२०४	सरस्वती प्रा.वि कुलो	३११५५	नेपाल सरकार - समानिकरण अनुदान - नगद अनुदान	५०	०	०	५०	

सि. नं.	कार्यक्रम/आयोजना /क्रियाकलापको नाम	खर्च शीर्षक	स्रोत	विनियोजन रु.				कैफियत
				प्रथम चौमासिक	दोश्रो चौमासिक	तेस्रो चौमासिक	जम्मा	
२०५	डिस्टाटोल ढल निकास	३११५८	नेपाल सरकार - समानिकरण अनुदान - नगद अनुदान	०	२००	०	२००	
२०६	घलेखर्क सिंढी बाटो निर्माण	३११५९	नेपाल सरकार - समानिकरण अनुदान - नगद अनुदान	५००	०	०	५००	
२०७	चौरा सिंढी बाटो नर्माण	३११५९	नेपाल सरकार - समानिकरण अनुदान - नगद अनुदान	२००	०	०	२००	
<b>माछापुच्छ्रे गाउँपालिका वडा नं.३ (८०४३९५०२२०३)</b>								
२०८	पानी तथा बिजुली	२२१११	राजश्व बाँडफाँड - संघीय सरकार - राजश्व बाँडफाँड - नगद	५	५	५	१५	
२०९	संचार महसुल	२२११२	राजश्व बाँडफाँड - संघीय सरकार - राजश्व बाँडफाँड - नगद	८	८	८	२४	
२१०	इन्धन (कार्यालय प्रयोजन)	२२२१२	राजश्व बाँडफाँड - संघीय सरकार - राजश्व बाँडफाँड - नगद	१५	२०	२०	५५	
२११	सवारी साधन मर्मत खर्च	२२२१३	राजश्व बाँडफाँड - संघीय सरकार - राजश्व बाँडफाँड - नगद	१०	१५	१५	४०	
२१२	मेशिनरी तथा औजार मर्मत सम्भार तथा सञ्चालन खर्च	२२२२१	राजश्व बाँडफाँड - संघीय सरकार - राजश्व बाँडफाँड - नगद	५	५	५	१५	
२१३	मसलन्द तथा कार्यालय सामग्री	२२३११	राजश्व बाँडफाँड - संघीय सरकार - राजश्व बाँडफाँड - नगद	२०	२०	२०	६०	
२१४	पत्रपत्रिका, छपाई तथा सूचना प्रकाशन खर्च	२२३१५	राजश्व बाँडफाँड - संघीय सरकार - राजश्व बाँडफाँड - नगद	५	५	५	१५	
२१५	कार्यक्रम खर्च	२२५२२	राजश्व बाँडफाँड - संघीय सरकार - राजश्व बाँडफाँड - नगद	१५	१५	२०	५०	

सि. नं.	कार्यक्रम/आयोजना /क्रियाकलापको नाम	खर्च शीर्षक	स्रोत	विनियोजन रु.				कैफियत
				प्रथम चौमासिक	दोश्रो चौमासिक	तेस्रो चौमासिक	जम्मा	
२१६	अनुगमन, मूल्यांकन खर्च	२२६११	राजश्व बाँडफाँड - संघीय सरकार - राजश्व बाँडफाँड - नगद	१५	२०	२०	५५	
२१७	विविध खर्च	२२७११	राजश्व बाँडफाँड - संघीय सरकार - राजश्व बाँडफाँड - नगद	१५	१५	२०	५०	
२१८	जनाजागरण सचेतना केन्द्र भवन	३१११२	नेपाल सरकार - समानिकरण अनुदान - नगद अनुदान	१००	०	०	१००	
२१९	नेपाल मगर संघ सामुदायिक भवन	३१११२	नेपाल सरकार - समानिकरण अनुदान - नगद अनुदान	०	१००	०	१००	
२२०	नेपाल रेडक्रस सोसाइटी उपशाखा पूर्वाधार	३१११२	नेपाल सरकार - समानिकरण अनुदान - नगद अनुदान	०	३००	०	३००	
२२१	ट्रान्सफर्मर चोक खहरे बाटो ढलान	३११५१	नेपाल सरकार - समानिकरण अनुदान - नगद अनुदान	०	३००	०	३००	
२२२	ठकुरीथर श्रेष्ठचोक सडक स्तरोन्नती	३११५१	नेपाल सरकार - समानिकरण अनुदान - नगद अनुदान	३००	०	०	३००	
२२३	डाँडो धनगौडा पांगुङ्गचोक श्रेष्ठचोक सडक स्तरोन्नती	३११५१	नेपाल सरकार - समानिकरण अनुदान - नगद अनुदान	०	१५००	०	१५००	
२२४	दौतरी पाटन मोटर बाटो मर्मत	३११५१	नेपाल सरकार - समानिकरण अनुदान - नगद अनुदान	३००	०	०	३००	
२२५	भाटी हिमालीचोक विसकुरिया मोटर बाटो स्तरोन्नती	३११५१	नेपाल सरकार - समानिकरण अनुदान - नगद अनुदान	०	३००	०	३००	
२२६	मेघराज अचार्जे मोटर बाटो स्तरोन्नती	३११५१	नेपाल सरकार - समानिकरण अनुदान - नगद अनुदान	५००	०	०	५००	
२२७	बडाका अन्य भित्री शाखा बाटो मर्मत संभार	३११५१	नेपाल सरकार - समानिकरण अनुदान - नगद अनुदान	३००	०	०	३००	

सि. नं.	कार्यक्रम/आयोजना /क्रियाकलापको नाम	खर्च शीर्षक	स्रोत	विनियोजन रु.				कैफियत
				प्रथम चौमासिक	दोश्रो चौमासिक	तेस्रो चौमासिक	जम्मा	
२२८	श्रेष्ठचोक मैदाने भाटी सडक मर्मत	३११५१	नेपाल सरकार - समानिकरण अनुदान - नगद अनुदान	२००	०	०	२००	
२२९	सिर्जना पाटन बराबोट विरुवा सडक स्तरोन्नती	३११५१	नेपाल सरकार - समानिकरण अनुदान - नगद अनुदान	०	१०००	०	१०००	
२३०	उपल्लो तक्याम खरबारी सिंचाइ कुलो	३११५५	नेपाल सरकार - समानिकरण अनुदान - नगद अनुदान	०	२००	०	२००	
२३१	खर्कतरा सिंचाइ कुलो	३११५५	नेपाल सरकार - समानिकरण अनुदान - नगद अनुदान	०	१००	०	१००	
२३२	खरिबोट सिंचाइ कुलो	३११५५	नेपाल सरकार - समानिकरण अनुदान - नगद अनुदान	०	२००	०	२००	
२३३	डाँडो सिंचाइ कुलो	३११५५	नेपाल सरकार - समानिकरण अनुदान - नगद अनुदान	०	१००	०	१००	
२३४	ढुंगिम सिंचाइ कुलो	३११५५	नेपाल सरकार - समानिकरण अनुदान - नगद अनुदान	०	०	१००	१००	
२३५	पहिरोको मुख विरुवा तुलछहरो खोल्सो निबुवाबोट सिंचाइ कुलो	३११५५	नेपाल सरकार - समानिकरण अनुदान - नगद अनुदान	०	७००	०	७००	
२३६	विजुलीचोक र जुँडाको मुखामा नाला निकास	३११५८	नेपाल सरकार - समानिकरण अनुदान - नगद अनुदान	०	३००	०	३००	
२३७	ढोकाको मुख पाटनमा खेल मैदान निर्माण	३११५९	नेपाल सरकार - समानिकरण अनुदान - नगद अनुदान	१००	०	०	१००	
<b>माछापुच्छ्रे गाउँपालिका वडा नं. ४ (८०४३९५०२२०४)</b>								
२३८	पानी तथा बिजुली	२२१११	राजश्व बाँडफाँड - संघीय सरकार - राजश्व बाँडफाँड - नगद	५	५	५	१५	

सि. नं.	कार्यक्रम/आयोजना /क्रियाकलापको नाम	खर्च शीर्षक	स्रोत	विनियोजन रु.				कैफियत
				प्रथम चौमासिक	दोश्रो चौमासिक	तेस्रो चौमासिक	जम्मा	
२३९	संचार महसुल	२२११२	राजश्व बाँडफाँड - संघीय सरकार - राजश्व बाँडफाँड - नगद	८	८	८	२४	
२४०	इन्धन (कार्यालय प्रयोजन)	२२२१२	राजश्व बाँडफाँड - संघीय सरकार - राजश्व बाँडफाँड - नगद	१५	२०	२०	५५	
२४१	सवारी साधन मर्मत खर्च	२२२१३	राजश्व बाँडफाँड - संघीय सरकार - राजश्व बाँडफाँड - नगद	१०	१५	१५	४०	
२४२	मेशिनरी तथा औजार मर्मत सम्भार तथा सञ्चालन खर्च	२२२२१	राजश्व बाँडफाँड - संघीय सरकार - राजश्व बाँडफाँड - नगद	५	५	५	१५	
२४३	मसलन्द तथा कार्यालय सामग्री	२२३११	राजश्व बाँडफाँड - संघीय सरकार - राजश्व बाँडफाँड - नगद	२०	२०	२०	६०	
२४४	पत्रपत्रिका, छपाई तथा सूचना प्रकाशन खर्च	२२३१५	राजश्व बाँडफाँड - संघीय सरकार - राजश्व बाँडफाँड - नगद	५	५	५	१५	
२४५	कृषि तथा पशु सम्बन्धी कार्यक्रम संचालन	२२५२२	नेपाल सरकार - समानिकरण अनुदान - नगद अनुदान	०	०	३००	३००	
२४६	कार्यक्रम खर्च	२२५२२	राजश्व बाँडफाँड - संघीय सरकार - राजश्व बाँडफाँड - नगद	१५	१५	२०	५०	
२४७	मुल संरक्षण तथा कोट मौला देउराली पुजा व्यवस्थापन	२२५२२	नेपाल सरकार - समानिकरण अनुदान - नगद अनुदान	२००	०	०	२००	
२४८	लक्षित वर्ग सहयोग कार्यक्रम	२२५२२	नेपाल सरकार - समानिकरण अनुदान - नगद अनुदान	३००	०	०	३००	
२४९	अनुगमन, मूल्यांकन खर्च	२२६११	राजश्व बाँडफाँड - संघीय सरकार - राजश्व बाँडफाँड - नगद	१५	२०	२०	५५	
२५०	विविध खर्च	२२७११	राजश्व बाँडफाँड - संघीय सरकार - राजश्व बाँडफाँड - नगद	१५	१५	२०	५०	

सि. नं.	कार्यक्रम/आयोजना /क्रियाकलापको नाम	खर्च शीर्षक	स्रोत	विनियोजन रु.				श्रेणी
				प्रथम चौमासिक	दोश्रो चौमासिक	तेस्रो चौमासिक	जम्मा	
२५१	स्वास्थ्य चौकी व्यवस्थापन	२५३१२	नेपाल सरकार - समानिकरण अनुदान - नगद अनुदान	२००	०	०	२००	
२५२	गा.पा.समिवगर सडक स्तरोन्नती	३११५१	नेपाल सरकार - समानिकरण अनुदान - नगद अनुदान	०	१५००	०	१५००	
२५३	दवाडी चोक सेराको चौतारा खान्दुला कृषि सडक	३११५१	नेपाल सरकार - समानिकरण अनुदान - नगद अनुदान	०	०	२००	२००	
२५४	वडा भित्रका शाखा सडकहरूको स्तरोन्नती	३११५१	नेपाल सरकार - समानिकरण अनुदान - नगद अनुदान	०	१४००	०	१४००	
२५५	सिंढी देखी साउने कृषि सडक निर्माण	३११५१	नेपाल सरकार - समानिकरण अनुदान - नगद अनुदान	०	०	२००	२००	
२५६	प्रस्तावित गा.पा भवन देखी ढाँडाको छहरा सम्म सिंचाई कुलो मर्मत	३११५५	नेपाल सरकार - समानिकरण अनुदान - नगद अनुदान	०	३००	०	३००	
२५७	मान्द्रे गौचोर सिंचाई कुलो मर्मत	३११५५	नेपाल सरकार - समानिकरण अनुदान - नगद अनुदान	०	५००	०	५००	
२५८	मान्द्रे घारी सिंचाई कुलो मर्मत	३११५५	नेपाल सरकार - समानिकरण अनुदान - नगद अनुदान	०	५००	०	५००	
२५९	सुशाउने किले कालिमाटी सिंचाई कुलो मर्मत	३११५५	नेपाल सरकार - समानिकरण अनुदान - नगद अनुदान	०	२००	०	२००	
२६०	साँदी तेस्रो सिंचाई कुलो मर्मत	३११५५	नेपाल सरकार - समानिकरण अनुदान - नगद अनुदान	०	५००	०	५००	
२६१	डुढीको डिल देखी भिरकटेरा सिंढी बाटो	३११५९	नेपाल सरकार - समानिकरण अनुदान - नगद अनुदान	०	०	२००	२००	
२६२	मार्दि पिकनिक स्थल निर्माण	३११५९	नेपाल सरकार - समानिकरण अनुदान - नगद अनुदान	०	०	५००	५००	



सि. नं.	कार्यक्रम/आयोजना /क्रियाकलापको नाम	खर्च शीर्षक	स्रोत	विनियोजन रु.				कैफियत
				प्रथम चौमासिक	दोश्रो चौमासिक	तेस्रो चौमासिक	जम्मा	
माछापुच्छ्रे गाउँपालिका वडा नं.५ (८०४३९५०२२०५)								
२६३	पानी तथा विजुली	२२१११	राजश्व बाँडफाँड - संघीय सरकार - राजश्व बाँडफाँड - नगद	५	५	५	१५	
२६४	संचार महसुल	२२११२	राजश्व बाँडफाँड - संघीय सरकार - राजश्व बाँडफाँड - नगद	८	८	८	२४	
२६५	इन्धन (कार्यालय प्रयोजन)	२२२१२	राजश्व बाँडफाँड - संघीय सरकार - राजश्व बाँडफाँड - नगद	१५	२०	२०	५५	
२६६	सवारी साधन मर्मत खर्च	२२२१३	राजश्व बाँडफाँड - संघीय सरकार - राजश्व बाँडफाँड - नगद	१०	१५	१५	४०	
२६७	मेशिनरी तथा औजार मर्मत सम्भार तथा सञ्चालन खर्च	२२२२१	राजश्व बाँडफाँड - संघीय सरकार - राजश्व बाँडफाँड - नगद	५	५	५	१५	
२६८	मसलन्द तथा कार्यालय सामग्री	२२३११	राजश्व बाँडफाँड - संघीय सरकार - राजश्व बाँडफाँड - नगद	२०	२०	२०	६०	
२६९	पत्रपत्रिका, छपाई तथा सूचना प्रकाशन खर्च	२२३१५	राजश्व बाँडफाँड - संघीय सरकार - राजश्व बाँडफाँड - नगद	५	५	५	१५	
२७०	कार्यक्रम खर्च	२२५२२	राजश्व बाँडफाँड - संघीय सरकार - राजश्व बाँडफाँड - नगद	१५	१५	२०	५०	
२७१	अनुगमन, मूल्यांकन खर्च	२२६११	राजश्व बाँडफाँड - संघीय सरकार - राजश्व बाँडफाँड - नगद	१५	२०	२०	५५	
२७२	विविध खर्च	२२७११	राजश्व बाँडफाँड - संघीय सरकार - राजश्व बाँडफाँड - नगद	१५	१५	२०	५०	
२७३	निष्पक्ष मा वि शिक्षक अनुदान	२५३११	नेपाल सरकार - समानिकरण अनुदान - नगद अनुदान	८००	०	०	८००	

सि. नं.	कार्यक्रम/आयोजना /क्रियाकलापको नाम	खर्च शीर्षक	स्रोत	विनियोजन रु.				कैफियत
				प्रथम चौमासिक	दोश्रो चौमासिक	तेस्रो चौमासिक	जम्मा	
२७४	स्वास्थ्य चौकीमा फर्निचर तथा फिक्चर्स	३११२३	नेपाल सरकार - समानिकरण अनुदान - नगद अनुदान	१५०	०	०	१५०	
२७५	काउरे लाम्पाटा मोटरवाटो नयाँ ट्रयाक खोले	३११५१	नेपाल सरकार - समानिकरण अनुदान - नगद अनुदान	०	०	३००	३००	
२७६	खहरे डाँडागाउँ मोहोरा ग्रामीण सडक	३११५१	नेपाल सरकार - समानिकरण अनुदान - नगद अनुदान	०	१५००	०	१५००	
२७७	तर्जी बराह मन्दिर सिंढी बाटो	३११५१	नेपाल सरकार - समानिकरण अनुदान - नगद अनुदान	०	२५०	०	२५०	
२७८	तल्लो बारी गोरेटो बाटो	३११५१	नेपाल सरकार - समानिकरण अनुदान - नगद अनुदान	०	२५०	०	२५०	
२७९	धारापानी सिंढी बाटो निर्माण	३११५१	नेपाल सरकार - समानिकरण अनुदान - नगद अनुदान	०	१५०	०	१५०	
२८०	निष्पक्ष मा वि शिव मन्दिर बाटो ढलान	३११५१	नेपाल सरकार - समानिकरण अनुदान - नगद अनुदान	०	३५०	०	३५०	
२८१	पैरे बाँधको नाक रेलिङ तथा सिंढी बाटो	३११५१	नेपाल सरकार - समानिकरण अनुदान - नगद अनुदान	०	२००	०	२००	
२८२	बाँधको नाक देवी मन्दिर चिसापानी ग्रामीण सडक स्तरोन्नती	३११५१	नेपाल सरकार - समानिकरण अनुदान - नगद अनुदान	०	२५०	०	२५०	
२८३	मोहोरा रोका खोला चिचिम्ले पर्यटकीय सिंढी बाटो	३११५१	नेपाल सरकार - समानिकरण अनुदान - नगद अनुदान	०	०	३००	३००	
२८४	रिभान मुलगाउँ ग्रामीण सडक स्तरोन्नती	३११५१	नेपाल सरकार - समानिकरण अनुदान - नगद अनुदान	०	६००	०	६००	
२८५	हुम्दी लाम्पाटा गौडामुख ग्रामीण सडक स्तरोन्नती	३११५१	नेपाल सरकार - समानिकरण अनुदान - नगद अनुदान	०	०	५००	५००	

सि. नं.	कार्यक्रम/आयोजना /क्रियाकलापको नाम	खर्च शीर्षक	स्रोत	विनियोजन रु.				कैफियत
				प्रथम चौमासिक	दोश्रो चौमासिक	तेस्रो चौमासिक	जम्मा	
२८६	ग्याविन जाली खरिद	३११५४	नेपाल सरकार - समानिकरण अनुदान - नगद अनुदान	१५०	०	०	१५०	
२८७	गैरीखेत सिंचाइ कुलो	३११५५	नेपाल सरकार - समानिकरण अनुदान - नगद अनुदान	०	२५०	०	२५०	
२८८	लौसीबोट खेल मजुवा सिंचाइ कुलो निर्माण	३११५५	नेपाल सरकार - समानिकरण अनुदान - नगद अनुदान	०	०	३००	३००	
२८९	डाँडागाउँ भित्र नाली निर्माण	३११५८	नेपाल सरकार - समानिकरण अनुदान - नगद अनुदान	१५०	०	०	१५०	
२९०	खेल मैदान निर्माण माछापुच्छ्रे पछाडी	३११५९	नेपाल सरकार - समानिकरण अनुदान - नगद अनुदान	०	०	२५०	२५०	
२९१	प्रगती युवा क्लब भवन निर्माण	३११५९	नेपाल सरकार - समानिकरण अनुदान - नगद अनुदान	३००	०	०	३००	
<b>माछापुच्छ्रे गाउँपालिका वडा नं.६ (८०४३९५०२२०६)</b>								
२९२	पानी तथा विजुली	२२१११	राजश्व बाँडफाँड - संघीय सरकार - राजश्व बाँडफाँड - नगद	५	५	५	१५	
२९३	संचार महसुल	२२११२	राजश्व बाँडफाँड - संघीय सरकार - राजश्व बाँडफाँड - नगद	८	८	८	२४	
२९४	इन्धन (कार्यालय प्रयोजन)	२२२१२	राजश्व बाँडफाँड - संघीय सरकार - राजश्व बाँडफाँड - नगद	१५	२०	२०	५५	
२९५	सवारी साधन मर्मत खर्च	२२२१३	राजश्व बाँडफाँड - संघीय सरकार - राजश्व बाँडफाँड - नगद	१०	१५	१५	४०	
२९६	मेशिनरी तथा औजार मर्मत सम्भार तथा सञ्चालन खर्च	२२२२१	राजश्व बाँडफाँड - संघीय सरकार - राजश्व बाँडफाँड - नगद	५	५	५	१५	

सि. नं.	कार्यक्रम/आयोजना /क्रियाकलापको नाम	खर्च शीर्षक	स्रोत	विनियोजन रु.				श्रेणी
				प्रथम चौमासिक	दोश्रो चौमासिक	तेस्रो चौमासिक	जम्मा	
२९७	मसलन्द तथा कार्यालय सामग्री	२२३११	राजश्व बाँडफाँड - संघीय सरकार - राजश्व बाँडफाँड - नगद	२०	२०	२०	६०	
२९८	पत्रपत्रिका, छपाई तथा सूचना प्रकाशन खर्च	२२३१५	राजश्व बाँडफाँड - संघीय सरकार - राजश्व बाँडफाँड - नगद	५	५	५	१५	
२९९	शिक्षा स्वास्थ्य अभिमुखिकरण तालिम	२२४११	नेपाल सरकार - समानिकरण अनुदान - नगद अनुदान	१००	२००	१००	४००	
३००	कार्यक्रम खर्च	२२५२२	राजश्व बाँडफाँड - संघीय सरकार - राजश्व बाँडफाँड - नगद	१५	१५	२०	५०	
३०१	पशु स्वास्थ्य कार्यक्रम	२२५२२	नेपाल सरकार - समानिकरण अनुदान - नगद अनुदान	१००	०	०	१००	
३०२	अनुगमन, मूल्यांकन खर्च	२२६११	राजश्व बाँडफाँड - संघीय सरकार - राजश्व बाँडफाँड - नगद	१५	२०	२०	५५	
३०३	विविध खर्च	२२७११	राजश्व बाँडफाँड - संघीय सरकार - राजश्व बाँडफाँड - नगद	१५	१५	२०	५०	
३०४	सामुदायिक भवन तथा खोपकेन्द्र( ओखारी, रुद्रे, हडौले)	३१११२	नेपाल सरकार - समानिकरण अनुदान - नगद अनुदान	१००	२००	१००	४००	
३०५	कृषि हलो खरीद	३११२२	नेपाल सरकार - समानिकरण अनुदान - नगद अनुदान	०	१००	०	१००	
३०६	टपरी निर्माण मेसिन	३११२२	नेपाल सरकार - समानिकरण अनुदान - नगद अनुदान	४००	०	०	४००	
३०७	कृषि नर्सरी	३११३१	नेपाल सरकार - समानिकरण अनुदान - नगद अनुदान	१००	१००	१००	३००	
३०८	ठुल दुङ्गा ओखरि भुसुने डडाली मोटरवाटो	३११५१	नेपाल सरकार - समानिकरण अनुदान - नगद अनुदान	०	४००	४००	८००	

सि. नं.	कार्यक्रम/आयोजना /क्रियाकलापको नाम	खर्च शीर्षक	स्रोत	विनियोजन रु.				कीफियत
				प्रथम चौमासिक	दोश्रो चौमासिक	तेस्रो चौमासिक	जम्मा	
३०९	ठुला पधेरा जयकोट पर्यटन पदमार्ग	३११५१	नेपाल सरकार - समानिकरण अनुदान - नगद अनुदान	०	३००	०	३००	
३१०	फल्लेबेसी हडौले मोटरबाटो	३११५१	नेपाल सरकार - समानिकरण अनुदान - नगद अनुदान	०	६००	०	६००	
३११	मध्यम मार्गीय मोटर बाटो अस्ताम नुवाँगाउ गौरागाउँ हहौले	३११५१	नेपाल सरकार - समानिकरण अनुदान - नगद अनुदान	०	१५००	०	१५००	
३१२	अन्य खहरेखोला तटबन्धन	३११५४	नेपाल सरकार - समानिकरण अनुदान - नगद अनुदान	०	१५०	१५०	३००	
३१३	इदिखोला तटबन्धन	३११५४	नेपाल सरकार - समानिकरण अनुदान - नगद अनुदान	०	०	४००	४००	
३१४	मर्दिखोला तटबन्धन	३११५४	नेपाल सरकार - समानिकरण अनुदान - नगद अनुदान	०	३००	०	३००	
३१५	अन्य सिँचाई आयोजना	३११५५	नेपाल सरकार - समानिकरण अनुदान - नगद अनुदान	०	१५०	१५०	३००	
३१६	मुलखोला अस्तामटारी सिँचाई	३११५५	नेपाल सरकार - समानिकरण अनुदान - नगद अनुदान	०	१५०	१५०	३००	
३१७	अस्ताम उदिनढङ्गा देखि मर्दी पुल पर्यटन पदमार्ग	३११५९	नेपाल सरकार - समानिकरण अनुदान - नगद अनुदान	०	१००	१००	२००	
३१८	ठुला पधेरा खेल मैदान	३११५९	नेपाल सरकार - समानिकरण अनुदान - नगद अनुदान	०	३००	०	३००	
<b>माछापुच्छ्रे गाउँपालिका वडा नं.७ (८०४३९५०२२०७)</b>								
३१९	पानी तथा बिजुली	२२१११	राजश्व बाँडफाँड - संघीय सरकार - राजश्व बाँडफाँड - नगद	५	५	५	१५	

सि. नं.	कार्यक्रम/आयोजना /क्रियाकलापको नाम	खर्च शीर्षक	स्रोत	विनियोजन रु.				श्रेणी
				प्रथम चौमासिक	दोश्रो चौमासिक	तेस्रो चौमासिक	जम्मा	
३२०	संचार महसुल	२२११२	राजश्व बाँडफाँड - संघीय सरकार - राजश्व बाँडफाँड - नगद	८	८	८	२४	
३२१	इन्धन (कार्यालय प्रयोजन)	२२२१२	राजश्व बाँडफाँड - संघीय सरकार - राजश्व बाँडफाँड - नगद	१५	२०	२०	५५	
३२२	सवारी साधन मर्मत खर्च	२२२१३	राजश्व बाँडफाँड - संघीय सरकार - राजश्व बाँडफाँड - नगद	१०	१५	१५	४०	
३२३	मेशिनरी तथा औजार मर्मत सम्भार तथा सञ्चालन खर्च	२२२२१	राजश्व बाँडफाँड - संघीय सरकार - राजश्व बाँडफाँड - नगद	५	५	५	१५	
३२४	मसलन्द तथा कार्यालय सामग्री	२२३११	राजश्व बाँडफाँड - संघीय सरकार - राजश्व बाँडफाँड - नगद	२०	२०	२०	६०	
३२५	पत्रपत्रिका, छपाई तथा सूचना प्रकाशन खर्च	२२३१५	राजश्व बाँडफाँड - संघीय सरकार - राजश्व बाँडफाँड - नगद	५	५	५	१५	
३२६	एकीकृत कृषी योजना	२२५२२	नेपाल सरकार - समानिकरण अनुदान - नगद अनुदान	३००	३००	४००	१०००	
३२७	कार्यक्रम खर्च	२२५२२	राजश्व बाँडफाँड - संघीय सरकार - राजश्व बाँडफाँड - नगद	१५	१५	२०	५०	
३२८	अनुगमन, मूल्यांकन खर्च	२२६११	राजश्व बाँडफाँड - संघीय सरकार - राजश्व बाँडफाँड - नगद	१५	२०	२०	५५	
३२९	विविध खर्च	२२७११	राजश्व बाँडफाँड - संघीय सरकार - राजश्व बाँडफाँड - नगद	१५	१५	२०	५०	
३३०	आलडाँडा मुलावारी कुल्लु मोटरबाटो स्तरोन्नती	३११५१	नेपाल सरकार - समानिकरण अनुदान - नगद अनुदान	०	२५०	२५०	५००	
३३१	कोल्थु कम्स्योखोर मोटर बाटो	३११५१	नेपाल सरकार - समानिकरण अनुदान - नगद अनुदान	०	४००	०	४००	

सि. नं.	कार्यक्रम/आयोजना /क्रियाकलापको नाम	खर्च शीर्षक	स्रोत	विनियोजन रु.				कैफियत
				प्रथम चौमासिक	दोश्रो चौमासिक	तेस्रो चौमासिक	जम्मा	
३३२	देउराली धारापानी गोरेटोबाटो	३११५१	नेपाल सरकार - समानिकरण अनुदान - नगद अनुदान	०	२५०	२५०	५००	
३३३	न्हेगो नयाँ चौतारी गंगा जमुना करासे मोटर बाटो स्तरोन्नती तथा विस्तार	३११५१	नेपाल सरकार - समानिकरण अनुदान - नगद अनुदान	०	१५०	१५०	३००	
३३४	पारिला देखी मूल बाटो सिंढी मार्ग	३११५१	नेपाल सरकार - समानिकरण अनुदान - नगद अनुदान	१५०	१५०	०	३००	
३३५	भानेचोक उदय मा वि मोटरबाटो	३११५१	नेपाल सरकार - समानिकरण अनुदान - नगद अनुदान	०	४००	०	४००	
३३६	मुदुचे भिवाड मोटरबाटो स्तरोन्नती	३११५१	नेपाल सरकार - समानिकरण अनुदान - नगद अनुदान	२००	२००	०	४००	
३३७	वडा कार्यालय देखी इदि खोला मोटरबाटो	३११५१	नेपाल सरकार - समानिकरण अनुदान - नगद अनुदान	०	७५०	७५०	१५००	
३३८	वडा कार्यालयबाट सुरे मोटरबाटो स्तरोन्नती	३११५१	नेपाल सरकार - समानिकरण अनुदान - नगद अनुदान	०	४००	०	४००	
३३९	समाजघरबाट तलेत्रासम्म मोटरबाटो स्तरोन्नती	३११५१	नेपाल सरकार - समानिकरण अनुदान - नगद अनुदान	०	१५०	१५०	३००	
३४०	ब्याडखोला तल्लो लखने सिंचाइ योजना	३११५५	नेपाल सरकार - समानिकरण अनुदान - नगद अनुदान	०	१५०	१५०	३००	
३४१	लौसीबोट खेल मैदान निर्माण	३११५९	नेपाल सरकार - समानिकरण अनुदान - नगद अनुदान	०	४००	०	४००	
३४२	स्वास्थ्य चौकी मर्मत	३११६१	नेपाल सरकार - समानिकरण अनुदान - नगद अनुदान	०	३००	०	३००	

सि. नं.	कार्यक्रम/आयोजना /क्रियाकलापको नाम	खर्च शीर्षक	स्रोत	विनियोजन रु.				कैफियत
				प्रथम चौमासिक	दोश्रो चौमासिक	तेस्रो चौमासिक	जम्मा	
<b>माछापुच्छ्रे गाउँपालिका वडा नं.८ ( ८०४३९५०२२०८</b>								
३४३	पानी तथा बिजुली	२२१११	राजश्व बाँडफाँड - संघीय सरकार - राजश्व बाँडफाँड - नगद	५	५	५	१५	
३४४	संचार महसुल	२२११२	राजश्व बाँडफाँड - संघीय सरकार - राजश्व बाँडफाँड - नगद	८	८	८	२४	
३४५	इन्धन (कार्यालय प्रयोजन)	२२२१२	राजश्व बाँडफाँड - संघीय सरकार - राजश्व बाँडफाँड - नगद	१५	२०	२०	५५	
३४६	सवारी साधन मर्मत खर्च	२२२१३	राजश्व बाँडफाँड - संघीय सरकार - राजश्व बाँडफाँड - नगद	१०	१५	१५	४०	
३४७	मेशिनरी तथा औजार मर्मत सम्भार तथा सञ्चालन खर्च	२२२२१	राजश्व बाँडफाँड - संघीय सरकार - राजश्व बाँडफाँड - नगद	५	५	५	१५	
३४८	मसलन्द तथा कार्यालय सामग्री	२२३११	राजश्व बाँडफाँड - संघीय सरकार - राजश्व बाँडफाँड - नगद	२०	२०	२०	६०	
३४९	पत्रपत्रिका, छपाई तथा सूचना प्रकाशन खर्च	२२३१५	राजश्व बाँडफाँड - संघीय सरकार - राजश्व बाँडफाँड - नगद	५	५	५	१५	
३५०	कृषि अनुदान	२२५२२	नेपाल सरकार - समानिकरण अनुदान - नगद अनुदान	३००	४००	३००	१०००	
३५१	कार्यक्रम खर्च	२२५२२	राजश्व बाँडफाँड - संघीय सरकार - राजश्व बाँडफाँड - नगद	१५	१५	२०	५०	
३५२	युवा खेलकुद कार्यक्रम	२२५२२	नेपाल सरकार - समानिकरण अनुदान - नगद अनुदान	०	२००	०	२००	
३५३	अनुगमन, मूल्यांकन खर्च	२२६११	राजश्व बाँडफाँड - संघीय सरकार - राजश्व बाँडफाँड - नगद	१५	२०	२०	५५	



सि. नं.	कार्यक्रम/आयोजना /क्रियाकलापको नाम	खर्च शीर्षक	स्रोत	विनियोजन रु.				कीफियत
				प्रथम चौमासिक	दोश्रो चौमासिक	तेस्रो चौमासिक	जम्मा	
३५४	विविध खर्च	२२७११	राजश्व बाँडफाँड - संघीय सरकार - राजश्व बाँडफाँड - नगद	१५	१५	२०	५०	
३५५	बाराही आ.वि. शिक्षक अनुदान	२५३११	नेपाल सरकार - समानिकरण अनुदान - नगद अनुदान	१००	५०	५०	२००	
३५६	मुख स्वास्थ्य कार्यक्रम	२५३१२	नेपाल सरकार - समानिकरण अनुदान - नगद अनुदान	५०	५०	१००	२००	
३५७	नौमती बाजा खरिद	२५३१५	नेपाल सरकार - समानिकरण अनुदान - नगद अनुदान	०	२००	०	२००	
३५८	खोराकोमुख सामुदायिक भवन	३१११२	नेपाल सरकार - समानिकरण अनुदान - नगद अनुदान	०	३००	०	३००	
३५९	खोराको मुख ठुटुङ्गा मोटर बाटो	३११५१	नेपाल सरकार - समानिकरण अनुदान - नगद अनुदान	४००	०	०	४००	
३६०	भाङ्गखोला ल्वाङ्ग मोटर बाटो	३११५१	नेपाल सरकार - समानिकरण अनुदान - नगद अनुदान	०	६००	०	६००	
३६१	लुम्रे कोलेली मोटर बाटो	३११५१	नेपाल सरकार - समानिकरण अनुदान - नगद अनुदान	०	१५००	०	१५००	
३६२	लुम्रे गोरेटो बाटो निर्माण	३११५१	नेपाल सरकार - समानिकरण अनुदान - नगद अनुदान	२००	२००	०	४००	
३६३	शान्ति घाट मोटर बाटो	३११५१	नेपाल सरकार - समानिकरण अनुदान - नगद अनुदान	२००	०	०	२००	
३६४	ग्याविन जाली खरिद	३११५४	नेपाल सरकार - समानिकरण अनुदान - नगद अनुदान	३००	०	०	३००	
३६५	केशवाङ्ग सिंचाई	३११५५	नेपाल सरकार - समानिकरण अनुदान - नगद अनुदान	०	३००	०	३००	

सि. नं.	कार्यक्रम/आयोजना /क्रियाकलापको नाम	खर्च शीर्षक	स्रोत	विनियोजन रु.				श्रेणीकृत
				प्रथम चौमासिक	दोश्रो चौमासिक	तेस्रो चौमासिक	जम्मा	
३६६	खोराको मुख ढल निकास	३११५८	नेपाल सरकार - समानिकरण अनुदान - नगद अनुदान	०	३००	०	३००	
३६७	अन्नपूर्ण आ.वि. प्राङ्गण निर्माण	३११५९	नेपाल सरकार - समानिकरण अनुदान - नगद अनुदान	२००	०	०	२००	
३६८	गोविन्द गौतम स्मृति खेल मैदान निर्माण	३११५९	नेपाल सरकार - समानिकरण अनुदान - नगद अनुदान	३००	०	०	३००	
३६९	नयाँपुल खेलमैदान	३११५९	नेपाल सरकार - समानिकरण अनुदान - नगद अनुदान	२००	०	०	२००	
३७०	शिव मन्दिर निर्माण लुम्बे	३११५९	नेपाल सरकार - समानिकरण अनुदान - नगद अनुदान	०	२००	०	२००	
<b>माछापुच्छ्रे गाउँपालिका वडा नं.९ (८०४३९५०२२०९)</b>								
३७१	पानी तथा बिजुली	२२१११	राजश्व बाँडफाँड -संघीय सरकार -राजश्व बाँडफाँड - नगद	५	५	५	१५	
३७२	संचार महसुल	२२११२	राजश्व बाँडफाँड - संघीय सरकार - राजश्व बाँडफाँड - नगद	८	८	८	२४	
३७३	इन्धन (कार्यालय प्रयोजन)	२२२१२	राजश्व बाँडफाँड - संघीय सरकार - राजश्व बाँडफाँड - नगद	१५	२०	२०	५५	
३७४	सवारी साधन मर्मत खर्च	२२२१३	राजश्व बाँडफाँड - संघीय सरकार - राजश्व बाँडफाँड - नगद	१०	१५	१५	४०	
३७५	मेशिनरी तथा औजार मर्मत सम्भार तथा सञ्चालन खर्च	२२२२१	राजश्व बाँडफाँड - संघीय सरकार - राजश्व बाँडफाँड - नगद	५	५	५	१५	
३७६	मसलन्द तथा कार्यालय सामग्री	२२३११	राजश्व बाँडफाँड - संघीय सरकार - राजश्व बाँडफाँड - नगद	२०	२०	२०	६०	

सि. नं.	कार्यक्रम/आयोजना /क्रियाकलापको नाम	खर्च शीर्षक	स्रोत	विनियोजन रु.				कैफियत
				प्रथम चौमासिक	दोश्रो चौमासिक	तेस्रो चौमासिक	जम्मा	
३७७	पत्रपत्रिका, छपाई तथा सूचना प्रकाशन खर्च	२२३१५	राजश्व बाँडफाँड - संघीय सरकार - राजश्व बाँडफाँड - नगद	५	५	५	१५	
३७८	एक परिवार एक करेसावारी परियोजना सञ्चालन र प्राविधिक व्यवस्थापन अनुदान	२२५२२	नेपाल सरकार - समानिकरण अनुदान - नगद अनुदान	७००	०	०	७००	
३७९	कार्यक्रम खर्च	२२५२२	राजश्व बाँडफाँड - संघीय सरकार - राजश्व बाँडफाँड - नगद	१५	१५	२०	५०	
३८०	व्यवसायीक बाखा र स्थानीय जातका कुखुरा पालन व्यवस्थापन र अनुदान कार्यक्रम	२२५२२	नेपाल सरकार - समानिकरण अनुदान - नगद अनुदान	७००	०	०	७००	
३८१	व्यवसायीक विउ उत्पादन प्रोत्साहन अनुदान	२२५२२	नेपाल सरकार - समानिकरण अनुदान - नगद अनुदान	३००	०	०	३००	
३८२	अनुगमन, मूल्यांकन खर्च	२२६११	राजश्व बाँडफाँड - संघीय सरकार - राजश्व बाँडफाँड - नगद	१५	२०	२०	५५	
३८३	विविध खर्च	२२७११	राजश्व बाँडफाँड - संघीय सरकार - राजश्व बाँडफाँड - नगद	१५	१५	२०	५०	
३८४	सामुदायीक औषधी कार्यक्रम ल्वाडघलेल स्वास्थ्य चौकी	२५३१२	नेपाल सरकार - समानिकरण अनुदान - नगद अनुदान	२००	०	०	२००	
३८५	फ्रन्चु सामुदायीक भवन	३१११२	नेपाल सरकार - समानिकरण अनुदान - नगद अनुदान	५००	०	०	५००	
३८६	पौखोला तक्रो फ्रन्चु मोटरवाटो	३११५१	नेपाल सरकार - समानिकरण अनुदान - नगद अनुदान	०	१५००	०	१५००	
३८७	सिरीम ईमु सिंचाई आयोजना	३११५५	नेपाल सरकार - समानिकरण अनुदान - नगद अनुदान	०	६००	०	६००	

सि. नं.	कार्यक्रम/आयोजना /क्रियाकलापको नाम	खर्च शीर्षक	स्रोत	विनियोजन रु.				कैफियत
				प्रथम चौमासिक	दोश्रो चौमासिक	तेस्रो चौमासिक	जम्मा	
३८८	पिलिङ्गेखोला सुनकौती नागी सिंचाई आयोजना	३११५५	नेपाल सरकार - समानिकरण अनुदान - नगद अनुदान	०	३००	०	३००	
३८९	भिमजुड छकम सिंचाई आयोजना	३११५५	नेपाल सरकार - समानिकरण अनुदान - नगद अनुदान	०	६००	०	६००	
३९०	वन नर्सरी व्यवस्थापन र विरुवा अनुदान कार्यक्रम	३११५७	नेपाल सरकार - समानिकरण अनुदान - नगद अनुदान	०	०	३००	३००	
३९१	कगाम स्कुलदेखी भिमजुड सम्मको सिडिवाटो	३११५९	नेपाल सरकार - समानिकरण अनुदान - नगद अनुदान	०	५००	०	५००	
३९२	घलेल देखी गुफा सम्मको पर्यटकीय सिडिवाटो	३११५९	नेपाल सरकार - समानिकरण अनुदान - नगद अनुदान	०	६००	०	६००	
३९३	मापुढुङ्गामा अवलोकन स्थल निर्माण	३११५९	नेपाल सरकार - समानिकरण अनुदान - नगद अनुदान	०	२००	०	२००	
कुल जम्मा				८५१३४.२१	१०७९५३.६	१४५५८१.४८	३३८६६९.२९	

आ.व २०७७/७८ मा संचालन हुने कार्यक्रम तथा योजनाहरू

पूर्वाधार विकास				
क्र. सं.	आयोजनाको नाम	आयोजना संचालन हुने स्थान	विनियोजित रकम	कैफियत
स्थानीय सडक, पुल तथा भोलुङ्गे पुल				
१	कोलचोक -रातोपानी पुल-भलावोट-गा.पा केन्द्र-भिडाबारी-धिताल-धम्पुस सडक	गा.पा	१६५०००००	संघ समपुरक अनुदान
२	कोलचोक-रातोपानी पुल-भलावोट-गा.पा केन्द्र-भिडाबारी-धिताल-धम्पुस सडक	गा.पा	१०००००००	प्रदेश समपुरक अनुदान
३	कोलचोक-रातोपानी पुल-भलावोट-गा.पा केन्द्र-भिडाबारी-धिताल-धम्पुस सडक	गा.पा	२६५०००००	गा.पा समपुरक
४	कुडवाड भित्रि सडक निर्माण	गा.पा	३००००००	प्रदेश सशर्त अनुदान
५	लस्ती खोला खानेपानी मुहान भुजेल थर खहरे खोल्सा भो.पु	गा.पा	३४०००००	संघ सशर्त अनुदान
६	खानी प्राभावित क्षेत्रका लागि विशेष कार्यक्रम	गा.पा	२२०७२४९०	आन्तरीक राजश्व
७	समपुरक कोष	गा.पा	१५००००००	
८	गुरुगौडा - गाउँपालिका केन्द्र समीबगर सडक	गा.पा	१५००००००	
९	सडक मर्मत सम्भार	गा.पा	५००००००	
१०	खानेपानी मुहान देखि लुम्पे घलेल सडक	गा.पा	१५००००००	
११	भीरकटेरा सडक खण्ड (ग्याविन तार जाली)	गा.पा	३००००००	
१२	मर्दि भो.पु देखि प्राथमिक स्वास्थ्य केन्द्र सम्म जाने बाटो	गा.पा	८०००००	
१३	आहाल देखि देविको थान सम्म ढलान बाटो	गा.पा	१५०००००	
१४	खैरेटोल पाटनथर टुसे मोटरबाटो विस्तार तथा स्तरउन्नती	वडा नं १	६०००००	
१५	सरीपाखा मिसा र रुम्जा मोटर बाटो स्तरउन्नती	वडा नं १	११०००००	
१६	वगर देखि भाटिनी डिल सम्मको गोरेटो बाटो	वडा नं १	२०००००	
१७	खाँदरजुड घलेखर्क खैमराड मोटरबाटो स्तरोन्नती	वडा नं २	२००००००	
१८	खरवारी मोटर बाटो ग्रामभेलिङ्ग	वडा नं २	३०००००	
१९	मेप्राङ्ग गोरेटो बाटो निर्माण	वडा नं २	१०००००	
२०	चौरा सिंढी बाटो निर्माण	वडा नं २	२०००००	
२१	घलेखर्क सिंढी बाटो निर्माण	वडा नं २	५०००००	
२२	कसेरी पंचबुद्ध बाटो ढलान	वडा नं २	२०००००	
२३	सिर्जना, पाटन,बराबोट,बिरुवा सडक स्तरोन्नति	वडा नं ३	१००००००	
२४	ठकुरीथर, श्रेष्ठचोक, सडक स्तरोन्नति	वडा नं ३	३०००००	

२५	डाँडो, धनगौडा, पांगुंगचोक, श्रेष्ठचोक सडक स्तरोन्नति	वडा नं ३	१५०००००	
२६	मेघराज( अचार्जे मोटर बाटो स्तरोन्नति	वडा नं ३	५०००००	
२७	भाटी(हिमालिचोक(बिसकुशिया मोटर बाटो स्तरोन्नति	वडा नं ३	३०००००	
२८	ट्रान्सफर्मर चोक( खहरे बाटो ढलान	वडा नं ३	३०००००	
२९	दौतरी पाटन मोटर बाटो मर्मत	वडा नं ३	३०००००	
३०	श्रेष्ठचोक, मैदाने भाटी सडक मर्मत	वडा नं ३	२०००००	
३१	वडाका अन्य भित्री शाखा बाटो मर्मत सम्भार	वडा नं ३	३०००००	
३२	वडा भित्रका शाखा सडकहरूको स्तरोन्नति	वडा नं ४	१४०००००	
३३	गा.पा समिवगर सडक स्तरोन्नति	वडा नं ४	१५०००००	
३४	डुढीको डिलदेखि भिरकटेरा सिंही बाटो	वडा नं ४	२०००००	
३५	सिंहीदेखि साउने कृषि सडक निर्माण	वडा नं ४	२०००००	
३६	दवाडी चोक सेराकोचौतारा खान्डुला कृषि सडक	वडा नं ४	२०००००	
३७	हुम्दी लाम्पाटा गौडामुख ग्रामिण सडक स्तरोन्नति	वडा नं ५	५०००००	
३८	खहरे डाँडागाउँ मोहारो ग्रामिण सडक	वडा नं ५	१५०००००	
३९	तल्लो बारी गोरेटो बाटो	वडा नं ५	२५००००	
४०	धारापानी सिंही बाटो निर्माण	वडा नं ५	१५००००	
४१	निष्पक्ष मा.वि शिव मन्दिर बाटो ढलान	वडा नं ५	३५००००	
४२	तगजी बराह मन्दिर सिंही बाटो	वडा नं ५	२५००००	
४३	पैरे बाँधको नाक रेलिड तथा सिंही बाटो	वडा नं ५	२०००००	
४४	रिभान मुलगाउँ ग्रामिण सडक स्तरोन्नति	वडा नं ५	६०००००	
४५	बाँधको नाक देवी मन्दिर चिसापानि ग्रामिण सडक स्तरोन्नति	वडा नं ५	२५००००	
४६	काउरे लाम्पाटा मोटरबाटो नयाँ टूयाक खोल्ने	वडा नं ५	३०००००	
४७	मध्यम मार्गीय मोटर बाटो अस्ताम नुवागाउँ गैरागाउँ हडौले	वडा नं ६	१५०००००	
४८	ठुलढुंगा ओखरी भुसुने डडाली मोटर बाटो	वडा नं ६	८०००००	
४९	फल्ले बेसी हडौले मोटर बाटो	वडा नं ६	६०००००	
५०	पारिला देखि मुल बाटो सिंही मार्ग	वडा नं ७	३०००००	
५१	वडा कार्यालय देखि इदिखोला मोटरबाटो	वडा नं ७	१५०००००	
५२	देउराली धारापानी गोरेटो बाटो	वडा नं ७	५०००००	
५३	भार्ने चोक उदय मा.वि मोटर बाटो	वडा नं ७	४०००००	
५४	न्हेगो, नयाँ चौतारी गंगा जमुना करासे मोटर बाटो स्तरोन्नति तथा विस्तार	वडा नं ७	३०००००	
५५	वडा बाट सुरे मोटरबाटो स्तरोन्नति	वडा नं ७	४०००००	
५६	मुदचे भिवाड मोटरबाटो स्तरोन्नति	वडा नं ७	४०००००	
५७	कोल्थु कम्स्योखोर मोटर बाटो	वडा नं ७	४०००००	

५८	आलडाँडा मुलावारी कुल्लु मो.वा. स्तरोन्नती	वडा नं ७	५०००००	
५९	समाजघर बाट तलत्रसम्म मो.वा स्तरोन्नती	वडा नं ७	३०००००	
६०	लुम्रे कोलेली मोटर बाटो	वडा नं ८	१५०००००	
६१	भाङ्गखोला ल्वाङ्ग मोटर बाटो	वडा नं ८	६०००००	
६२	खोराको मुख ठुटुङ्गा मोटर बाटो	वडा नं ८	४००००००	
६३	लुम्रे गोरेटो बाटो निर्माण	वडा नं ८	४००००००	
६४	शान्ति घाट मोटर बाटो	वडा नं ८	२००००००	
६५	पौखोला तक्रो फ्रन्चु मोटरबाटो	वडा नं ९	१५०००००	
६६	कगाम स्कुलदेखी भिमजुड सम्मको सिँढी बाटो	वडा नं ९	५००००००	
जम्मा			१५४०२२४९०	
सिँचाई				
१	सिँचाई कुलो मर्मत संभार	गा .पा	१००००००	
२	कोदीखोला धिप्राङखोला सिँचाई आयोजना शाखा कुलो समेत	वडा नं १	७००००००	
३	धिप्राङ बेंसी सिँचाई आयोजना घारीमा शाखा कुलो निर्माण	वडा नं १	४००००००	
४	उईंदु बेंसी सिँचाई शाखा कुलो निर्माण	वडा नं १	२००००००	
५	भलाउदी करुवा तालुङ्गे छिवाड सिँचाई योजना	वडा नं १	४००००००	
६	खारापानी सिँचाई कुलो मर्मत	वडा नं १	१५०००००	
७	दुलेगौंडा घोक्रे सिँचाई	वडा नं २	२००००००	
८	कोट कसेरी हेल्थपोष्ट सिँचाई	वडा नं २	३००००००	
९	ट्रान्समिटर गै-हाखोर सिँचाई	वडा नं २	२००००००	
१०	काभ्रे सिँचाई	वडा नं २	१५०००००	
११	सरस्वती प्रा.वि कुलो	वडा नं २	५०००००	
१२	पहिराको मुख बिरुवा ठुलछहरो, खोल्सो, निवुवाबोट सिँचाई कुलो	वडा नं ३	७००००००	
१३	खरिबोट सिँचाई कुलो	वडा नं ३	२००००००	
१४	उपल्लो तक्याम खरवारी सिँचाई कुलो	वडा नं ३	२००००००	
१५	ढुंगिम सिँचाई कुलो	वडा नं ३	१००००००	
१६	खर्कतरा सिँचाई कुलो	वडा नं ३	१००००००	
१७	डाँडो सिँचाई कुलो	वडा नं ३	१००००००	
१८	साँदी तेर्सो सिँचाई कुलो मर्मत	वडा नं ४	५००००००	
१९	मान्द्रे गौचोर सिँचाई कुलो मर्मत	वडा नं ४	५००००००	
२०	मान्द्रे घारी सिँचाई कुलो मर्मत	वडा नं ४	५००००००	
२१	सुशाउने किले कालिमाटी सिँचाई कुलो मर्मत	वडा नं ४	२००००००	
२२	प्रस्तावित गा.पा भवनदेखि ढाँडाको छहरा सम्म सिँचाई कुलो मर्मत	वडा नं ४	३००००००	

२३	गैरीखेत सिंचाई कुलो	वडा नं ५	२५००००	
२४	लौसी बोट मजुवा सिंचाई कुलो	वडा नं ५	३०००००	
२५	मुल खोला (अस्ताम टारी सिंचाई	वडा नं ६	३०००००	
२६	अन्य सिंचाई आयोजना	वडा नं ६	३०००००	
२७	ब्याडखोला तल्लो लखने सिंचाई योजना	वडा नं ७	३०००००	
२८	केशवाङ्ग सिंचाई	वडा नं ८	३०००००	
२९	भिमजुड छकम सिंचाई आयोजना	वडा नं ९	६०००००	
३०	पिलिङ्गेखोला सुनकौती नागी सिंचाई आयोजना	वडा नं ९	३०००००	
३१	गिरीम ईमु सिंचाई आयोजना	वडा नं ९	६०००००	
जम्मा			१०४०००००	
<b>भवन तथा शहरी विकास</b>				
१	गा.पा प्रशासकीय भवन	गा.पा	३०००००००	संघ/जिसस समपुरक अनुदान
२	गा.पा प्रशासकीय भवन	गा.पा	५०००००००	प्रदेश समपुरक अनुदान
३	गा.पा प्रशासकीय भवन	गा.पा	३०००००००	गा.पा समपुरक
४	विद्यालय भौतिक पूर्वाधार निर्माण	गा.पा	१४००००००	सशर्त अनुदान
५	सामुदायिक भवन निर्माण तथा मर्मत सम्भार	वडा नं १	५००००००	
६	पोजेतातोपानी कुण्ड तथा शौचालय निर्माण	वडा नं १	२००००००	
७	अन्नपुर्ण आ.वि कम्पाउण्ड निर्माण	वडा नं १	१५०००००	
८	नेपाल मगर संघ सामुदायिक भवन	वडा नं ३	१००००००	
९	जनजागरण नागरिक सचेतना केन्द्र भवन	वडा नं ३	१००००००	
१०	नेपाल रेडक्रस सोसाइटी उपशाखा पूर्वाधार	वडा नं ३	३००००००	
११	प्रगति युवा क्लब भवन निर्माण	वडा नं ५	३००००००	
१२	सामुदायिक भवन तथा खोपकेन्द्र (ओखरी, रुद्रे हडौले) निर्माण	वडा नं ६	४००००००	
१३	स्वास्थ्य चौकी मर्मत	वडा नं ७	३००००००	
१४	खोराकोमुख सामुदायिक भवन	वडा नं ८	३००००००	
१५	पुन्धु सामुदायिक भवन	वडा नं ९	५००००००	
जम्मा			६९५५००००	
<b>उर्जा</b>				
१	राष्ट्रिय ग्रामिण तथा नविकरणीय उर्जा कार्यक्रम	गा.पा	८००००००	सशर्त अनुदान
२	विस कुरिया देखि टुसे चौतारो सम्म सौर्य सडक बत्ती जडान	वडा नं १	२००००००	
३	सोलार बत्ती जडान	वडा नं २	५००००००	
जम्मा			१५००००००	
कुल जम्मा			२३५४७२४९०	



सामाजिक विकास				
क्र. सं.	आयोजनाको नाम	आयोजना संचालन हुने स्थान	अनुमानित रकम	कैफियत
<b>शिक्षा</b>				
१	परिक्षा संचालन	गा.पा	५०००००	
२	ईसिडी शिक्षक अनुदान	गा.पा	५८८०००	
३	मातृभाषा शिक्षा व्यवस्थापन तथा शिक्षक अनुदान	गा.पा	२५००००	
४	सामुदायिक शिक्षालय अतिरिक्त क्रियाकलाप	गा.पा	८०००००	
५	स्थानीय पाठ्यक्रम निर्माण र व्यवस्थापन	गा.पा	५०००००	
६	EMIS लेखा तथा अन्य तालिम	गा.पा	३०००००	
७	ईसिडी शुधार	गा.पा	५०००००	
८	उच्च शिक्षा छात्रवृत्ति	गा.पा	१००००००	
९	शारदा मा.वि शिक्षक अनुदान	वडा नं १	४०००००	
१०	श्री कृष्ण महादेव आ.वि खैमराड अनुदान	वडा नं २	३०००००	
११	निष्पक्ष मा.वि शिक्षक अनुदान	वडा नं ५	८०००००	
१२	शिक्षा, स्वास्थ्य अभिमुखिकरण तालिम	वडा नं ६	४०००००	
१३	अन्तर्पूर्ण आ.वि. प्राङ्गण निर्माण	वडा नं ८	२०००००	
१४	बाराही आ.वि शिक्षक अनुदान	वडा नं ८	२०००००	
जम्मा			६७३८०००	
<b>स्वास्थ्य</b>				
१	वर्धिडासेन्टर सुदृढीकरण	गा.पा	१५०००००	
२	औषधि खरिद	गा.पा	७०००००	
३	विपन्न नागरिक उपचार विमा कार्यक्रम	गा.पा	५०००००	
४	महिला स्वास्थ्य स्वमसेविका यातायात	गा.पा	५०८८००	
५	गर्भवतीसँग उपाध्यक्ष कार्यक्रम	गा.पा	४०००००	
६	वडा नं ८ को स्वास्थ्य सेवा केन्द्र व्यवस्थापन	गा.पा	४०००००	
७	सामुदायिक स्वास्थ्य प्रवर्द्धनर आमा स्वास्थ्य प्रवर्द्धन कार्यक्रम	वडा नं १	१०००००	
८	एम्बुलेन्सरल्याव व्यवस्थापन	वडा नं २	५०००००	
९	स्वास्थ्य चौकी कार्यक्रम	वडा नं २	५०००००	
१०	मुख स्वास्थ्य कार्यक्रम	वडा नं ८	२०००००	
११	सामुदायिक औषधी कार्यक्रम ल्वाङ्घलेल स्वास्थ्य चौकी	वडा नं ९	२०००००	
जम्मा			५५०८८००	

खानेपानी तथा सरसफाई				
१	लाहाचोक खानेपानी आयोजना	गा.पा	७५०००००	संघ विशेष अनुदान
२	धिताल खानेपानी आयोजना	गा.पा	५८०००००	संघ विशेष अनुदान
३	एक घर एक धारा	गा.पा	१०००००००	
४	माछापुच्छ्रे मोडेल ट्रेकमा साइन पोस्टिड तथा खानेपानी व्यवस्थापन	वडा नं १	३०००००	
५	खैरे टुसे पाटन थर खानेपानी योजना	वडा नं १	३०००००	
६	गुराँसे युवा क्लब खेल मैदानको संरक्षणको लागि नाला निर्माण	वडा नं १	२०००००	
७	डिस्टाटोल ढल निकास	वडा नं २	२०००००	
८	बिजुलिचोक र हुंडाको मुखमा नाला निकास	वडा नं ३	३०००००	
९	डाँडागाउँ भित्र नाला निर्माण	वडा नं ५	१५००००	
१०	खोराको मुख ढल निकास	वडा नं ८	३०००००	
जम्मा			२५०५००००	
संस्कृतिक प्रवर्द्धन				
१	मूल संरक्षण तथा कोट मौला देउराली पुजा व्यवस्थापन	वडा नं ४	२०००००	
२	शिव मन्दिर निर्माण लुम्रे	वडा नं ८	२०००००	
३	नौमती बाजा खरिद	वडा नं ८	२०००००	
जम्मा			६०००००	
खेलकुद तथा मनोरञ्जन				
१	राष्ट्रपति रनिड सिल्ड	गा.पा	१००००००	
२	पुन समाज खेल मैदानको प्यारफिट निर्माण	वडा नं १	२०००००	
३	युवा विकास तथा खेलकुद मैदान निर्माण	वडा नं १	३०००००	
४	वडा स्तरीय खेलकुद	वडा नं २	४०००००	
५	ढोकाको मुख पाटनमा खेल मैदान निर्माण	वडा नं ३	१०००००	
६	खेल मैदान निर्माण (माछापुच्छ्रे पछाडी)	वडा नं ५	२५००००	
७	ठुल पँधेरा खेल मैदान	वडा नं ६	३०००००	
८	लौसिवाट खेल मैदान	वडा नं ७	४०००००	
९	नयाँपुल खेलमैदान	वडा नं ८	२०००००	
१०	युवा खेलकुद कार्यक्रम	वडा नं ८	२०००००	
११	लुम्रे गोविन्द गौतम स्मृति खेल मैदान निर्माण	वडा नं ८	३०००००	
जम्मा			३६५००००	
लैंगिक समानता तथा सामाजिक समावेशीकरण				
१	लैङ्गिक हिंसा निवारण कोष	गा.पा	२०००००	
२	लक्षित वर्ग सहयोग कार्यक्रम	वडा नं ४	३०००००	

उपाध्यक्षसँग महिला तथा बालबालिका कार्यक्रम				
१	कोभिड १९ को असरले जोखिममा परेका महिला तथा बालबालिकाको लागि पुनर्स्थापना कार्यक्रम	गा.पा	२०००००	
२	सिप विकास तालिम	गा.पा	९०००००	
३	महिला सञ्जाल सदस्य बैठक	गा.पा	६००००	
४	अन्तराष्ट्रिय महिला दिवस	गा.पा	१३५०००	
५	लैंगिक हिंसा विरुद्धको १६ दिने अभियान	गा.पा	५०००००	
६	महिलाहरूका विशेष पर्व तथा सांस्कृतिक संरक्षण कार्यक्रम	गा.पा	४५००००	
७	लोक सेवा आयोग तयारी कक्षा	गा.पा	३०००००	
८	महिला स्वास्थ्य शिविर	गा.पा	१०००००	
९	स्थानीय बालमैत्रि वडा घोषणा कार्यक्रम	गा.पा	१५०००००	
१०	बाल मैत्रि स्थानीय शासन सम्बन्धी अन्तक्रियात्मक कार्यक्रम	गा.पा	५०००००	
११	राष्ट्रिय बाल दिवस वडास्तरिय	गा.पा	१३५००००	
१२	राष्ट्रिय बाल दिवस गाउँपालिकास्तरीय(हाजिरी जवाफ प्रतियोगिता)	गा.पा	५०००००	
१३	विपन्न तथा अभिभावक विहिन बालबालिकाको लागि आर्थिक सहयोग	गा.पा	१००००००	
१४	गाउँपालिका स्तरीय बाल सञ्जाल बैठक खर्च	गा.पा	४५००००	
१५	बाल सञ्जालका पदाधिकारीहरूलाई पुनर्ताजगी तालिम	गा.पा	५०००००	
१६	अनुगमन तर्फ	गा.पा	३०००००	
जेष्ठ नागरिक तर्फ				
१	जेष्ठ नागरिक दिवस	गा.पा	१४०००००	
२	अन्तरपुस्ता सिप हस्तान्तरण कार्यक्रम	गा.पा	५०००००	
३	युरिकन प्यान वितरण	गा.पा	१००००००	
४	जेष्ठ नागरिक धार्मिक भ्रमण	गा.पा	२००००००	
५	जेष्ठ नागरिक स्वास्थ्य शिविर	गा.पा	१००००००	
६	गाउँपालिका स्तरीय जेष्ठ नागरिक सञ्जाल बैठक	गा.पा	६०००००	
अपांगता सम्बन्धी कार्यक्रम				
१	कोभिड १९ को असरले जोखिममा परेका अपांगता भएका व्यक्तिहरूको लागि पुनर्स्थापना कार्यक्रम	गा.पा	१००००००	
२	सरोकारवालाहरू बिच अन्तरक्रिया कार्यक्रम	गा.पा	५०००००	
३	अन्तराष्ट्रिय अपांग दिवस	गा.पा	५०००००	
४	अपांग समन्वय समितिको बैठक खर्च	गा.पा	१००००००	
५	अपांगताभएका व्यक्तिहरूका लागि आय आर्जन कार्यक्रम	गा.पा	२५०००००	
६	अपांगताभएका व्यक्तिहरूका लागि सहयोगी सामग्री वितरण	गा.पा	२००००००	

दलित तर्फ				
१	उद्घोषण तथा भाषणकला तालिम जनप्रतिनिधि सहित पुनर्ताजगी तालिम	गा.पा	१०००००	
२	कानुनी सचेतना पाठशाला कार्यक्रम	गा.पा	२०००००	
३	प्राविधिक शिक्षा अध्ययन गरिरहेका दलित विद्यार्थीहरूलाई छात्रवृत्ति तथा शैक्षिक अनुदान	गा.पा	३०००००	
४	अन्तराष्ट्रिय रङ्गभेद तथा जातिभेद उन्मुलन दिवस(विविध सांस्कृतिक एवम् खेलकुद कार्यक्रम सहित)	गा.पा	१०००००	
जनजाती तर्फ		गा.पा	५०००००	
जम्मा			५५०००००	
कुल जम्मा			४७०४६८००	

आर्थिक विकास				
क्र. सं.	आयोजनाको नाम	आयोजना संचालन हुने स्थान	अनुमानित रकम	कैफियत
कृषि				
१	राष्ट्रिय फलफुल विकास कार्यक्रम	गा.पा	२३०००००	सशर्त अनुदान
२	प्रधानमन्त्री कृषि आधुनिकिकरण परियोजना	गा.पा	३९०००००	सशर्त अनुदान
३	मिनी टिलर खरिद	गा.पा	९०००००	
४	प्लास्टिक टनेल	गा.पा	१००००००	
५	बाली कटानी	गा.पा	५०००००	
६	मल तथा भर्मी कम्पोस्ट व्यवस्थापन	गा.पा	१५००००	
७	माटो परिक्षण	गा.पा	२५००००	
८	बिउ विजन वितरण तथा तालिम सञ्चालन	वडा नं १	२०००००	
९	घिचुक घडेरी पाखा बालि संरक्षण	वडा नं २	१०००००	
१०	जडिबुटि खेति खैमराड	वडा नं २	२०००००	
११	कृषि तथा पशु सम्बन्धी कार्यक्रम संचालन	वडा नं ४	३०००००	
१२	कृषि नर्सरी	वडा नं ६	३०००००	
१३	कृषि हलो/मिनी टिलर खरिद	वडा नं ६	१०००००	
१४	एकिकृत कृषि योजना	वडा नं ७	१००००००	
१५	कृषि अनुदान	वडा नं ८	१००००००	
१६	वन नर्सरी व्यवस्थापन र विरुवा अनुदान कार्यक्रम	वडा नं ९	३०००००	
१७	व्यवसायीक बिऊ उत्पादन प्रोत्साहन अनुदान	वडा नं ९	३०००००	
१८	एक परिवार एक करेसावारी परियोजना सञ्चालन र प्राविधिक व्यवस्थापन अनुदान	वडा नं ९	७०००००	
जम्मा			१३०५००००	

पशु सेवा				
१	लागत साभेदारीमा भैसी प्रवर्द्धन कार्यक्रम	गा.पा	२१३३०००	सशर्त अनुदान
२	Artificial Insemination कार्यक्रम	गा.पा	१४७०००	सशर्त अनुदान
३	पशु बिमा प्रवर्द्धन तालिम	गा.पा	१०००००	
४	ल्याब स्थापना	गा.पा	४०००००	
५	भ्याकसिनेसन	गा.पा	१५००००	
६	औषधि खरिद	गा.पा	१५००००	
७	दुध बिक्रीको आधारमा अनुदान	गा.पा	१००००००	
८	घाँस विउ वितरण	गा.पा	४५००००	
९	पशुपालक कृषक लाई अनुदान	वडा नं १	२०००००	
१०	गोबर जाँच्ने मेशिन खरिद	वडा नं २	१०००००	
११	पशु स्वास्थ्य कार्यक्रम	वडा नं ६	१०००००	
१२	व्यवसायीक बाखा र स्थानीय जातका कुखुरा पालन व्यवस्थापन र अनुदान कार्यक्रम	वडा नं ९	७०००००	
जम्मा			५६३००००	
उद्योग तथा वाणिज्य				
१	लघु उद्यम विकास कार्यक्रम	गा.पा	३९०००००	सशर्त अनुदान
२	लघु उद्यम घुम्ती कोष	गा.पा	५००००००	
३	टपरी निर्माण मेशिन	वडा नं ६	४०००००	
जम्मा				
जम्मा			९३०००००	
सहकारी				
१	सहकारी लेखा व्यवस्थापन तालिम	गा.पा	५०००००	
जम्मा			५०००००	
पर्यटन				
१	मर्दि पिकनिक स्थल निर्माण	वडा नं ४	५०००००	
२	मोहोरा रोका खोला चिचिम्ले पर्यटकीय सिंढी बाटो	वडा नं ५	३०००००	
३	अस्थाम उदीनढुंगा देखि मर्दी पुल पर्यटन पदमार्ग	वडा नं ६	२०००००	
४	ठुलापँधेरा जयकोट पर्यटन पदमार्ग	वडा नं ६	३०००००	
५	घलेलदेखि गुफा सम्मको पर्यटकीय सिंढीबाटो	वडा नं ९	६०००००	
६	मापुढुङ्गामा अवलोकन स्थल निर्माण	वडा नं ९	२०००००	
जम्मा			२९०००००	
कुल जम्मा			३०५८००००	

वन वातावरण तथा विपद व्यवस्थापन				
क्र. सं.	आयोजनाको नाम	आयोजना संचालन हुने स्थान	अनुमानित रकम	कैफियत
वन तथा भू संरक्षण				
१	वृक्षारोपण	गा.पा	१०००००	
	जम्मा		१०००००	
वातावरण सरसफाई				
१	वातावरण सरसफाई कार्यक्रम	गा.पा	१००००००	
	जम्मा		१००००००	
जल उत्पन्न प्रकोप नियन्त्रण				
१	जल उत्पन्न प्रकोप नियन्त्रण	गा.पा	३००००००	
२	ग्याविन जाली खरिद	वडा नं ५	१५००००	
३	इदि खोला तटबन्धन	वडा नं ६	४०००००	
४	मर्दिखोला तटबन्धन	वडा नं ६	३०००००	
५	अन्य खहरेखोला तटबन्धन	वडा नं ६	३०००००	
६	ग्याविन जाली खरिद	वडा नं ८	३०००००	
	जम्मा		४४५००००	
विपद व्यवस्थापन				
१	कोभिड-१९ रोकथाम	गा.पा	१५००००००	
२	विपद व्यवस्थापन कार्यक्रम	गा.पा	१००००००	
	जम्मा		१६००००००	
	कुल जम्मा		२१५५००००	
सुशासन तथा संस्थागत विकास				
क्र. सं.	आयोजनाको नाम	आयोजना संचालन हुने स्थान	अनुमानित रकम	कैफियत
सामान्य सेवा				
१	टोल विकास संस्था क्षमता विकास	सवै वडा	९०००००	
२	वडा कार्यालय व्यवस्थापन	सवै वडा	९०००००	
३	ईलेक्ट्रिकल तालिम संचालन	गा.पा	५०००००	
४	प्लम्बिङ्ग तालिम संचालन	गा.पा	५०००००	
५	गा.पा. र वडाका कर्मचारीहरूका लागि कम्प्युटर तालिम संचालन	गा.पा	३०००००	
६	फर्निचर र सवारीसाधन खरिद	गा.पा	१२०००००	
७	घाचोक प्रहरी चौकी फर्निचर	वडा नं ३	५००००	

८	स्वास्थ्य चौकी व्यवस्थापन	वडा नं ४	२०००००	
९	स्वास्थ्य चौकी फर्निचर व्यवस्थापन	वडा नं ५	१५००००	
जम्मा			४७०००००	
सूचना प्रविधि				
१	गा.पा कार्यालय र सबै वडा कार्यालयहरूमा डिजिटल नागरिक वडा पत्र / नोटिस बोर्ड राख्ने	गा.पा/सबै वडा	१५०००००	
जम्मा			१५०००००	
सुशासन प्रवर्द्धन				
१	गाउँपालिका र वडा कार्यालयहरूमा सिसि टिभि जडान	गा.पा/सबै वडा	१००००००	
२	सुशासन सम्बन्धि सचेतना कार्यक्रम संचालन गर्ने	सबै वडा	४५००००	
३	सामाजिक परिक्षण र सार्वजनिक सुनुवाई कार्यक्रम संचालन	गा.पा	२०००००	
४	वार्षिक समिक्षा कार्यक्रम संचालन	गा.पा/सबै वडा	३०००००	
५	माछापुच्छ्रे गाउँपालिकाको पर्यटन प्रवर्द्धनको लागि भिडियो डकुमेन्ट्री निर्माण	गा.पा	५०००००	
जम्मा			१९५००००	
अन्य				
१	माछापुच्छ्रे गाउँपालिकाको पर्यटन प्रवर्द्धनको लागि भिडियो डकुमेन्ट्री निर्माण	गा.पा	५०००००	
२	बाँदर नियन्त्रणका लागि यन्त्र खरिद	सबै वडा	५००००	
३	विधायन समिति	गा.पा	३०००००	
४	न्यायिक समिति	गा.पा	१००००००	
५	कर्मचारी कल्याण कोष	गा.पा	२०००००	
जम्मा			२०५००००	
कुल जम्मा			१०२०००००	
पूँजगत कुल जम्मा			३४४८४९२९०	





## **खण्ड ७**

**आ.व. २०७७/०७८ मा सञ्चालन हुने  
सशर्त तर्फका कार्यक्रम तथा योजना**



## आर्थिक वर्ष २०७७/७८ मा संचालन हुने सशर्त तर्फका कार्यक्रम तथा योजनाहरूको विवरण

सि.नं.	कार्यक्रम/योजना/क्रियाकलापको विवरण	स्रोत	विनियोजन रु.
१	प्रयोगशालामा क्षयरोग संक्रमण नियन्त्रण (भेन्टिलेसन, एक्जहस्ट फ्यान, फर्निचर, अटोक्लेभ, मर्मत (सम्भार तथा परिवर्तन) सम्बन्धी क्रियाकलाप	नेपाल सरकार - नगद अनुदान	५०००
२	प्रारम्भिक बाल विकास सहजकर्ताहरूको पारिश्रमिक तथा विद्यालय कर्मचारी व्यवस्थापन अनुदान	एस.एस. डि. पि. - सोधभर्ना हुने ऋण (वैदेशिक)	१७५००००
३	सार्वजनिक विद्यालयका विद्यार्थीहरूका लागि निशुल्क पाठ्यपुस्तक अनुदान	एस.एस. डि. पि. - सोधभर्ना अनुदान (वैदेशिक)	२५२०००
४	एम. आई. एस. अपरेटर र फिल्ड सहायको लागि सञ्चार खर्च	आई डि ए - सोधभर्ना हुने ऋण (वैदेशिक)	७०००
५	समुदाय अभिमुखीकरण	नेपाल सरकार - नगद अनुदान	१५०००
६	मेशिनरी औजार तथा फर्निचर मर्मत सम्भार (सेवा केन्द्र सञ्चालानार्थ)	आई डि ए - सोधभर्ना हुने ऋण (वैदेशिक)	४२०००
७	मसलन्द सामान खरिद (सेवा केन्द्र सञ्चालानार्थ)	आई डि ए - सोधभर्ना हुने ऋण (वैदेशिक)	९००००
८	मनोसमाजिक परामर्श संचालन खर्च	नेपाल सरकार - नगद अनुदान	१८१०००
९	क्षयरोगका जोखिमयुक्त जनसंख्यामा (दूर्गम वस्ती, पिछडिएको वर्ग बसोवास स्थल, कार्यक्रम स्वास्थ्य संस्थाबाट टाढा रहेका वस्ती तथा स्वास्थ्य सेवामा पहुँच कम भएका, कारागार, गुम्बा, स्कुल, वृद्धाश्रम, औद्योगिक क्षेत्र, सकृय क्षयरोग खोजपडताल कार्यक्रम	नेपाल सरकार - नगद अनुदान	५००००
१०	स्थानीय तहका कर्मचारी र जनप्रतिनिधिहरूको लागि अनुगमन तथा मुल्यांकन खर्च	आई डि ए - सोधभर्ना हुने ऋण (वैदेशिक)	७२०००
११	लाहाचोक खानेपानी आयोजना	आन्तरिक ऋण - नगद ऋण	७५०००००
१२	वाखाको साना व्यवसायिक कृषि उत्पादन केन्द्र (पकेट) विकास कार्यक्रम संचालन	नेपाल सरकार - नगद अनुदान	१५०००००
१३	तलब तथा सुविधा (वित्तिय साक्षरता सहजकर्ता कार्यक्रम	नेपाल सरकार - नगद अनुदान	४०५०००

सि.नं.	कार्यक्रम/योजना/क्रियाकलापको विवरण	स्रोत	विनियोजन रु.
१४	सामुदायिक विद्यालयका छात्राहरूलाई निशुल्क स्यानिटरी प्याड व्यवस्थापन	नेपाल सरकार - नगद अनुदान	९४२०००
१५	लास्ती खोला, खानीपानी मुहान भो.पु, भुजेलथर खहरे खोल्सा भो.पु, माछापुच्छ्रे गाउँपालिका, कास्की	नेपाल सरकार - नगद अनुदान	३४०००००
१६	वित्तीय साक्षरता कार्यक्रम संचालन खर्च	नेपाल सरकार - नगद अनुदान	१३६०००
१७	अन्य विविध खर्च : Mobilization of CSOs, Civic Groups, NGOs for increased social accountability	आई डि ए - सोधभर्ना हुने ऋण (वैदेशिक)	२००००
१८	घटना दर्ता तथा सामाजिक सुरक्षा दर्ता सिविर सञ्चालन	आई डि ए - सोधभर्ना हुने ऋण (वैदेशिक)	८२००००
१९	महिला, बालबालिका तथा ज्येष्ठ नागरिक मन्त्रालयको कार्य क्षेत्र (महिला, बालबालिका, अपांगता भएका व्यक्ति, ज्येष्ठ नागरिक तथा यौनिक तथा लैंगिक अल्पसंख्यक) का तथ्यांक संकलन तथा अद्यावधिक गरि महिला, बालबालिका तथा ज्येष्ठ नागरिक मन्त्रालयमा पठाउनका लागि	नेपाल सरकार - नगद अनुदान	१०००००
२०	प्रति विद्यार्थी लागतका आधारमा शिक्षण सिकाइ सामग्री एवम् कक्षा ८ को परीक्षा व्यवस्थापन अनुदान	एस.एस. डि. पि. - सोधभर्ना अनुदान (वैदेशिक)	१३३०००
२१	राष्ट्रपति रनिङ्ग सिल्ड प्रतियोगिता (स्थानीय तहस्तरीय)	नेपाल सरकार - नगद अनुदान	१०००००
२२	विद्यालय सञ्चालन तथा व्यवस्थापन अनुदान	नेपाल सरकार - नगद अनुदान	१६०३०००
२३	शैक्षिक पहुँच सुनिश्चितता, अनौपचारिक तथा वैकल्पिक शिक्षा कार्यक्रम (परम्परागत विद्यालय, वैकल्पिक विद्यालय, साक्षरता र निरन्तर शिक्षाका कार्यक्रम समेत)	नेपाल सरकार - नगद अनुदान	७१५०००
२४	प्राविधिक सहायकको तलव	आई डि ए - सोधभर्ना हुने ऋण (वैदेशिक)	३६७०००
२५	प्रतिस्पर्धामा छनौट भएका व्यवसाय विकास सेवा प्रदायक संस्थाहरू मार्फत लघु उद्यम विकास मोडेलमा नयाँ लघु उद्यमी सिर्जना गर्ने	नेपाल सरकार - नगद अनुदान	२७८००००
२६	विद्यालय भौतिक पूर्वाधार निर्माण अनुदान	एस.एस. डि. पि. - सोधभर्ना हुने ऋण (वैदेशिक)	२३४०००

सि.नं.	कार्यक्रम/योजना/क्रियाकलापको विवरण	स्रोत	विनियोजन रु.
२७	विद्यालय स्वास्थ्य शिक्षा, आमा समूह तथा स्थानीय तहमा स्वास्थ्यका लागि सामाजिक व्यवहार परिवर्तन प्रवर्द्धन अभियान	नेपाल सरकार - नगद अनुदान	१०००००
२८	Artificial Insemination सम्बन्धी कार्यक्रम	नेपाल सरकार - नगद अनुदान	१४७०००
२९	रोजगार सेवा केन्द्रको संचालन खर्च	आई डि ए - सोधभर्ना हुने ऋण (बैदेशिक)	६४०००
३०	तोकिएका विद्यार्थीको दिवा खाजाका लागि विद्यालयलाई अनुदान	एस.एस. डि. पि. - सोधभर्ना हुने ऋण (बैदेशिक)	८६३०००
३१	सार्वजनिक विद्यालयमा अध्ययनरत विद्यार्थीहरूका लागि छात्रवृत्ति (आवासीय तथा गैरआवासीय)	एस.एस. डि. पि. - सोधभर्ना हुने ऋण (बैदेशिक)	१५३०००
३२	शैक्षिक पहुँच सुनिश्चितता, अनौपचारिक तथा वैकल्पिक शिक्षा कार्यक्रम (परम्परागत विद्यालय, वैकल्पिक विद्यालय, साक्षरता र निरन्तर शिक्षाका कार्यक्रम समेत)	एस.एस. डि. पि. - सोधभर्ना अनुदान (बैदेशिक)	११८०००
३३	तोकिएका विद्यार्थीको दिवा खाजाका लागि विद्यालयलाई अनुदान	नेपाल सरकार - नगद अनुदान	३६८१०००
३४	समुदायमा आधारित नवजात शिशु तथा बाल रोगको एकीकृत व्यवस्थापन (IMNCI) कार्यक्रम समिक्षा तथा स्वास्थ्य संस्थाहरूमा onsite coaching	नेपाल सरकार - नगद अनुदान	१०००००
३५	राष्ट्रिय र स्थानीय महत्वका खाद्य तथा पोषण सुरक्षाममा टेवा पुर्याउने वाली वस्तुको साना व्यवसायिक कृषि उत्पादन केन्द्र (पकेट) विकास कार्यक्रम संचालन	नेपाल सरकार - नगद अनुदान	२४०००००
३६	पालिकास्तरमा खोप र सरसफाई प्रवर्द्धन कार्यक्रमको समिक्षा, सूक्ष्मयोजना अध्यावधिक र पालिका खोप समन्वय समितिको अभिमुखिकरण समेत पालिका स्तरमा २ दिन, वडा खोप समन्वय समितिको स्वास्थ्य संस्था, वडा सतरमा अभिमुखिकरण १ दिन तथा पूर्ण खोप सुनिश्चितताको लागी घरघुरी सर	नेपाल सरकार - नगद अनुदान	२११०००
३७	एम. आई. एस. अपरेटर र फिल्ड सहायक पारिश्रमिक, चाडपर्व खर्त तथा पोशाक खर्च	आई डि ए - सोधभर्ना हुने ऋण (बैदेशिक)	११३००००

सि.नं.	कार्यक्रम/योजना/क्रियाकलापको विवरण	स्रोत	विनियोजन रु.
३८	सञ्चार सामाग्री प्रसारण तथा छपाई (सञ्चार र पहुँच अभियान सञ्चालन)	आई डि ए - सोधभर्ना हुने ऋण (बैदेशिक)	१०००००
३९	उपचार केन्द्रहरूमा आकस्मिक अवस्थामा औसधि एवं ल्याब सामाग्री हुवानी, कार्यक्रमका लागि आवश्यक स्टेशनरी, ट्याली सीट लगायतका फर्म फरमेट फोटोकपी, कार्यक्रमको नियमित अनुगमन तथा मूल्यांकन, स्थलगत अनुशिक्षण, क्षयरोगका विरामीको चौमासिक कोहर्ट विश्लेषण र ई.टि.वि रज	नेपाल सरकार - नगद अनुदान	१२१०००
४०	विद्यालय सञ्चालन तथा व्यवस्थापन अनुदान	एस.एस. डि. पि. - सोधभर्ना अनुदान (बैदेशिक)	२६६०००
४१	राष्ट्रिय महिला स्वास्थ्य स्वयंसेविका कार्यक्रम (पोशाक प्रोत्साहन, यातायात खर्च, वार्षिक समिक्षा गोष्ठी र दिवस मनाउने खर्च समेत)	नेपाल सरकार - नगद अनुदान	१५०००००
४२	नयाँ बहुउद्देश्यीय नर्सरी स्थापना	नेपाल सरकार - नगद अनुदान	२०००००
४३	प्रारम्भिक बाल विकास सहजकर्ताहरूको पारिश्रमिक तथा विद्यालय कर्मचारी व्यवस्थापन अनुदान	एस.एस. डि. पि. - सोधभर्ना अनुदान (बैदेशिक)	१२३७०००
४४	मातृ तथा नवशिशु कार्यक्रम अन्तर्गत आमा सुरक्षा, गर्भवती उत्प्रेरणा सेवा, न्यानो भोला र निशुल्क गर्भपतन कार्यक्रम	नेपाल सरकार - नगद अनुदान	८१००००
४५	विद्यालयमा शैक्षिक गुणस्तर सुदृढीकरण एवम् कार्यसम्पादनमा आधारित प्रोत्साहन अनुदान	एस.एस. डि. पि. - सोधभर्ना हुने ऋण (बैदेशिक)	९६७०००
४६	(१) आयोजना सम्बन्धी अभिमुखिकरण कार्यक्रम सञ्चालन (२) दर्ता सिविर सञ्चालन सम्बन्धी अभिमुखिकरणकार्यशालारतालिम कार्यक्रम सञ्चालन (३) गुनासो सुनुवाइ सम्बन्धी अभिमुखिकरण कार्यक्रम सञ्चालन । सहभागीहरू: हरेक वडाका प्रतिनिधी, स्थानीय CSO, स्थानीय निकायका अन्य कर्मचारी तथा पदाधिकारी, छनौट भएको सेवा प्रदायकको कर्मचारी तथा अन्य सरोकारवालाहरू	आई डि ए - सोधभर्ना हुने ऋण (बैदेशिक)	२४५०००

सि.नं.	कार्यक्रम/योजना/क्रियाकलापको विवरण	स्रोत	विनियोजन रु.
४७	१) समाजमा रहेका कुरीति, कुप्रथा, लैङ्गिक हिंसा, मानव वेचबिखन तथा ओसारपसार विरुद्ध सचेतनामूलक कार्यक्रम तथा अभियान संचालन २) महिला विकास कार्यक्रमद्वारा प्रवर्द्धित महिला सहकारी संस्थाहरूको सुदृढीकरण एवं स्थानीय तहको महिला उद्यमी संजाल स्थापनाको लागि सहजीकरण	नेपाल सरकार - नगद अनुदान	१०००००
४८	विद्यालयमा शैक्षिक गुणस्तर सुदृढीकरण एवम् कार्यसम्पादनमा आधारित प्रोत्साहन अनुदान	एस.एस. डि. पि. - सोधभर्ना अनुदान (बैदेशिक)	६८३०००
४९	विद्यालय भौतिक पूर्वाधार निर्माण अनुदान	नेपाल सरकार - नगद अनुदान	१००००००
५०	प्रतिस्पर्धामा छुनौट भएका व्यवसाय विकास सेवा प्रदायक संस्थाहरू मार्फत उद्यमीको स्तरोन्नति (आवश्यकता पहिचानका आधारमा पुनर्ताजगी र एडभान्स सीप विकास तालिम कार्यक्रम)	नेपाल सरकार - नगद अनुदान	९८००००
५१	आधारभूत तथा आकस्मिक सेवाको सुनिश्चितताका लागि औषधीको आपूर्ति र उपयोग, सम्बन्धि कार्यक्रमहरूको अनुगमन तथा मूल्याङ्कन (अनुगमन मुल्याङ्कन तथा कार्यक्रम कार्यान्वयन भ्रमण खर्च)	नेपाल सरकार - नगद अनुदान	७५०००
५२	आधारभूत तथा आकस्मिक सेवाको लागि औषधि र स्वास्थ्य सुरक्षा सामग्री (PPE बाहेक) खरिद तथा औषधि लगायतका सामग्रीको ढुवानी तथा रिप्याकिंग र वितरण समेत	नेपाल सरकार - नगद अनुदान	११०००००
५३	विद्यालय भौतिक पूर्वाधार निर्माण अनुदान	एस.एस. डि. पि. - सोधभर्ना अनुदान (बैदेशिक)	१६६०००
५४	प्रारम्भिक बाल विकास सहजकर्ताहरूको पारिश्रमिक तथा विद्यालय कर्मचारी व्यवस्थापन अनुदान	नेपाल सरकार - नगद अनुदान	७४८००००
५५	व्यक्तिगत घटना दर्ताका दर्ता किताब डिजीटाईजेशनका लागि परामर्श सेवा	आई डि ए - सोधभर्ना हुने ऋण (बैदेशिक)	३०६०००
५६	विद्यालय सञ्चालन तथा व्यवस्थापन अनुदान	एस.एस. डि. पि. - सोधभर्ना हुने ऋण (बैदेशिक)	३७६०००

सि.नं.	कार्यक्रम/योजना/क्रियाकलापको विवरण	स्रोत	विनियोजन रु.
५७	कोभिड १९ लगायत विभिन्न महामारीजन्य रोगहरूको रोकथाम, नियन्त्रण तथा निगरानीका लागि सरोकारवाला सँगको अन्तरक्रिया तथा RRT, स्वास्थ्यकर्मी परिचालन	नेपाल सरकार - नगद अनुदान	२५०००
५८	सामुदायिक विद्यालयका छात्राहरूलाई निशुल्क स्यानिटरी प्याड व्यवस्थापन	एस.एस. डि. पि. - सोधभर्ना अनुदान (वैदेशिक)	१७३०००
५९	सार्वजनिक विद्यालयका विद्यार्थीहरूका लागि निशुल्क पाठ्यपुस्तक अनुदान	एस.एस. डि. पि. - सोधभर्ना हुने ऋण (वैदेशिक)	३५७०००
६०	तलब तथा सुविधा( मनोसमाजिक परामर्श कर्ता	नेपाल सरकार - नगद अनुदान	४०५०००
६१	एम. आई. एस. अपरेटर र फिल्ड सहायक दैनिक भ्रमण भत्ता तथा यातायात खर्च	आई डि ए - सोधभर्ना हुने ऋण (वैदेशिक)	१५६०००
६२	कृषक दर्ता व्यवस्थापन कार्यक्रम	नेपाल सरकार - नगद अनुदान	३०००००
६३	प्राविधिक सहायकको पोसाक	आई डि ए - सोधभर्ना हुने ऋण (वैदेशिक)	१००००
६४	रोजगार संयोजकको तलब	नेपाल सरकार - नगद अनुदान	४६८०००
६५	तोकिएका विद्यार्थीको दिवा खाजाका लागि विद्यालयलाई अनुदान	एस.एस. डि. पि. - सोधभर्ना अनुदान (वैदेशिक)	६१००००
६६	विपन्न श्रमिकको ज्याला (दैनिक रु. ५१७, संख्या १००, दिन १००)	नेपाल सरकार - नगद अनुदान	२२०००
६७	सार्वजनिक विद्यालयमा अध्ययनरत विद्यार्थीहरूका लागि छात्रवृत्ति (आवासीय तथा गैरआवासीय)	नेपाल सरकार - नगद अनुदान	६२६०००
६८	विपन्न श्रमिकको ज्याला (दैनिक रु. ५१७ संख्या १००, दिन १००)	आई डि ए - सोधभर्ना हुने ऋण (वैदेशिक)	५१७००००
६९	आधारभूत तहका स्वीकृत दरवन्दीका शिक्षक, राहत अनुदान शिक्षकका लागि तलब भत्ता अनुदान (विशेष शिक्षा परिषद अन्तरगतका शिक्षक र कर्मचारीहरू समेत)	नेपाल सरकार - नगद अनुदान	१००००००००
७०	सार्वजनिक विद्यालयमा अध्ययनरत विद्यार्थीहरूका लागि छात्रवृत्ति (आवासीय तथा गैरआवासीय)	एस.एस. डि. पि. - सोधभर्ना अनुदान (वैदेशिक)	६२०००



सि.नं.	कार्यक्रम/योजना/क्रियाकलापको विवरण	स्रोत	विनियोजन रु.
७१	प्रति विद्यार्थी लागतका आधारमा शिक्षण सिकाइ सामग्री एवम् कक्षा ८ को परीक्षा व्यवस्थापन अनुदान	एस.एस. डि. पि. - सोधभर्ना हुने ऋण (वैदेशिक)	१८९०००
७२	स्वास्थ्य संस्था नभएका वडाहरूमा आधारभूत स्वास्थ्य सेवा केन्द्रहरूको संचालन खर्च	नेपाल सरकार - नगद अनुदान	१००००००
७३	व्यक्तिगत घटना दर्ता तथा सामाजिक सुरक्षा व्यवस्थापन सूचना प्रणाली सञ्चालनार्थ वडा कार्यालयहरूको लागि डेक्सटप कम्प्युटर, प्रिन्टर, स्क्यानर तथा 4G Wireless Dongol खरिद	आई डि ए - सोधभर्ना हुने ऋण (वैदेशिक)	९४५०००
७४	बायोग्यास जडान	आन्तरिक ऋण - नगद ऋण	२०००००
७५	शैक्षिक पहुँच सुनिश्चितता, अनौपचारिक तथा वैकल्पिक शिक्षा कार्यक्रम (परम्परागत विद्यालय, वैकल्पिक विद्यालय, साक्षरता र निरन्तर शिक्षाका कार्यक्रम समेत)	एस.एस. डि. पि. - सोधभर्ना हुने ऋण (वैदेशिक)	१६७०००
७६	पालिका स्तरमा स्वास्थ्य संस्थाहरूको मासिक सूचना संकलन, भेरिफिकेशन एवं गुणस्तर सुधार साथै चौमासिक एवं वार्षिक समिक्षा	नेपाल सरकार - नगद अनुदान	२०००००
७७	दर्ता सिविर सञ्चालनार्थ सेवा प्रदायक छनौटको लागि विज्ञापनसूचना प्रकाशन खर्च	आई डि ए - सोधभर्ना हुने ऋण (वैदेशिक)	२५०००
७८	पशुपंक्षी आदीबाट हुने ईन्फुएन्जा, बर्ड फ्लु, AMR, सिप्टिसर्कोसिस, टक्सोप्लाज्मोसिस आदि विभिन्न सरुवारोग सम्बन्धि रोकथाम तथा नियन्त्रणका लागि सचेतना कार्यक्रम	नेपाल सरकार - नगद अनुदान	२०००००
७९	अन्य विविध खर्च (Periodic meeting costs of LGPCC	आई डि ए - सोधभर्ना हुने ऋण (वैदेशिक)	२२०००
८०	आर्थिक स्थिति कमजोर रहेका पुनःउपचारमा रहेका पी.वि.सी. बिरामीहरूलाई उपचार अवधिभर पोषण खर्च तथा सम्पर्क परीक्षण	नेपाल सरकार - नगद अनुदान	६०००
८१	लागत साभेदारीमा भैसी प्रवर्द्धन कार्यक्रम	नेपाल सरकार - नगद अनुदान	२१३३०००
८२	धिताल खानेपानी आयोजना	आन्तरिक ऋण - नगद ऋण	५८०००००

सि.नं.	कार्यक्रम/योजना/क्रियाकलापको विवरण	स्रोत	विनियोजन रु.
८३	स्थानीय तहका स्वास्थ्य चौकी, प्रा.स्वा.के. र अस्पतालहरूमा कार्यरत कर्मचारीहरूको तलब, महगी भत्ता, स्थानीय भत्ता, पोषाक लगायत प्रशासनिक खर्च समेत	नेपाल सरकार - नगद अनुदान	३२१०००००
८४	रोजगार संयोजकको पोसाक	नेपाल सरकार - नगद अनुदान	१००००
८५	सौर्य उर्जा प्रविधि जडान	आन्तरिक ऋण - नगद ऋण	३०००००
८६	नीतिगत, प्रशासनिक तथा व्यवस्थापन खर्च	आन्तरिक ऋण - नगद ऋण	१०००००
८७	सम्भाव्य उत्पादनको उत्पादकत्व र बजार प्रतिस्पर्धा बृद्धि गर्नका लागि कम्तिमा ५ जनाको समुहमा प्रविधि हस्तान्तरण	नेपाल सरकार - नगद अनुदान	१४००००
८८	फलफूल दशक अन्तरगत स्थानीय तहमा सुन्तलाजात (सुन्तला, कागति, जुनार) विरुवा रोपण अभियान कार्यक्रम (५०% अनुदान)	नेपाल सरकार - नगद अनुदान	२१०००००
८९	स्थानीय तह भित्रका स्वास्थ्यकर्मीहरू, म.स्वा.स्वय.से. का लागि आधारभूत तथा आकस्मिक सेवा अन्तर्गत आँखा, नाक, कान, घाटी तथा मुख स्वास्थ्य सम्बन्धि प्राथमिक उपचार बारे अभिमुखिकरण र तालिम	नेपाल सरकार - नगद अनुदान	१०००००
९०	कम्युनिटी डट्स संचालन खर्च	नेपाल सरकार - नगद अनुदान	१८०००
९१	रोजगार सेवा केन्द्रको सुदृढीकरण	आई डि ए - सोधभर्ना हुने ऋण (वैदेशिक)	१८९०००
९२	विभिन्न सरुवारोग, नसर्ने रोग, जुनोटिक, मानसिक स्वास्थ्य सम्बन्धि अन्तरक्रिया कार्यक्रम तथा दिवसहरू (Hypertension, Diabetes, COPD, Cancer Days, आत्महत्या रोकथाम दिवस, मानसिक स्वास्थ्य दिवस, अल्जाईमर दिवस, रेविज दिवस, विश्व औलो दिवस) मनाउने	नेपाल सरकार - नगद अनुदान	५५०००
९३	स्थानीय तहमा स्वास्थ्य सम्बन्धि अभिमुखिकरण र योजना तर्जुमा तालिम	नेपाल सरकार - नगद अनुदान	४०००००

सि.नं.	कार्यक्रम/योजना/क्रियाकलापको विवरण	स्रोत	विनियोजन रु.
९४	आप्रवासी स्रोत केन्द्रको कार्यालय संचालन कर्मचारी भ्रमण खर्च र शिरोभार खर्च	नेपाल सरकार - नगद अनुदान	६७०००
९५	प्रति विद्यार्थी लागतका आधारमा शिक्षण सिकाइ सामग्री एवम् कक्षा ८ को परीक्षा व्यवस्थापन अनुदान	नेपाल सरकार - नगद अनुदान	८०६०००
९६	मातृ तथा नवशिशु कार्यक्रम	नेपाल सरकार - नगद अनुदान	१४९००००
९७	वैदेशिक रोजगारीमा जान चाहने सम्भावित कामदारहरूलाई गहन अभिमुखीकरण कार्यक्रम	नेपाल सरकार - नगद अनुदान	६०००
९८	स्वास्थ्य चौकीको न्युनतम सेवा मापदण्ड कार्यान्वयन, सुदृढीकरण तथा समिक्षा (स्वास्थ्य चौकीको न्युनतम सेवा मापदण्ड कार्यक्रमको समिक्षा )	नेपाल सरकार - नगद अनुदान	३५००००
९९	सार्वजनिक विद्यालयका विद्यार्थीहरूका लागि निशुल्क पाठ्यपुस्तक अनुदान	नेपाल सरकार - नगद अनुदान	१५२१०००
१००	सामाजिक परिचालक (पशुसेवा प्रा.)	नेपाल सरकार - नगद अनुदान	३२००००
१०१	रिटर्नी स्वयंम सेवक परिचालन	नेपाल सरकार - नगद अनुदान	४०००००
१०२	विद्यालयमा शैक्षिक गुणस्तर सुदृढीकरण एवम् कार्यसम्पादनमा आधारित प्रोत्साहन अनुदान	नेपाल सरकार - नगद अनुदान	४१२६०००
१०३	पोषण कार्यक्रम	नेपाल सरकार - नगद अनुदान	५४९०००
१०४	बाह्य खोप केन्द्र बाट गुणस्तरिय खोप सेवा प्रदान गर्न खोप केन्द्रमा व्यवस्थापनको लागि फर्निचर व्यवस्था, सम्बन्धित वडा खोप समन्वय समिति मार्फत तयारी एवं खरिद, ३००० खोप केन्द्रमा प्रति खोप केन्द्र रु १०००० दरले, कम्तिमा टेबल १, कुर्सी १ र सानो बेञ्च १ र हात	नेपाल सरकार - नगद अनुदान	४००००
१०५	माध्यमिक तहका स्वीकृत दरवन्दीका शिक्षक, राहत अनुदान शिक्षक लागि तलब भत्ता अनुदान (विशेष शिक्षा परिषद अन्तरगतका शिक्षक र कर्मचारी, प्राविधिक धारका प्रशिक्षक समेत)	नेपाल सरकार - नगद अनुदान	२८१०००००
१०६	सम्बन्धित सरोकारवालाहरूबाट परियोजना अनुगमन तथा मुल्यांकन	नेपाल सरकार - नगद अनुदान	४००००

सि.नं.	कार्यक्रम/योजना/क्रियाकलापको विवरण	स्रोत	विनियोजन रु.
१०७	कृषि तथा पशुपन्छी सम्बन्धि तथ्यांक अध्यावधिक कार्यक्रम	नेपाल सरकार - नगद अनुदान	१०००००
१०८	इन्टरनेट सेवा शुल्क	आई डि ए - सोधभर्ना हुने ऋण (वैदेशिक)	१२००००
१०९	स्थानीय तहको लैंगिक हिंसा निवारण कोषमा रकम	नेपाल सरकार - नगद अनुदान	१०००००
११०	सामुदायिक विद्यालयका छात्राहरूलाई निशुल्क स्यानिटरी प्याड ब्यवस्थापन	एस.एस. डि. पि. - सोधभर्ना हुने ऋण (वैदेशिक)	२४४०००
१११	सुधारिएको चुलो (बायोमास) प्रविधि जडान	आन्तरिक ऋण - नगद ऋण	२०००००
११२	सरोकारवालाहरूसंगको अन्तरक्रिया तथा अभिमुखीकरण कार्यक्रम ( प्रहरी / पत्रकार/ स्थानीय जनप्रतिनिधी/ समुदायका अगुवाहरूलाई आप्रावसन को असर तथा प्रभाव र कामदारलाई समाजिक बहिस्करण प्रभाव न्यूनिकरण)	नेपाल सरकार - नगद अनुदान	४५०००
११३	विरामीको लागि ओ.पि.डि. टिकट (कार्वन कपी सहितको) छपाई	नेपाल सरकार - नगद अनुदान	७५०००
कुल जम्मा			२४६२०००००

# खण्ड ८

माध्यापुच्छे गाउँपालिकाको  
जनप्रतिनीधि, कर्मचारी तथा  
विद्यालय प्रधानाध्यापकहरूको विवरण



## माछापुच्छ्रे गाउँपालिका जनप्रतिनिधिहरूको विवरण

क्र.सं.	नाम थर	पद	फोन नं.	कैफियत
१.	कर्ण बहादुर गुरुङ्ग	गाउँपालिका अध्यक्ष	९८५६०१७३११	
२.	कृष्ण कुमारी पौडेल दवाडी	गाउँपालिका उपाध्यक्ष	९८५६०१७३१२	
<b>वडा नं. १ माछापुच्छ्रे</b>				
३.	विरेन्द्र गुरुङ्ग	वडा अध्यक्ष	९८५६०१७३०१	का.पा.स.
४.	जमुना पून	महिला सदस्य	९८९६६२९९१८	
५.	श्याम माया सुनार	द. महिला सदस्य	९८०४१७८८७८	
६.	कहिले मगर	सदस्य	९८६७८६४१९१	
७.	सुर्जे गुरुङ्ग	सदस्य	९८०६७४८३०५	
<b>वडा नं. २ सादिखोला</b>				
८.	विक्रम गुरुङ्ग	वडा अध्यक्ष	९८५६०१७३०२	का.पा.स.
९.	केश कुमारी गुरुङ्ग	महिला सदस्य	९८९६६१४६९९	
१०.	सुनिता परियार (रोका)	द. महिला सदस्य	९८०४१५४४७४	का.पा.स.
११.	गणेश आचार्य	सदस्य	९८४६१७८६८८	
१२.	मिम बहादुर गुरुङ्ग	सदस्य	९८९३५६२८०९	
<b>वडा नं. ३ घाचोक</b>				
१३.	सुर्य प्रसाद लम्साल	वडा अध्यक्ष	९८५६०१७३०३	का.पा.स.
१४.	धन कुमारी पौडेल	महिला सदस्य	९८६०२१९५६३	का.पा.स.
१५.	फुल माया साकी	द. महिला सदस्य	९८९६१२४७४०	
१६.	रेशम कुमार नेपाली	सदस्य	९८०४१७९२७७	
१७.	रत्न बहादुर कार्की	सदस्य	९८५६०३३६८१	
<b>वडा नं. ४ लाहाचोक</b>				
१८.	पुर्ण बहादुर शाही	वडा अध्यक्ष	९८५६०१७३०४	का.पा.स.
१९.	शान्ती अधिकारी	महिला सदस्य	९८४६८८४४०१	
२०.	हिरा देवी सुनार	द. महिला सदस्य	९८४६०४५१९३	का.पा.स.
२१.	विष्णु प्रसाद पौडेल	सदस्य	९८४६०५६७१७	जिसस.स
२२.	शंकर नेपाली	सदस्य	९८२४१७४७६६	
<b>वडा नं. ५ रिभान</b>				
२३.	जुम बहादुर गुरुङ्ग	वडा अध्यक्ष	९८५६०१७३०५	का.पा.स.
२४.	गिता लामिछाने	महिला सदस्य	९८४६५७१७१०	
२५.	विवा वि.क.	द. महिला सदस्य	९८४६००१३९३	
२६.	आस बहादुर नेपाली	सदस्य	९८०६६७०७१२	
२७.	रास बहादुर राना मगर	सदस्य	९८४६४५३३५६	

वडा नं. ६ धिताल				
२८.	हरिशचन्द्र ढुङ्गाना	वडा अध्यक्ष	९८५६०१७३०६	का.पा.स.
२९.	बसन्ती सुवेदी	महिला सदस्य	९८४६३५५८५५	
३०.	लक्ष्मी दमै	द. महिला सदस्य	९८१६६३६३२४	
३१.	नन्दलाल गौतम	सदस्य	९८६८१३७५९५	
३२.	लोकराज अधिकारी	सदस्य	९८४६०७९५१४	
वडा नं. ७ धम्पुस				
३३.	सम बहादुर गुरुङ्ग	वडा अध्यक्ष	९८५६०१७३०७	का.पा.स.
३४.	रेनुका परियार	महिला सदस्य	९८१७१४४००५	
३५.	देव कुमारी कामी	द. महिला सदस्य	९८१४१३८४२३	
३६.	कृष्ण भण्डारी	सदस्य	९८५६०३४७१५	
३७.	बाबुराम भण्डारि	सदस्य	९८४६५२४५८९	
वडा नं. ८ ल्वाङ				
३८.	कृष्ण प्रसाद दवाडी	वडा अध्यक्ष	९८५६०१७३०८	का.पा.स.
३९.	पुष्प कुमारी गुरुङ्ग	महिला सदस्य	९८४६३३७९४४	
४०.	शान्ता नेपाली	द. महिला सदस्य	९८०६५६८३९६	
४१.	नविन राना मगर	सदस्य	९८२४१७०४१३	
४२.	गिरिधारी दाहाल	सदस्य	९८४६६०३५७२	
वडा नं. ९ घलेल				
४३.	दुर्गा बहादुर क्षेत्री	वडा अध्यक्ष	९८५६०१७३०९	का.पा.स.
४४.	मधुमाला तामाङ	महिला सदस्य	९८५६०१९९४२	का.पा.स.
४५.	सुनिता परियार	द. महिला सदस्य	९८४०२१०४४०	
४६.	कृष्ण बहादुर गुरुङ्ग	सदस्य	९८४६१०६१३३	
४७.	रुद्र प्रसाद चुई जैसी	सदस्य	९८४६७४२९२३	
४८.	मिम बहादुर वि.क.	का.पा.स	९८४६१४४०३८	का.पा.स
४९.	लाल बहादुर परियार	का.पा.स	९८४६०५१७८१	का.पा.स



## माछापुच्छ्रे गाउँपालिकास्थित विषयगत समितिहरू

आर्थिक विकास समिति				
क्र.सं.	नाम थर	पद	फोन नं.	कैफियत
१.	विक्रम गुरुङ्ग	संयोजक	९८५६०१७३०२	
२.	मिम बहादुर वि.क.	सह-संयोजक	९८४६१४४०३८	
३.	शंकर नेपाली	सदस्य	९८१४१७४७६६	
४.	श्याम माया वि.क (सुनार)	सदस्य	९८०४१७८८७८	
५.	शान्ता नेपाली	सदस्य	९८०६५६८३९६	
६.	लक्ष्मी परियार (दमै)	सदस्य	९८१६६३२२७५	
७.	सविन देवकोटा	सचिव	९८४६४४१११८	
पूर्वाधार विकास समिति				
१.	पूर्ण बहादुर शाही	संयोजक	९८५६०१७३०४	
२.	जुम बहादुर गुरुङ्ग	सह-संयोजक	९८५६०१७३०५	
३.	हिरा देवी सुनार	सदस्य	९८४६०४५१९३	
४.	कृष्ण बहादुर गुरुङ्ग	सदस्य	९८४६१०६१३३	
५.	रन बहादुर कार्की	सदस्य	९८५६०३३६८१	
६.	फुल माया सार्की	सदस्य	९८१६१२४७४०	
७.	ई. शैलेन्द्र क्षेत्री	सचिव	९८५६०३३७१०	
सुशासन तथा संस्थागत विकास समिति				
१.	सम बहादुर गुरुङ्ग	संयोजक	९८५६०१७३०७	
२.	बाबुराम भण्डारी	सह-संयोजक	९८४६५२४५८९	
३.	नविन राना मगर	सदस्य	९८२४१७०४१३	
४.	बसन्ती सुवेदी	सदस्य	९८४६३५५८५५	
५.	मिम बहादुर गुरुङ्ग	सदस्य	९८१३५६२८०९	
६.	सुनिता परियार (रोका)	सदस्य	९८०४१५५४७४	
७.	ई. शंकर थापा	सचिव	९८५६०८८३३३	
सामाजिक विकास समिति				
१.	दुर्गा बहादुर क्षेत्री	संयोजक	९८५६०१७३०९	
२.	कृष्ण प्रसाद दवाडी	सह-संयोजक	९८५६०१७३०८	

३.	धन कुमारी पौडेल	सदस्य	९८६०२१०५६३	
४.	शान्ती अधिकारी	सदस्य	९८४६८८४४०१	
५.	लोकराज अधिकारी	सदस्य	९८४६०७९५१४	
६.	देव कुमारी कामी	सदस्य	९८१४१३८४२३	
७.	डिल्लिराम दाहाल	सचिव	९८५६०२१६८५	
<b>वन, वातावरण तथा विपद् व्यवस्थापन समिति</b>				
१.	हरिशचन्द्र ढुङ्गाना	संयोजक	९८५६०१७३०६	
२.	लाल बहादुर परियार	सह-संयोजक	९८४६०५१७८१	
३.	सुनिता परियार (रोका)	सदस्य	९८०४१५५४७४	
४.	पुष्प कुमारी गुरुङ्ग	सदस्य	९८४६३३७९४४	
५.	सुर्जे गुरुङ	सदस्य	९८०६७४८३०५	
६.	कृष्ण भण्डारी	सदस्य	९८५६०३४७१५	
७.	सुदर्शन भण्डारी	सचिव	९८४३३०८८०५	
<b>विद्यायन समिति</b>				
१.	सुर्य प्रसाद लम्साल	संयोजक	९८५६०१७३०३	
२.	विरेन्द्र गुरुङ	सह-संयोजक	९८५६०१७३०१	
३.	युवराज पौडेल	सचिव	९८५६०१७३१४	

## माछापुच्छ्रे गाउँपालिका गाउँ कार्यपालिकाको कार्यालयमा कार्यरत कर्मचारीहरूको विवरण

क्र.सं.	कर्मचारीको नाम, थर	पद	शाखा/ईकाइ	सम्पर्क नम्बर
१	कुमान सिंह गुरूड	प्रमुख प्रशासकीय अधिकृत	कार्यालय प्रमुख	९८५६०१७३१०
२	कृष्ण प्रसाद भण्डारी	शाखा अधिकृत	शिक्षा शाखा	९८५६०३३२६०
३	सिता शर्मा पौडेल	लेखा अधिकृत	आर्थिक प्रशासन शाखा	९८५६०६८७८४
४	गोविन्द प्रसाद आचार्य	स्वास्थ्य संयोजक	स्वास्थ्य शाखा	९८४६०८६२२७
५	मोहन प्रसाद पौडेल	अधिकृत छैटौं	सामाजिक तथा आर्थिक विकास शाखा	९८२७१२४३८२
६	डिल्ली राम दाहाल	अधिकृत छैटौं (ज.स्वा.नि)	स्वास्थ्य शाखा	९८५६०२१६८५
७	जसमाया जिरेल	अधिकृत छैटौं (प.हे.न)	स्वास्थ्य शाखा	९८४६३२३६१८
८	युवराज पौडेल	अधिकृत छैटौं (सूचना अधिकारी)	प्रशासन, योजना तथा अनुगमन शाखा	९८५६०१०८४०
९	ई. शंकर थापा	सूचना प्रविधि अधिकृत	सूचना प्रविधि ईकाइ	९८५६०८८३३३
१०	ई. शैलेन्द्र क्षेत्री	ईञ्जिनियर	पूर्वाधार विकास तथा वातावरण व्यवस्थापन शाखा	९८५६०३३७१०
११	ई. आनन्द काफ्ले	ईञ्जिनियर	पुननिर्माण ईकाइ	९८४६११५७२९
१२	अनिल कार्की	रोजगार संयोजक	प्रधानमन्त्री रोजगार कार्यक्रम	९८६०२०५९५०
१३	अनिता देवी पुन	सहायक पाँचौं	प्रशासन ईकाइ	९८४७६५४४८८
१४	रिता थापा	सहायक महिला विकास निरीक्षक पाँचौं	महिला बालबालिका तथा समाज कल्याण ईकाइ	९८४६२८१८१५
१५	विनय राज अधिकारी	सहायक पाँचौं	आर्थिक प्रशासन शाखा	९८४७६१२०३७
१६	सुर्दशन भण्डारी	कम्प्युटर अपरेटर	योजना ईकाइ	९८४३३०८८०५
१७	मुनाकुमारी शर्मा	आ.ले.प पाँचौं	आन्तरिक लेखा परीक्षण ईकाइ	९८६६००९१९९
१८	सुर्जन तिवारी	सब ईञ्जिनियर	भवन तथा मापदण्ड कार्यान्वयन ईकाइ	९८४६६०२४४५

क्र.सं.	कर्मचारीको नाम, थर	पद	शाखा/ईकाइ	सम्पर्क नम्बर
१९	राजेन्द्र गौतम	सब ईन्जिनियर	सडक तथा अन्य पूर्वाधार ईकाइ	९८५६०३६९२८
२०	शुशिल राना	सब ईन्जिनियर	पुननिर्माण ईकाइ	९८४६०३२५२९
२१	विष्णु प्रसाद अधिकारी	सहायक पाँचौ	शिक्षा शाखा	९८६२३९४८९४
२२	रामचन्द्र पौडेल	पशु सेवा प्राविधिक (सहायक पाँचौ )	पशु शाखा	९८५६०३४४१३
२३	गुणराज अधिकारी	पशु सेवा प्राविधिक (सहायक पाँचौ )	पशु शाखा	९८४६२९४५१८
२४	आनन्द घिमिरे	हेल्थ असिस्टेन्ट	स्वास्थ्य शाखा	९८५६०४८८४१
२५	लक्ष्मी आचार्य	उजुरी समन्वयकर्ता	कानूनी मामिला ईकाइ	९८१६१७५१८६
२६	रिता अर्गेजा थापा	सहायक चौथो	राजश्व ईकाइ	९८०६७४९८३७
२७	उदय बराल	खा.प.स.टे (चौथो)	पूर्वाधार विकास तथा वातावरण व्यवस्थापन शाखा	९८५५०५१६६७
२८	खिमलाल अधिकारी	ना प.स्वा.प्रा (चौथो)	पशु शाखा	९८४६४८३५५७
२९	विष्णु प्रसाद भण्डारी	एम आइ एस अपरेटर	राष्ट्रिय परिचय पत्र सेवा ईकाइ	९८४६३८५१३८
३०	हेमन्त धिताल	फिल्ड सहायक	राष्ट्रिय परिचय पत्र सेवा ईकाइ	९८४६९४०९४१
३१	रमेश पोखरेल	फिल्ड सहायक	राष्ट्रिय परिचय पत्र सेवा ईकाइ	९८५६०३८४७१
३२	राजु तिरूवा	अ. सब ईन्जिनियर	पुननिर्माण ईकाइ	९८४६०८८९१५
३३	मिनराज आचार्य	अमिन	नापी ईकाइ	९८०६५४३२९३
३४	सविन देवकोटा	प्राविधिक सहायक(पाचौ)	कृषि शाखा	९८४६४४१११८
३५	राधिका सुवेदी पौडेल	नायव प्राविधिक सहायक(चौथो)	कृषि शाखा	९८४६१९८१८०
३६	राजेन्द्र श्रेष्ठ	हलुका सवारी चालक	गाउँपालिका	९८१६१९४७३०
३७	रुद्र प्रसाद गौतम	हलुका सवारी चालक	गाउँपालिका	९८२४१३०२९७
३८	टंक प्रसाद रानाभाट	कार्यालय सहयोगी	गाउँपालिका	९८४६०५११५१
३९	केशव रानाभाट	कार्यालय सहयोगी	गाउँपालिका	९८४६३९५३१४
४०	शारदा लम्साल	कार्यालय सहयोगी	गाउँपालिका	९८१४१८७१२३
४१	ईश्वरी रानाभाट	कार्यालय सहयोगी	गाउँपालिका	९८२४१७९५६५

**माछापुच्छ्रे गाउँपालिकाको वडा कार्यालय/सेवा केन्द्रमा कार्यरत कर्मचारीहरूको विवरण**

वडा नं. १				
क्र.सं.	कर्मचारीको नाम, थर	पद	सम्पर्क नम्बर	कैफियत
१	विष्णु प्रसाद अधिकारी	वडा सचिव (सहायक पाँचौं)	९८५६०८३२०३	
२	प्रविण पाख्रिन	असिस्टेन्ट सब-ईन्जिनियर	९८६१२८६४२९	
२	अर्जुन भण्डारी	कार्यालय सहायक	९८५६०१५००३	
३	राजकुमार वि.क.	कार्यालय सहयोगी	९८०५८१६७८७	
वडा नं. २				
१	राममाया भट्टराई	वडा सचिव (सहायक पाँचौं)	९८४६९४९४०१	
२	प्रविण पाख्रिन	असिस्टेन्ट सब-ईन्जिनियर	९८६१२८६४२९	
३	गंगा आचार्य	कार्यालय सहायक	९८१६१६०२३८	
४	रविन आचार्य	कम्प्युटर अपरेटर	९८१६६९०००३	
५	निलकण्ठ आचार्य	कार्यालय सहयोगी	९८०६५७७७७४	
वडा नं. ३				
१	एकनाथ पौडेल	वडा सचिव (सहायक पाँचौं)	९८४६५१३६००	
२	सरिता थापा	असिस्टेन्ट सब-ईन्जिनियर	९८१६१९०६३९	
३	सिता लम्साल आचार्य	कार्यालय सहायक	९८४६५१३५१८	
४	शर्मिला परियार	कार्यालय सहयोगी		
पशु सेवा केन्द्र घाचोक वडा नं. ३				
१	श्याम बहादुर अधिकारी	नायव पशु स्वास्थ्य प्राविधिक	९८४६२८६९४६	
२	सागर पौडेल	कार्यालय सहयोगी	९८४६०२८१४७	
वडा नं. ४				
१	भुवदेव अधिकारी	वडा सचिव (सहायक चौथो)	९८४६१५०९०८	
२	सरिता थापा	असिस्टेन्ट सब-ईन्जिनियर	९८१६१९०६३९	
३	अर्जुन अधिकारी	कार्यालय सहयोगी	९८४६८६०४८४	
वडा नं. ५				
१	टिका प्रसाद लामिछाने	वडा सचिव (सहायक चौथो)	९८४६०३१५३०	
२	लक्ष्मण जि.सी.	असिस्टेन्ट सब-ईन्जिनियर	९८४६५९००१२	
३	मिना लामिछाने	कार्यालय सहयोगी	९८४६५६२४६२	

वडा नं. ६				
१	डण्डपाणी पौडेल	कार्यालय सहायक	९८५६०४४३३२	
२	नेत्र प्रसाद अधिकारी	कार्यालय सहयोगी	९८४६४४९८४८	
पशु सेवा केन्द्र भिडाबारी, वडा नं. ६				
१	अग्निधर अधिकारी	पशु सेवा प्राविधिक (सहायक पाँचौं)	९८५६०३८३५५	
वडा नं. ७				
१	कमलापती अधिकारी	नायब सुब्बा (वडा सचिव)	९८५६०३४३४०	
२	लक्ष्मण जि.सी.	असिस्टेन्ट सब-ईन्जिनियर	९८४६५९००१२	
३	चन्द्र कुमारी गुरुङ्ग	कार्यालय सहायक	९८४६२३२८२२	
४	विष्णुप्रसाद दाहाल	नायब पशु स्वास्थ्य प्राविधिक	९८६७८६३३१०	
५	गंगा अधिकारी	कार्यालय सहयोगी	९८४६२५८८१९	
वडा नं. ८				
१	अमृत लामिछाने	वडा सचिव (सहायक पाँचौं)	९८६१४३०८४२	
२	गोविन्द शाही	असिस्टेन्ट सब( ईन्जिनियर	९८६४५५३८११	
३	ऋषि गौतम	कार्यालय सहायक	९८५६०१९९४५	
४	सुमी गौतम	नायब पशु स्वास्थ्य प्राविधिक	९८६६३४४०५६	
५	बल बहादुर क्षेत्री	कार्यालय सहयोगी	९८४०२१०००७	
वडा नं. ९				
१	अमृत लामिछाने	वडा सचिव (सहायक पाँचौं)	९८६१४३०८४२	
२	गोविन्द शाही	असिस्टेन्ट सब( ईन्जिनियर	९८६४५५३८११	
३	दुर्गा प्रसाद दाहाल	कार्यालय सहायक	९८५६०३६९१८	

## माछापुच्छ्रे गाउँपालिका अन्तर्गतका स्वास्थ्य संस्थामा कार्यरत कर्मचारी विवरण

क्र.सं.	नाम थर	पद	फोन नं	कैफियत
<b>माछापुच्छ्रे स्वास्थ्य चौकी, वडा नं. १</b>				
१	ज्ञानु पौडेल	हे.अ.	९८५६००३०५३	
२	नविन चन्द्र आचार्य	अ.हे.व.	९८६६००२८४७	
३	तारा गुरुड	अ.न.मि.	९८१६६४३१२९	
४	सुमिता गुरुड	अ.न.मि.	९८१९१५८३३६	
५	संगिता गुरुड	अ.न.मि.	९८४६०८८३८४	
६	दण्ड पाणी काफ्ले	कार्यालय सहयोगी	९८६९८६५६५२	
<b>सादी खोला स्वास्थ्य चौकी, वडा नं. २</b>				
७	अनिता घिमिरे	हे.अ.	९८५६०४१८६७	
८	शिव बहादुर के.सि.	अ.हे.व.	९८५६०२२७४८	
९	जमुना पौडेल काफ्ले	अ.हे.व.	९८४६०३५३९९	
१०	सुजाता आचार्य	अ.न.मि.	९८४६६२१२७८	
११	हिमा कुमारी गुरुड	अ.न.मि.	९८६६००५८६६	
१२	संजु परियार	कार्यालय सहयोगी	९८१६६८४८१४	
<b>घाचोक स्वास्थ्य चौकी, वडा नं. ३</b>				
१३	विश्वमोहन पोखेल	सि.अ.हे.व.	९८४६६४०४५६	
१४	अमृता थापा	अ.हे.व.	९८४६२११२७६	
१५	अर्चना बिजुक्छे	अ.न.मि.	९८१६६५८००६	
१६	जमुना पोखेल	अ.न.मि.	९८४६५१८८९०	
१७	ज्योति पोखेल	अ.न.मि.	९८४६५८५२९६	
१८	ऋषि राम अधिकारी	कार्यालय सहयोगी	९८४६५३१३७५	
<b>लाहाचोक स्वास्थ्य चौकी, वडा नं. ४</b>				
१९	केशव अधिकारी	सि.अ.हे.व.	९८४६११८५६२	
२०	अस्मिता पौडेल	अ.न.मि.	९८४६८१६१०८	
२१	विमला घिमिरे	अ.न.मि.	९७४६०२७४७७	
२२	केशव अधिकारी	कार्यालय सहयोगी	९८४६३९७३४५	

क्र.सं.	नाम थर	पद	फोन नं	कैफियत
<b>रिभान स्वास्थ्य चौकी, वडा नं. ५</b>				
२३	शुशील पौडेल	हे.अ	९८२४१२१८३१	
२४	निरादेवी राई	अ.हे.व	९८०५८१४२७७	
२५	मैया दवाडी	अ.न.मि.	९८४६७२९६६३	
२६	तीर्थमाया नेपाली	अ.न.मि.	९८५६०५८७३३	
२७	भेष राज हुंगाना	कार्यालय सहयोगी	९८०६७७१२३५	
<b>भेडावारी प्राथमिक स्वास्थ्य केन्द्र, वडा नं. ६</b>				
२८	डा. विजय श्रेष्ठ	मेडिकल अधिकृत	९८४३०७४४७१	
२९	डा. अनिल थापा	आयुर्वेद चिकित्सक	९८४६२६४३५०	प्रदेश करार
३०	डा. आवाज उपाध्याय	मेडिकल अधिकृत	९८४६७९१३४५	
३१	सृष्टि ओझा	हे.अ.	९८४६८५८२०३	
३२	लक्ष्मण दाहाल	अ.हे.व	९८५६०३३९३७	
३३	गंगा गिरि	अ.हे.व	९८४६६०६०७५	
३४	कमल अधिकारी	अ.हे.व	९८४५९२४५७८	
३५	पवित्रा पौडेल	अ.न.मि.	९८६०५८७८८१	
३६	सिर्जना कुँवर	अ.न.मि.	९८५६०११८११	
३७	प्रदिप कुमार श्रेष्ठ	ल्या.अ.	९८४६०३२९२८	
३८	विजय दवाडी	फा.सहायक	९८१५१४५९१५	
३९	पवित्रा लम्साल	स्टाफ नर्स	९८०५८१३७०९	
४०	पुस्पा पोखेल	अ.न.मि.	९८६९७६४०८५	
४१	कविता पोखेल	अ.हे.व	९८०६६००७३०३	
४२	दुर्गा अधिकारी	कार्यालय सहयोगी	९८०६६१९६१८	
४३	यम बहादुर हुंगाना	कार्यालय सहयोगी	९८०६७९७६२९	
४४	मंजु हुंगाना	अव्युंग कर्ता	९८१५११८५०५	
<b>मणि डाँडा सामुदायिक स्वास्थ्य इकाई, वडा नं. ६</b>				
४५	जनक पौडेल	सि.अ.हे.व.	९८५६०३७४७७	
४६	गृष्मा सुनार	अ.न.मि करार		



क्र.सं.	नाम थर	पद	फोन नं	कैफियत
<b>धम्पुस स्वास्थ्य चौकी, वडा नं. ७</b>				
४७	भेष्मा पुन	हे.अ.	९८४०१५२७६०	
४८	कृष्ण प्रसाद पौडेल	ज.स्वा.नि. सातौ	९८४६३३२३१३	
४९	विष्णु चापागाई	अ.हे.व	९८४६९०९१८७	
५०	पार्वती पौडेल	अ.न.मि.	९८०५८८१४७४	
५१	नम्रता देवकोटा	अ.न.मि.	९८४६५८६३३८	
५२	रिता शर्मा	अ.न.मि.	९८१६२०७६७४	
५३	जयलाल भण्डारी	कार्यालय सहयोगी	९८४६०५१६७२	
<b>ल्वाङ सामुदायिक स्वास्थ्य इकाई, वडा नं. ८</b>				
५४	बुद्ध ढुंगाना	अ.हे.व	९८४६८३६७०८	
५५	प्रतिभा गुरुङ	अ.न.मि.	९८०५८२३३०३	
<b>ल्वाङ्ग घलेल स्वास्थ्य चौकी सैती खोला, वडा नं. ९</b>				
५६	आनन्द बराल	हे.अ.	९८५६०५७५२५	
५७	हरि मल्ल	अ.हे.व	९४४६००२२४७	
५८	मुगा थापा	अ.न.मि.	९८४६००२००९	
५९	पुजा पोखेल	अ.न.मि.	९८४६२३४३८४	
६०	तुलसी गौतम	कार्यालय सहयोगी	९८४६४१९६८८	

## माछापुच्छ्रे गाउँपालिका अन्तर्गत रहेको विद्यालयहरूको विवरण

क्र.स.	विद्यालयको नाम	ठेगाना	प्र.अ.को नाम	फोन नं.
१	शारदा मा.वि	माछापुच्छ्रे -१	चहाना पुन	९८४६०७६८८३
२	माछापुच्छ्रे मा.वि	माछापुच्छ्रे -२	सन्तोष आचार्य	९८५६०३८३७७
३	शुक्ला गण्डकी मा.वि	माछापुच्छ्रे -३	शान्तिरमण पोखरेल	९८४६२३२८५८
४	महेन्द्र मा.वि	माछापुच्छ्रे -४	जगन्नाथ अधिकारी	९८०६६८९३७९
५	निष्पक्ष मा.वि	माछापुच्छ्रे -५	दुर्गा बहादुर रावत	९८४१०२५०१४
६	बराह मा.वि	माछापुच्छ्रे -६	नर बहादुर गुरुड	९८५६०७६२०८
७	भुमेश्वर मा.वि	माछापुच्छ्रे-६	रामजी प्रसाद पौडेल	९८४६४१८३९६
८	उदय मा.वि	माछापुच्छ्रे-७	धनबहादुर क्षेत्री	९८५६०२४०३७
९	पृथ्वीनारायण मा.वि	माछापुच्छ्रे-७	तिलक तिमिल्सेना	९८४६०२२९८१
१०	गौरीशंकर मनिलाल मा.वि	माछापुच्छ्रे-९	रक्षबहादुर क्षेत्री	९८५६०८११००
११	अन्नपूर्ण आ.वि	माछापुच्छ्रे-१	गिरधारी लम्साल	९८४६०५७२६९
१२	कृष्णमहादेव आ.वि	माछापुच्छ्रे-२	भीम तामाड	९८४६९१५२८७
१३	मेघराज आ.वि	माछापुच्छ्रे-३	विश्व मोहन पोखरेल	९८४६०६६३३३
१४	जनजागरण नमुना सा आ.वि	माछापुच्छ्रे-३	मथुरा सुवेदी	९८५७६२१६१२
१५	देउराली आ.वि	माछापुच्छ्रे-४	प्रेमलाल पोखरेल	९८४६१३६८००
१६	भुमेश्वर आ.वि	माछापुच्छ्रे-६	कुलानन्द अधिकारी	९८४६४६२६९०
१७	शहिद हरीप्रसाद आ.वि	माछापुच्छ्रे-८	बलराम रानाभाट	९८४६१८३४८२
१८	वाराही आ.वि	माछापुच्छ्रे-८	प्रकाशमान गुरुड	९८४६५६३३५७
१९	बमबहादुर घलेल आ.वि	माछापुच्छ्रे-८	दुर्गा गुरुड	९८४६८०८९५३
२०	तारेबराह आ.वि	माछापुच्छ्रे-८	दुर्गाबहादुर गुरुड	९८४७३९९०२८
२१	सरस्वती आ.वि	माछापुच्छ्रे-९	शान्ती तामाड	९८४६३५४७९०
२२	हिमालय डाँफे आ.वि	माछापुच्छ्रे-१	हरीप्रसाद पोखरेल	९८४६९४५१७५
२३	हिमाली आ.वि	माछापुच्छ्रे-१	मन बहादुर पुन	९८४६१७६१२७
२४	बाराही प्रा.वि	माछापुच्छ्रे-२	रामप्रसाद आचार्य	९८५६०३७३०२
२५	हिमालयतीनशिर प्रा.वि	माछापुच्छ्रे-२	कुलप्रसाद दाहाल	९८२५१४७४२०
२६	सरस्वती प्रा.वि	माछापुच्छ्रे-२	बाबुराम पौडेल	९८४६७७८३२७
२७	बालकल्याण प्रा.वि	माछापुच्छ्रे-३	राजाराम पौडेल	९८६०७१५८७८

क्र.स.	विद्यालयको नाम	ठेगाना	प्र.अ.को नाम	फोन नं.
२८	सुदिन प्रा.वि	माछापुच्छ्रे-४	गोविन्द प्रसाद सुवेदी	९८६७७०१५२७
२९	जनजागरण सा. प्रा.वि	माछापुच्छ्रे-४	भिमलाल अधिकारी	९८४६६९९२३३
३०	जनकल्याण आ.वि	माछापुच्छ्रे-४	नारायणी पौडेल	९८४६५७४९६४
३१	माछापुच्छ्रे प्रा.वि	माछापुच्छ्रे-५	जीवनाथ अधिकारी	९८४६७५६०८२
३२	जनकल्याण प्रा.वि	माछापुच्छ्रे-६	रुद्रनाथ अधिकारी	९८४६५८३६२५
३३	कैलाश टेत्सुओ प्रा.वि	माछापुच्छ्रे-६	चुनमाया गौतम	९८४६५६६६९९
३४	इन्द्रेणी प्रा.वि	माछापुच्छ्रे-६	चेत नारायण गौतम	९८४६६५२०४२
३५	जनप्रिय प्रा.वि	माछापुच्छ्रे-७	टेकराज भण्डारी	९८४६००२३३०
३६	अन्नपूर्ण प्रा.वि	माछापुच्छ्रे-९	दिपकराज ढुङ्गाना	९८४६५९९९६४

