

"पर्यटन, कृषि, उर्जा र पूर्वाधार: समृद्ध माछापुच्छ्रेको मूल आधार"

माछापुच्छ्रे गाउँपालिका
वार्षिक नीति, योजना तथा कार्यक्रम
आ.व. २०७८/०७९

प्रकाशक:

माछापुच्छ्रे गाउँपालिका,
गाउँ कार्यपालिकाको कार्यालय
लाहाचोक, कास्की

माछापुच्छ्रे गाउँपालिका, गाउँ कार्यपालिकाको कार्यालय वार्षिक नीति, योजना तथा कार्यक्रम

आ.व. २०७८/०७९

प्रमुख संरक्षक

कर्ण बहादुर गुरुङ्ग (अध्यक्ष)

संरक्षक

कृष्ण कुमारी पौडेल दवाडी (उपाध्यक्ष)

सम्पादन मण्डल

संयोजक : खेमराज देवकोटा (प्रमुख प्रशासकीय अधिकृत)

सदस्य : सीता शर्मा पौडेल (लेखा अधिकृत)

सदस्य : युवराज पौडेल (अधिकृत छैठौँ/ सूचना अधिकारी)

सदस्य : ई. शंकर थापा (सूचना प्रविधि अधिकृत)

सदस्य : ई. सुदर्शन भण्डारी (कम्प्यूटर अपरेटर))

सहयोगी

गोविन्दप्रसाद आचार्य (स्वास्थ्य संयोजक)

ई. शैलेन्द्र क्षेत्री (इन्जिनियर)

विनयराज अधिकारी (लेखा सहायक)

विष्णु प्रसाद भण्डारी (एम.आई.एस अपरेटर)

प्रकाशक:

माछापुच्छ्रे गाउँपालिका, गाउँ कार्यपालिकाको कार्यालय लाहाचोक, कास्की, गण्डकी प्रदेश, नेपाल ।

Website: www.machhapuchhremun.gov.np

Email: info@machhapuchhremun.gov.np, mpgaupalika@gmail.com

Facebook: www.facebook.com/machhapuchhremun

Twitter: www.twitter.com/mpgaupalika

अध्यक्षको मन्तव्य



स्थानीय तहको निर्वाचन सम्पन्न भएसँगै जनप्रतिनिधि निर्वाचित भएको चार वर्ष पूरा भएको छ । गाउँपालिकाको नवौँ गाउँसभा मार्फत पाँचौँ बर्षको लागि नीति तथा कार्यक्रम गाउँपालिकाबासी समक्ष प्रस्तुत भैसकेको छ । नेपालको संविधानले स्थानीय तहहरूलाई जनताको घरदैलोको सरकारका रूपमा परिकल्पना गरी आफ्नो भूगोल र परिवेश अनुकुलको विकास ढाँचा अवलम्बन गर्ने र सोही अनुरूप नीति, योजना र रणनीतिहरू तर्जुमा गरेर कार्यान्वयन गर्ने अधिकार प्रदान गरे बमोजिम यस गाउँपालिकाले पनि स्थापना कालदेखि नै गाउँपालिकाबासीको माग तथा आवश्यकता बमोजिम योजना तथा कार्यक्रमहरू तय गरी कार्यान्वयन गरी रहेका छौं । निर्वाचित भएका दिन देखिनै उपयुक्त संस्थागत व्यवस्थाको स्थापना, आवश्यक कर्मचारीहरूको प्राप्ति, प्राप्त अधिकारक्षेत्रमा सेवा प्रदान, आवश्यक कानूनहरूको निर्माण तथा योजना तर्जुमा र कार्यान्वयन पद्धतिमा निरन्तर सुधार गर्दै गाउँपालिकालाई समृद्ध बनाउन पर्यटन, कृषि, उर्जा र पूर्वाधार: समृद्ध माछापुच्छ्रेको मूल आधार भन्ने नारालाई मूर्त रूप दिन निरन्तर आफ्ना गतिविधिहरू सञ्चालन गर्दै आएका छौं ।

सन् २०२० को प्रारम्भदेखि विश्वमाहामारीको रूपमा फैलिएको कोभिड-१९ को महामारीको कारण गाउँपालिकाको अधिकांश शक्ति तथा स्रोत साधन उक्त महामारीको रोकथाम तथा नियन्त्रणमा लगाउनु परेतापनि आर्थिक वर्ष २०७७/७८ को लागि गाउँसभाबाट स्वीकृत अधिकांश योजना तथा कार्यक्रमहरू पूर्ण कार्यान्वयन गर्न सफल भएका छौं । कोभिड १९ ले समग्र देशको आर्थिक अवस्थामा ल्याएको सुस्तता र सामाजिक जीवनमा पारेको अस्तव्यस्तताका बावजुत निर्वाचनका क्रममा जनता समक्ष प्रस्तुत गरेका विकास तथा समृद्धिका योजना तथा कार्यक्रमहरूलाई व्यवहारिक रूपमा कार्यान्वयन गर्न आर्थिक वर्ष २०७८/७९ को नीति तथा कार्यक्रम, बजेट, योजना तथा कार्यक्रम नवौँ गाउँ सभाले सर्वसम्मत रूपमा पारित गरेको छ । यसले मुख्यतः गाउँपालिका केन्द्र जोड्ने सडक निर्माणमा प्राथमिकता तथा अन्य विभिन्न सडकहरूको स्तरोन्नती तथा मर्मत सुधार गरी सडकको गुणस्तरियता अभिवृद्धि गर्ने, मानव संसाधन विकासमा जोड, कृषि सेवा, पशु सेवा, पर्यटन, वन तथा वातावरण क्षेत्रको विकास, विस्तार र संरक्षणमा जोड, कोरोना महामारीका कारणले स्वदेश तथा विदेशमा रोजगारी गुमाएका तथा बेरोजगार नागरिकको रोजगारीका अवसर बृद्धि गर्न उद्यम विकास कार्यक्रम संचालन गर्ने, लक्षित वर्ग र समुदायको उत्थानका लागि सामाजिक सुरक्षा र सशक्तिकरणका लागि आयमूलक तथा क्षमता विकासका कार्यक्रमहरू संचालन गर्ने, कोभिड-१९ को कारण अति प्रभावित पर्यटन व्यवसाय (होटेल तथा होमस्टे) हरूलाई व्यवसाय दर्ता नवीकरणमा लाग्ने शुल्कमा ५० प्रतिशत छुट दिने र अन्य व्यवसायलाई २५ प्रतिशत छुटका साथै यस गाउँपालिका भित्र महिलाको नामबाट व्यवसाय दर्ता भएमा त्यस्तो व्यवसाय दर्ता गर्दा लाग्ने शुल्कमा २५ प्रतिशत छुट र सार्वजनिक सेवा प्रवाहलाई गुणस्तरीय, पारदर्शी र सर्वसुलभ बनाई नागरिकको पहुँचमा अभिवृद्धि गर्ने जस्ता विषयहरूलाई प्राथमिकता दिइएको छ।

अन्तमा सिमित साधन स्रोतले असिमित आवश्यकता सम्बोधन गर्न चालु आर्थिक बर्षको नीति तथा कार्यक्रम, बजेट, योजना तथा कार्यक्रम तर्जुमा कार्यमा सहयोग गर्नुहुने सम्पूर्ण जननिर्वाचित जनप्रतिनिधिहरू, विभिन्न राजनैतिक दलका नेता कार्यकर्ताहरू, राष्ट्रसेवक कर्मचारीहरू, नागरिक समाज, विभिन्न गैरसरकारी संस्थाहरू, सामाजिक संघ संस्थाहरू र सम्पूर्ण माछापुच्छ्रे गाउँपालिकाबासीहरू प्रति हार्दिक आभार व्यक्त गर्दै विगतका बर्ष जस्तै चालु आर्थिक बर्षको नीति तथा कार्यक्रम, बजेट, योजना तथा कार्यक्रम कार्यान्वयनमा पूर्ण साथ सहयोगको अपेक्षा गरेको छु ।

कर्ण बहादुर गुरूङ्ग

अध्यक्ष

माछापुच्छ्रे गाउँपालिका, कास्की

उपाध्यक्षको कलमबाट...



नेपाली जनताको चाहाना तथा आन्दोलनको उपलब्धी संस्थागत गर्ने शिलशिलामा नेपालको संबिधान बमोजिम स्थानीयतहको अधिकार सम्बन्धी व्यवस्था कार्यान्वयन गर्न स्थानीय तहले आफूसँग उपलब्ध स्रोत र साधनलाई प्रबर्द्धन गर्दै जनसहभागिता, उत्तरदायित्व, पारदर्शिता सुनिश्चित गरी सुलभ र गुणस्तरीय सेवा प्रवाह गर्न लोकतन्त्रका लाभहरूको समानुपातिक समावेशी र न्यायोचित वितरण गरी कानुनी राज्य र दीगो विकासको अवधारणा अनुरूप समाजवाद उन्मुख संघीय लोकतान्त्रिक गणतन्त्रात्मक शासन प्रणालीलाई स्थानीय तहदेखि नै सुदृढीकरण गर्न र स्थानीय नेतृत्वको विकास गर्दै स्थानीय शासन पद्धतिलाई सुदृढ गरी स्थानीय तहमा विधायिकी, कार्यकारिणी र न्यायिक आचरणलाई संस्थागत गर्न लागि परिस्तेका छौं। हामी निर्वाचित भएको चार वर्ष पूरा गरी पाँच वर्षमा प्रवेश गरेका छौं। यस अविधमा सम्पूर्ण गाउँपालिका बासीहरूलाई शासन प्रणालीमा प्रत्यक्ष रूपमा सहभागी हुन पाउने अधिकार सुनिश्चित गर्दै जनताको निकटमा रही संबिधान र कानून प्रद्वत अधिकारको अभ्यास मार्फत नागरिकको हक अधिकारको संरक्षण गर्दै विकासका आकांक्षाहरू पूरा गर्न प्रतिवद्ध भई अगाडी बढिरहेका छौं।

विश्वभर माहामारीको रूपमा फैलिरहेको कोरोना भाईरस (कोभिड-१९) को असर र यसबाट सृजित विषम परिस्थितका कारण आ.व. ०७७/७८ को नीति, कार्यक्रम र बजेट व्यवस्थापनले सोचे जस्तो प्रगती हासिल गर्न नसकेतापनि पालिकावासी नागरिकहरू, निर्वाचित जनप्रतिनिधिहरू, राजनैतिक दल, सामाजिक व्यक्तित्व, स्वास्थ्यकर्मी, सुरक्षाकर्मी र अन्य संघ संस्थाहरूको साथ सहयोग र सहभागिताबाट लक्षित अधिकांश कार्यक्रमहरू कार्यान्वयन गर्न सफल भएका छौं।

“पर्यटन, कृषि, उर्जा र पूर्वाधार: समृद्ध माछापुच्छ्रेको मूल आधार” भन्ने नारालाई साकार पार्न विगत चार वर्षका नीति तथा कार्यक्रम र योजनाहरूबाट पाठ सिक्दै र ती नीति तथा कार्यक्रम र योजनाहरूको कार्यान्वयनमा देखा परेका समस्या र चुनौतीहरूलाई पन्छाउँदै यस आर्थिक वर्ष २०७८/७९ को नीति तथा कार्यक्रम र योजना तर्जुमा भई नवौं गाउँसभाबाट पारित भएको छ। यस आर्थिक वर्षको नीति कार्यक्रम, योजना तर्जुमा गर्दा गाउँपालिका टोल तथा वडास्तरमा छलफल र अन्तरक्रिया गरी प्राप्त सुझावहरूको आधारमा योजना तथा कार्यक्रमहरूको तर्जुमा गरिएको छ। चालु आर्थिक वर्ष २०७८/७९ को बार्षिक नीति तथा कार्यक्रम र बजेटबाट करिब दुई वर्ष देखि कोभिड -१९ का कारण संकटग्रस्त अर्थतन्त्रलाई चलायमान र गतिशील बनाई आर्थिक अनुशासन तथा वित्तीय सुशासन कायम गर्दै यस गाउँपालिकाको भौतिक पूर्वाधार, आर्थिक तथा सामाजिक विकासमा जोड दिने प्रमुख उद्देश्य रहेको छ। यस आर्थिक वर्षको बजेटले मूलतः कोरोना भाईरसको रोकथाम, नियन्त्रण तथा उपचारलाई प्रभावकारी बनाउने, गाउँपालिकाको प्रशासकीय भवनको निर्माण कार्य सम्पन्न गर्ने, गाउँपालिकाको रणनीतिक चक्रपथ निर्माण कार्यलाई निरन्तरता दिने, गाउँपालिकाको केन्द्रसम्म जोड्ने सडकको निर्माण कार्यलाई सम्पन्न गर्ने, गाउँपालिका केन्द्रदेखि वडा कार्यालयसम्मका सडक तथा वडा केन्द्र देखि टोल/वस्तीसम्मका सडकहरूको स्तरउन्नती गर्ने, गाउँपालिका भित्रका पर्यटकीय स्थलहरू, प्रकृतिक, धार्मिक, ऐतिहासिक, सांस्कृतिक पक्षहरूको प्रचार-प्रसार, संरक्षण तथा प्रवर्द्धन गर्ने, खेतीयोग्य जमिनमा सिंचाई सुविधा उपलब्ध गराउन साना, ठूला र मझौला सिंचाई योजनाहरूको निर्माण गर्ने, न्यायिक समितिको काम कारवाहीलाई प्रभावकारी बनाउदै वडा मेलमिलाप केन्द्रहरूको कार्यलाई प्रभावकारी तथा व्यवस्थित गर्ने, गाउँपालिका भित्रका सबै सामुदायिक विद्यालयहरूमा निःशुल्क इन्टरनेट सेवा उपलब्ध गराउने, अति विपन्न तथा वरिष्ठ ज्येष्ठ नागरिकहरूलाई निःशुल्क स्वास्थ्य बिमा कार्यक्रम, महिला सशक्तिकरणको लागि उपाध्यक्षसँग महिला तथा बालबालिका कार्यक्रम, गरिवी निवारणको लागि लघु उद्यम कार्यक्रम, दुग्ध उत्पादक कृषकलाई उत्पादन बिक्रिमा आधारीत नगद अनुदान कार्यक्रम, ANFA Technical Center को निर्माण कार्यलाई निरन्तरता दिने लगायतका योजना तथा कार्यक्रमहरूलाई प्राथमिकतामा राखिएको छ।

अन्तमा गत आर्थिक वर्षको बजेट, योजना तथा कार्यक्रम कार्यान्वयन र चालू आर्थिक वर्षको नीति तथा कार्यक्रम र बजेट तर्जुमामा प्रत्यक्ष अप्रत्यक्ष रूपमा आफ्नो महत्त्वपूर्ण राय, सल्लाह, सुझाव प्रदान र सहयोग गर्नुहुने कार्यपालिकाका सदस्यहरू, गाउँसभाका सदस्यहरू, गाउँपालिकामा क्रियाशील राजनीतिक दलहरू, नागरिक समाजका प्रतिनिधिहरू, राष्ट्रसेवक कर्मचारीहरू, शिक्षक, सञ्चारकर्मी, सामाजिक संघ संस्था र समाजसेवीहरू सबैमा हार्दिक कृतज्ञता ज्ञापन गर्दै यस वर्षको नीति तथा कार्यक्रम र योजनाहरूको सफल कार्यान्वयनका लागि सदाइँ सबैबाट पूर्ण सहयोग र समर्थन प्राप्त हुनेछ भन्ने विश्वास लिएको छु।

धन्यवाद ।

कृष्ण कुमारी पौडेल दवाडी
उपाध्यक्ष
माछापुच्छ्रे गाउँपालिका, कास्की

दुई शब्द

नेपालको पछिल्लो राजनैतिक परिवर्तनले देशमा संघीय शासन प्रणालीको स्थापना गरेको छ । २०७२ साल आश्विन ३ गते जारी भएको संविधानले संघीय शासन प्रणालीलाई वैधानिक आधारशीला प्रदान गरी तदनुरूप संघीय संरचनाहरू निर्माण भै कार्यारम्भ भएको स्थिति छ । नेपालको वर्तमान संविधानले संघीय, प्रादेशिक र स्थानीय तह गरी ३ तहको सरकारको परिकल्पना गरेको छ र समग्र राष्ट्र एउटा संघीय सरकारको रूपमा रहेको छ भने ७ वटा प्रादेशिक सरकार र ७५३ वटा स्थानीय सरकारहरू अस्तित्वमा रहेका छन् । यसका लागि राजनैतिक, वित्तीय र प्रशासनिक अधिकारको विनियोजन हुने गर्दछ । संवैधानिक व्यवस्था अनुसार संघीय लोकतान्त्रिक गणतन्त्र नेपालको मूल संरचना संघ प्रदेश र स्थानीय गरी तिन तहको हुने र राज्य शक्तिको प्रयोग संघ, प्रदेश र स्थानिय तहले संविधान तथा कानून वमोजिम गर्न सक्ने व्यवस्था गरेको छ । नागरिकको दैनिक जिवनलाई सरल, सहज बनाउने शिक्षा, स्वास्थ्य र जिविकासँग जोडिने सेवालालाई दिगो र प्रभावकारी बनाउन योजनावद्ध रूपमा बार्षिक नीति, योजना र बजेट ल्याउने क्रममा यस गाउँपालिकाले आर्थिक बर्ष २०७८।७९ को बजेट नवौँ गाउँसभाबाट स्वीकृत गरेको छ । यो नीति कार्यक्रम तथा बजेट तर्जुमा गर्दा नेपालको संविधान, स्थानीय सरकार सञ्चालन ऐन २०७४, नेपालको १५ औँ योजना, दिगो विकासका लक्ष्यहरू, गण्डकी प्रदेशको प्रथम योजना, गाउँपालिकाको प्रथम आवधिक योजना र स्थानीय जनताको माग र आवश्यकता समेतलाई आधार मानी सहभागितामूलक योजना तर्जुमा विधि मार्फत तर्जुमा गरिएको छ ।



गाउँपालिकाले तय गरेको “पर्यटन, कृषि, उर्जा र पूर्वाधार: समृद्ध माछापुच्छ्रेको मूल आधार” भन्ने दीर्घकालीन सोचलाई व्यवहारीक रूपमा मुर्तता दिने विषयलाई मनन गरी आर्थिक बर्ष २०७८।७९ को बजेट, योजना, नीति तथा कार्यक्रमको निर्माण गरिएको छ । यस बर्षको बजेट, योजना, नीति तथा कार्यक्रमले मुख्यतः सेवा प्रवाहलाई सरल,सहज, छिटो, छरितो, प्रविधिमैत्री र सुशासनयुक्त बनाउने, कृषि तथा पशुजन्य उत्पादनको व्यवसायीकरण, यान्त्रीकरण र विविधिकरण गर्ने, नवीनतम र परम्परागत प्रविधिको उपयोग मार्फत उपलब्ध स्रोत साधन स्थानीय पूँजी र प्रविधि परिचालन गरी स्वरोजगार र रोजगारीका अवसर बृद्धि गर्ने, सुरक्षित, गुणस्तरीय एवम् दिगो पूर्वाधार विकासमा जोड, भौतिक पूर्वाधार र वातावरणबीच सन्तुलन कायम गर्ने गरी तर्जुमा गरिएको छ ।

प्रस्तुत बजेट, योजना, नीति तथा कार्यक्रमको तर्जुमा प्रत्यक्ष परोक्षरूपमा राय, सल्लाह र सहयोग गर्नुहुने सम्पूर्णमा हार्दिक कृतज्ञता व्यक्त गर्दै विगतका बर्षमा जस्तै आर्थिक बर्ष २०७८।७९ को बजेट, योजना, नीति तथा कार्यक्रमको कार्यान्वयनमा जनप्रतिनिधिहरू, राजनीतिक दलहरू, विषयगत कार्यालयहरू, राष्ट्रसेवक कर्मचारीहरू, सरकारी तथा गैर सरकारी संस्था, नागरिक समाज लगायत सम्पूर्ण गाउँपालिकाबासीहरू बाट सहयोगको अपेक्षा सहित हार्दिक धन्यवाद व्यक्त गर्न चाहान्छु ।

खेमराज देवकोटा

प्रमुख प्रशासकीय अधिकृत
माछापुच्छ्रे गाउँपालिका, कास्की

विषयसूची

खण्ड - १

माछापुच्छ्रे गाउँपालिकाको संक्षिप्त परिचय

खण्ड - २

आ.व. २०७७।०७८ को वार्षिक विनियोजन, खर्च र प्रगति विवरण

खण्ड - ३

आ.व. २०७८।०७९ को वार्षिक नीति तथा कार्यक्रम

खण्ड - ४

आ.व. २०७८।०७९ को बजेट, कार्यक्रमको वक्तव्य

खण्ड - ५

माछापुच्छ्रे गाउँपालिकाको आर्थिक ऐन, २०७८

खण्ड - ६

आ.व. २०७७।०७८ को संचित कोषबाट हुने आय/व्यय अनुमान

खण्ड - ७

माछापुच्छ्रे गाउँपालिकाको जनप्रतिनिधि, कर्मचारी तथा विद्यालय प्रधानाध्यापकहरुको विवरण

खण्ड - १

माछापुच्छे गाउँपालिकाको
संक्षिप्त परिचय

१. परिचय

कास्की जिल्लाको उत्तरमा अबस्थित माछापुच्छ्रे गाउँपालिका साविकका माछापुच्छ्रे, सादीखोला, घाचोक, लाहाचोक, रिभान, धिताल, धम्पुस र ल्वाङ घलेल गाउँ विकास समितिहरु समावेश गरी ९ वडाहरु कायम हुने गरी नेपाल सरकारले मिति २०७३ फाल्गुण २७ गते नेपाल राजपत्रमा प्रकाशन गरी आधिकारिक रूपमा माछापुच्छ्रे गाउँपालिका घोषणा गरिएको हो । जस अर्न्तगत हालका वडा नं १ साविक माछापुच्छ्रे गाविस, वडा नं २ साविक सादीखोला गाविस, वडा नं ३ साविक घाचोक गाविस, वडा नं ४ साविक लाहाचोक गाविस, वडा नं ५ साविक रिभान गाविस, वडा नं ६ साविक धिताल गाविस, वडा नं ७ साविक धम्पुस गाविस, वडा नं ८ साविक ल्वाङ घलेल गाविस (वडा १ देखि ५) र वडा नं ९ साविक ल्वाङ घलेल गाविस (वडा ६ देखि ९) रहेका छन् ।

यो गाउँपालिका प्रसिद्ध अन्नपूर्ण हिमश्रृंखलाको काखमा अबस्थित छ । अन्नपूर्ण तेस्रो, चौथो, गंगापूर्णा, माछापुच्छ्रे, मदी हिमालको दक्षिणी ढालबाट उत्पत्ति भएका नदी खोलाहरु सेती, मदी, मोदी र यिनका सहायक खोलाहरु यहाँ बहन्छन् । यस गाउँपालिकाको उत्तरी भागमा रहेको नेपालकै सुन्दर हिमाल माछापुच्छ्रेको नामबाट यस गाउँपालिकाको नाम माछापुच्छ्रे रहन गएको हो ।

१.१ भौगोलिक अवस्था

१.१.१ अबस्थिति

नेपालको गण्डकी प्रदेश अन्तर्गत कास्की जिल्लाको उत्तरी भागमा अबस्थित माछापुच्छ्रे गाउँपालिका गण्डकी प्रदेशको राजधानी पोखरादेखि करिब १६.३५ कि.मी. उत्तरमा अबस्थित छ । समुद्र सतहदेखि करिब १०३१ मी.(पुलको मुख) देखि ७५५५ मी. (अन्नपूर्ण तेस्रो हिमाल) सम्मको उचाइको भू-भागमा अबस्थित यस गाउँपालिकाको उत्तर दक्षिण अधिकतम लम्वाई ३४.३३ कि.मी. र पूर्व-पश्चिम अधिकतम चौडाई २१.७६ कि.मी. रहेको छ । यसको निरपेक्ष अवस्थिति २८° १७' ०८" उत्तरी अक्षांशदेखि २८° ३६' १९" उत्तरसम्म र ८३° ५१' ३४" पूर्वी देशान्तरदेखि ८४° ०५' ०७" पूर्वसम्म छ । माछापुच्छ्रे गाउँपालिकाले ५४५.५२ वर्ग कि.मि. क्षेत्रफल ओगटेको छ, जुन जिल्लाको भण्डै २७.५ प्रतिशत भू-भाग हुन आउँछ ।

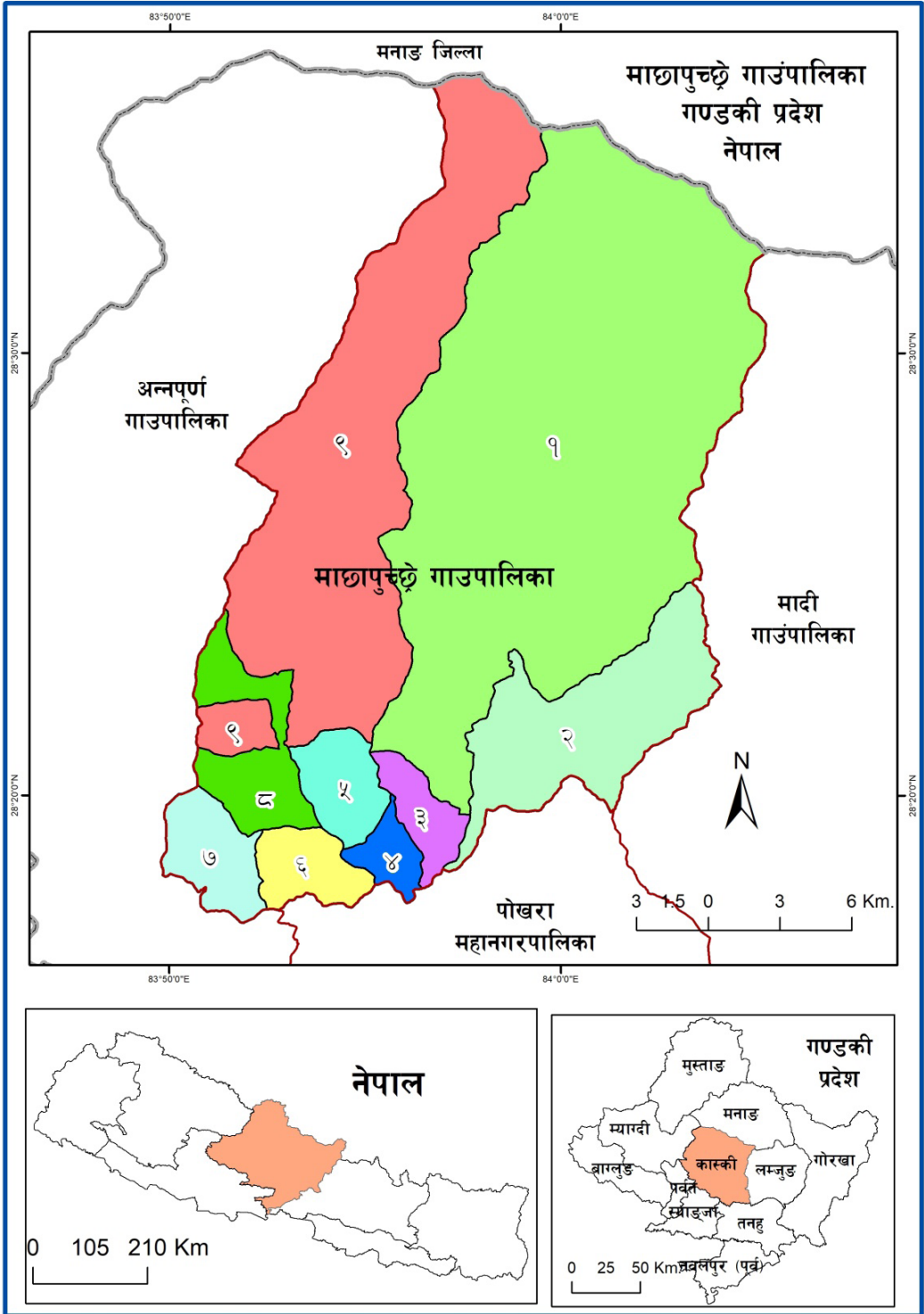

नक्सा १.१: गाउँपालिकाको अबस्थिति नक्सा

यस गाउँपालिकाको पूर्वमा कास्की जिल्लाको मादी गाउँपालिका, पश्चिममा अन्नपूर्ण गाउँपालिका, उत्तरमा मनाङ जिल्लाको नेस्याङ गाउँपालिका र दक्षिणमा पोखरा महानगरपालिका रहेका छन् । पूर्वतर्फ पानी ढलो र भुर्जुङ खोलाले सीमाना कायम गरेको छ भने पश्चिममा मोदी नदी, घट्टेखोला साथै डाँडाहरु रहेका छन् भने उत्तरमा हिमश्रृंखलाको पानी ढलोलो मनाङ र कास्कीको सीमाना कायम गरेका छन् । यसैगरी दक्षिणमा सेती नदी र डाँडाहरुले यो गाउँपालिका सीमाबद्ध गरेका छन् ।

१.१.२ भू-बनोट

अन्नपूर्ण हिमश्रृंखला सँगै दक्षिणी काखमा अबस्थित यस माछापुच्छ्रे गाउँपालिकामा मुख्य हिमाल, हिमाली र लेकफाँट, उच्च पर्वतीय क्षेत्र, टारी, पाखा तथा होचा डाँडाका साथै नदी निर्मित बेंसी तथा समतल क्षेत्र रहेका छन् । उत्तर दक्षिण हवाई दुरी करिब ३४ कि.मी. लाई हेर्दा भू-बनोटको दृष्टिमा माछापुच्छ्रे गाउँपालिका नेपालकै विशिष्ट विशेषता बोकेको गाउँपालिका हो, जसको न्यूनतम १०३१ मी. उचाईको सेती र मदी दोभान पुलको मुखदेखि ७५५५ मी. अन्नपूर्ण तेस्रो हिमालसम्मको क्षेत्र रहेका छन् । उचाईका आधारमा यहाँको धरातलीय स्वरूपलाई निम्नानुसार बर्गीकरण गर्न सकिन्छ:

तालिका १.१: धरातलीय विभाजन

धरातलीय विभाजन	उचाई (मी.)	क्षेत्रफल (व.कि.मी)	प्रतिशत
नदी बेंसी तथा समतल क्षेत्र (Flat/River Terrace)	१२०० कम	११५७	३.५९
टारी, पाखा तथा होचा डाँडा (Low Hill area)	१२००-२१००	१२६८८	२३.२६
उच्च पर्वतीय क्षेत्र (High Mountain area)	२१००-३३००	१४०५९	२५.७७
हिमाली लेकफाँट (Foothill of Himalaya)	३३००-५०००	१७९६९	३२.९४
मुख्य हिमालय (Main Himalaya)	५००० माथि	७८१७९	१४.४४
	जम्मा	५४५५२	१००.००

श्रोत: क्षेत्रफल DEM Data (SRTM Satellite) बाट निकालिएको ।

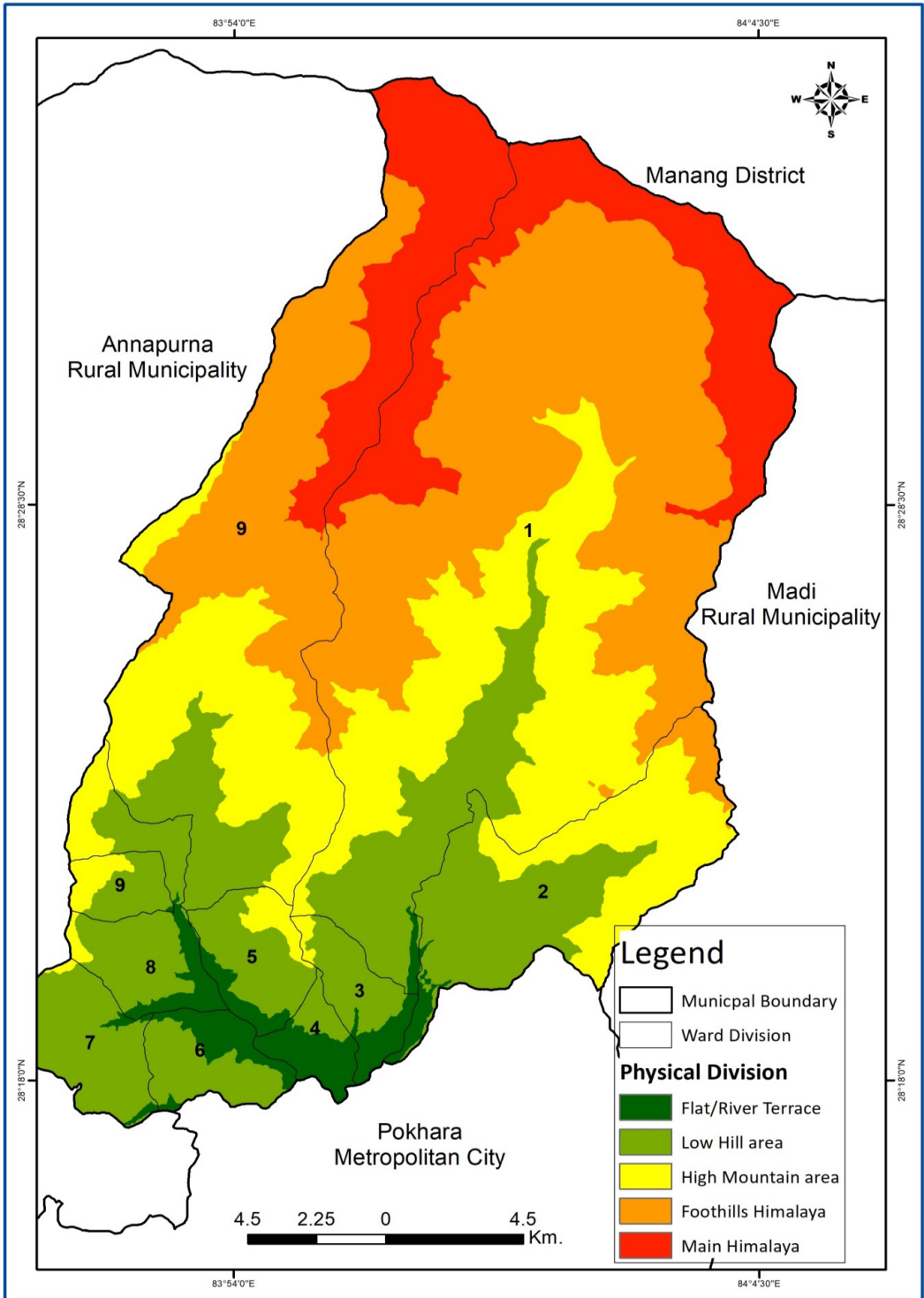

नक्सा १.२ माछापुच्छ्रे गाउँपालिकाको धरातलीय विभाजन

१.१.३ हावापानी

यस गाउँपालिका नदी निर्मित समतल मैदानी भू-भागदेखि अग्लो मुख्य हिमाल अन्नपूर्ण तेस्रो सम्मको उचाईमा अवस्थित भएको ले हावापानीमा पनि विशिष्टता रहेको पाइन्छ। सामान्यतः १२०० मीटर भन्दा होचा यहाँका वैंसहरमा अर्धोष्ण मनसुनि जलवायु (Sub-Tropical Monsoon Climate) पाइन्छ भने क्रमशः उचाई बढ्दै जाँदा करिव २१०० मीटरसम्मका क्षेत्रमा न्यानो समशीतोष्ण (Warm Temperate Monsoon Climate) हावापानी पाइन्छ। त्यसैगरी ३३०० मीटरसम्मका उच्च पर्वतीय क्षेत्रमा ठण्डा समशीतोष्ण हावापानी (Cool Temperate Monsoon Climate), ५००० मीटर सम्मका लेकाली अग्ला डाँडाहरुमा अल्पाइन हावापानी (Alpine Climate) र ५००० मी. भन्दा उचाइका क्षेत्रमा टुण्ड्रा (Tundra)

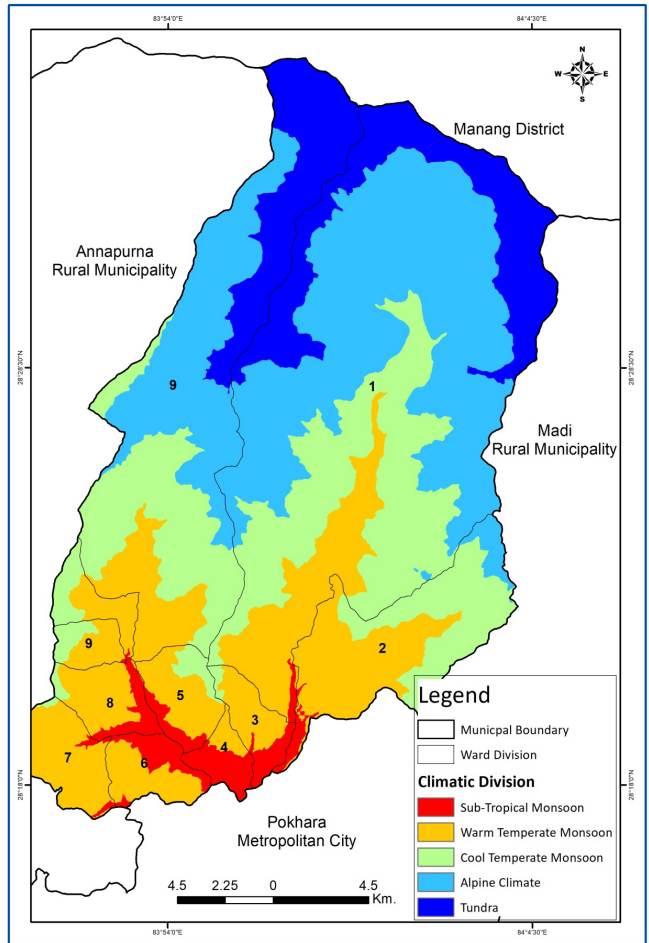

नक्सा १.३ हावापानीको स्थिति

किसिमको हावापानी पाइन्छ। होचा वैंसहरु जस्तै- सेती, मर्दी, लस्ती, इर्दी, पातीखोला, भुर्जुङखोला, घट्टेखोला आदिका किनारी भागहरुमा अर्धोष्ण किसिमको हावापानी पाइन्छ जहाँ गृष्ममा गर्मी तथा आर्द्र हुन्छ भने हिउँदमा शुष्क तथा जाडो हुन्छ। टारी, वारीपाखा तथा होचा डाँडा क्षेत्रमा गृष्म न्यानो तथा वर्षा र हिउँद ठण्डा हुन्छ। यस्ता क्षेत्रहरु न्यानो समशीतोष्ण हावापानी अर्न्तगत पर्दछन्। अग्ला पहाडी क्षेत्रहरुमा ठण्डा समशीतोष्ण किसिमको हावापानी पाइन्छ भने हिमाली लेकफाँट तथा खर्क क्षेत्रहरुमा अल्पाइन किसिमको हावापानी पाइन्छ। उत्तरी हिमाच्छादित क्षेत्रमा हावापानी ज्यादै ठण्डा हुन्छ। यहाँको हावापानीलाई टुण्ड्रा किसिमको भनिन्छ। यहाँ वर्षा हिमपातको रूपमा हुन्छ। यस गाउँपालिका क्षेत्रमा खासगरी असारदेखि असोज महिनासम्म वंगालको खाडीबाट आउने मनसुनी वायुको कारण सर्वाधिक वर्षा हुन्छ भने हिउँदमा पश्चिमी वायुद्वारा सामान्य वर्षा हुन्छ।

१.२ प्राकृतिक स्रोत तथा सम्पदा

१.२.१ नदी प्रवाह प्रणाली

नेपालमा मनसुनी हावाको प्रभावको कारणले गृष्मयाममा प्रशस्त वर्षा हुन्छ । यस गाउँपालिकामा अन्नपूर्ण हिमश्रृंखलाबाट उत्पत्ति भइ वहेर आउने नदी र खोलाहरु स्थायी र अस्थायी रुपमा वगेका छन् । अन्नपूर्ण हिमश्रृंखलाबाट वगेको प्रथम स्तरको सेती नदी (२८.४१ कि.मि., माछापुच्छ्रेको दक्षिणी फेदीदेखि सेती मदी दोभान पुलको मुखसम्म) यहाँको मुख्य नदी हो । यसैगरी अन्य नदी तथा खोलाहरुमा मोदी (११.१८ कि.मी.), मदी (२४.७६ कि.मी.), इदी (८.५७ कि.मी.), लस्ती (६.३९ कि.मी.), सैती (७.२८ कि.मी.), कुइबाड/राका (३.८९ कि.मी.), सिदिङ (३.७९ कि.मी.), छुम्दी (४.२ कि.मी.), भलौंदी (१०.९८.२७ कि.मी.), बतासे (६.१२ कि.मी.), धिप्राङ (४.४७ कि.मी.), भुर्जुङ (१०.९ कि.मी.), सादी (१४.३५ कि.मी.), साधु/ डाङडुङ (८.३१ कि.मी.) आदि हुन् । त्यस वाहेक अन्य खोला खोल्सीहरुमा घट्टे, मंगले, रिम्लि छहरा,पातीखोला, पाउखोला, कास्यू, सुसेला आदि धेरै संख्यामा छन । यस क्षेत्रमा वहने नदीको प्रवाह प्रणाली (Drainage Pattern) लाई वृक्षाकार प्रवाह प्रणाली (Dendritic Drainage Pattern) मान्न सकिन्छ किनकि यस क्षेत्रका नदीका शाखा तथा उपशाखाहरु रुखको हाँगाविंगा जस्तै चारैतर्फ स्वतन्त्र रुपले फैलिएका छन् । यी खोलाहरु प्रायः सबै सैती नदीसँग मिसिन्छन् । यी नदी तथा खोलाहरुबाट विभिन्न साना तथा मझौला क्षमताका विद्युतको उत्पादनका साथै सिंचाइ र पोखरा क्षेत्रमा खानेपानीको आपूर्ति समेत गरिएको छ ।

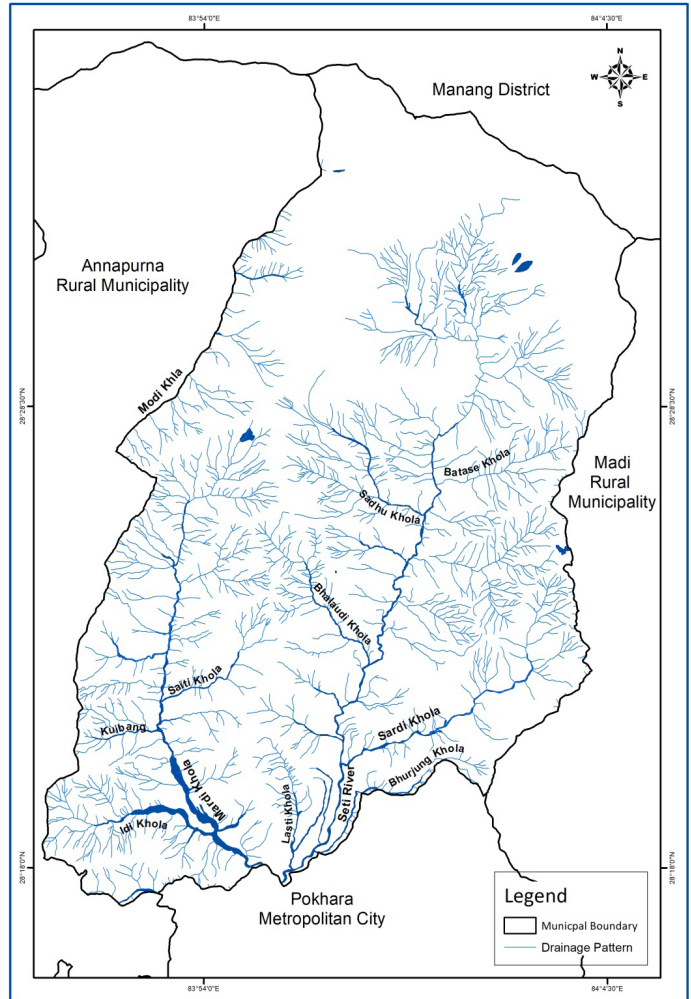

नक्सा १.४: माछापुच्छ्रे नदी प्रवाह प्रणाली

१.२.२ वनस्पति तथा वन्यजन्तु

यस गाउँपालिकामा कम उचाइका क्षेत्रका नदी वेंसी इलाकाका आसपासमा अर्धोष्ण पतभर जंगल पाइन्छ। यस क्षेत्रका करिब १२०० मी. सम्मको उचाइमा मुख्यतः कटुस, चिलाउने, सिरिस, काफल, रकचन, दमौरो, उत्तिस, सिमल, बाँस, जंगल पाइन्छ। त्यस्तै यहाँका मानव बस्ती र खेतीयोग्य जमिन वरिपरि विभिन्न किसिमका डाले घाँसका बोटहरु पाइन्छन्। यस प्रकारको जंगलबाट मूलतः दैनिक प्रयोगमा आउने वन्य पैदावारहरु घाँस, दाउरा, काठ आदि उपलब्ध हुन्छन्। साथै यहाँको करिब १२०० मी. देखि २१०० मी. उचाइमा मिश्रित पतभर जंगलको बाहुल्यता रहेको छ, जसमा कटुस, चिलाउने, टुनी, काउलो, तेजपत्ता, मेल, गुराँस, सल्लो जातका वनस्पति पाइन्छन्। यसैगरी २१०० मी. देखि ३३०० मी.

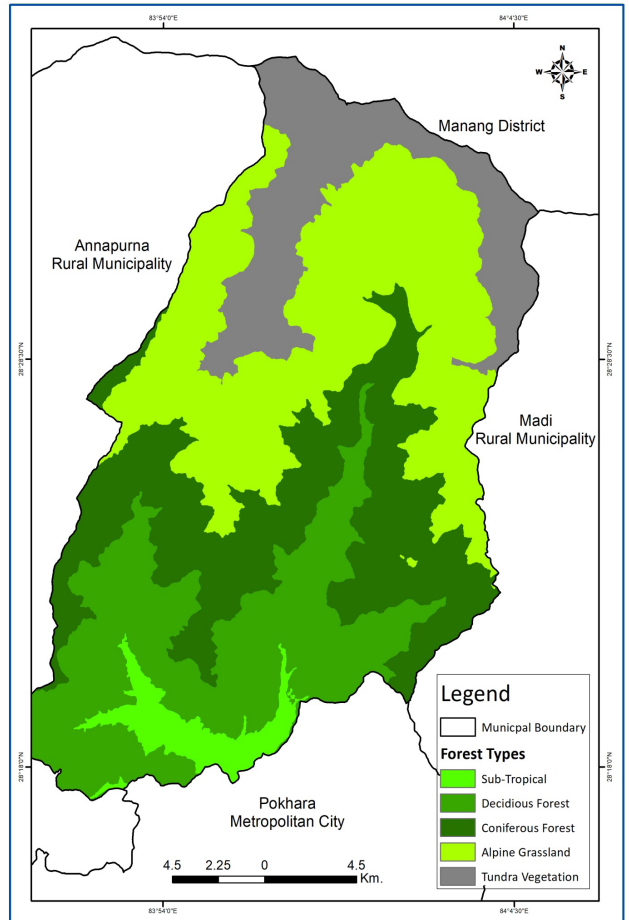

नक्सा १.५ प्राकृतिक वनस्पति

उचाइका क्षेत्रमा कोणधारी किसिमको वनस्पतिको बाहुल्यता भएपनि यहाँ मिश्रित खालका वनस्पतिहरु पाइन्छन्, जसमा सल्लो, उत्तिस, निगालो, पैयु, मुसुरे कटुस, टुनी, गुराँस, काफल, लोकता आदि पाइन्छन्। यसको साथै यहाँ विभिन्न प्रकारका औषधीजन्य जडिबुटिहरु सिल्टिमुर, पाखनवेद, टुसा, गुर्जो आदि पाइन्छन्। यहाँको करिब ३३०० मी.देखि ५००० मी. सम्मको क्षेत्रमा लेकाली घाँसे क्षेत्रको रूपमा रहेका छन्। यस भू-भागको मुख्य वनस्पतिमा प्रायगरी औषधीजन्यको रूपमा यासागुम्बा, पाँचऔँले, जटामसि, निरमसी, पिप्ला, पाखनवेद, बायजरो, सिलाजित, लसुन आदि रहेका छन्। करिब १४.४४ प्रतिशत भू-भाग नाङ्गा डाँडा तथा हिउले ढाकेको टुन्ड्रा अवस्थामा रहेको छ।

जैविक विविधताले सम्पन्न यस गाउँपालिकामा विभिन्न प्रकारको जंगली जीवजन्तुहरु पाइन्छन्। यहाँका प्रमुख जीवहरुमा कालो भालु, चितुवा, मृग, भारल, घोरल, लंगुर, बाँदर, दुम्सी, लोखके, स्याल, फ्याउरो, चरिबाघ आदि पाइन्छन् भने डाँफे, मुनाल, कालिज, तित्रा, ढिकुर, चिवे, भंगेरा, लामपुच्छ्रे कोइली, गिद्ध, लाटोकोसेरो, चमेरो, आदि चराचुरुङ्गीहरु पाइन्छन्।

१.२.३ माटो तथा खनिज

यस गाउँपालिकाको नदीवेँसी र आसपासको समतल क्षेत्रमा मलिलो उब्जाउशील पाँगो माटो को प्रधानता रहेको छ । यस प्रकारको माटोमा सिंचाई सुविधाद्वारा मूलतः धानको खेती गरिएको छ । यहाँका अधिकांश मानव वस्ती रहेका, टारी, पाखाहरुमा पत्रे चट्टानद्वारा निर्मित खस्रो खालको माटो पाइन्छ । यस माटोमा मुख्यतया मकै, गहुँ, कोदो जस्ता बालीको उत्पादन गरिएको छ । मानव पहुँचभन्दा बाहिरका उच्च पहाडी तथा हिमाली क्षेत्रका लेकफाँट तथा भिरालो क्षेत्रमा माटो निर्माण प्रक्रियामा रहेको छ । खनिज अन्तर्गत उच्च क्षेत्रहरुमा चुनदुरा, ग्रेनाइट, निस तथा स्लेट पाइन्छ भने कम उचाइका क्षेत्र तथा नदी वेँसी, टारहरुमा स्लेट तथा ढुगाँ बालुवा, गिटी आदि पाइन्छन् ।

१.३ भू-उपयोग तथा मानव बसोबास

१.३.१ भू-उपयोग

माछापुच्छ्रे गाउँपालिका दक्षिणमा सेती र मदीको दोभान (१०३१ मी.) देखि उत्तरमा अन्नपूर्ण तेस्रो (७५५५ मी.) सम्म विस्तृत क्षेत्रफलमा विस्तारित गाउँपालिका हो । यहाँको धरातल, उचाई, हावापानी, माटो प्राकृतिक वनस्पती आदि भौतिक र आर्थिक, सामाजिक एवं साँस्कृतिक पक्षहरुमा विविधता पाइन्छ । यसले गर्दा यहाँको भू-उपयोगमा समेत गहिरो प्रभाव पारेको छ । यस गाउँपालिकाको भू-उपयोगको स्थितिलाई निम्न तालिकामा दिइएको छ :

तालिका १.२ : माछापुच्छ्रे गाउँपालिकाको भू-उपयोगको स्थिति

क्र.सं.	भू-उपयोगको किसिम	क्षेत्रफल (व.कि.मी)	प्रतिशत
१	कृषि भूमि तथा वस्ती	४६.३३	८.४९
२	वन जंगल	२१७.४७	३९.८७
३	ब्यारेन (खाली) भूमि	१०९.२४	२०.०२
४	घाँसे क्षेत्र	१०१.८८	१८.६८
५	भाडी क्षेत्र	२१.४३	३.९३
६	हिम क्षेत्र	३६.०६	६.६१
७	भिर पहरा	४.३७	०.८०
८	बलौटे तथा कंकड	६.९६	१.२८
९	नदी किनार ताल, कुण्ड तथा जल क्षेत्र	१.७८	०.३३
	जम्मा	५४५.५२	१००.००

श्रोत: Satellite Image (Google Earth Pro), २०१७ ।

यस गाउँपालिकाको सेती नदी, मर्दीखोला, लस्तीखोला, इर्दीखोला, पातीखोला, भुर्जुङखोला आदिको आसपासमा कृषि भूमिको विस्तार भएको छ । खासगरी लाहाचोक, घाचोक, पातीखोला, भीरकटेरा, भलाबोट बाँभोखेत, गैराखोर, जोगीचौर, इदीफाँट, भेडावारी, टुसे, धिप्राङ, आनन्दठाँटी, आदि यहाँका कृषि योग्य वेंसीहरु र मानव बस्ती समेत रहेका छन् । यी वेंसीहरुदेखि माथिल्लो उचाइ क्षेत्रमा मानव वसोवास र कृषियोग्य टारीखेतहरु फैलिएका छन् । धिताल, धम्पुस, ल्वाङ, घलेल, सिदिङ, सार्दीखोला आदि क्षेत्रमा टारीखेतहरु रहेका छन् । यी क्षेत्रमा वर्षादमा सिचाई सुविधा उपलब्ध गराएर धानको खेती साथै मकै, कोदो, तरकारी खेती गरिदै आएको पाइन्छ भने हाल आएर चिया, अलैची, कफी खेती तर्फ आकर्षण बढ्दो छ । यस गाउँपालिकाको कृषि भूमि तथा बस्तीको क्षेत्रफल ४६.३३ वर्ग कि.मी. छ । यसले गाउँपालिकाको कुल क्षेत्रफलको ८.४९ प्रतिशत भू-भाग ओगटेको छ । यसै गरी झाडी क्षेत्रले २१.४३ बर्ग कि.मी. (३.९३.%) ओगटेको छ ।

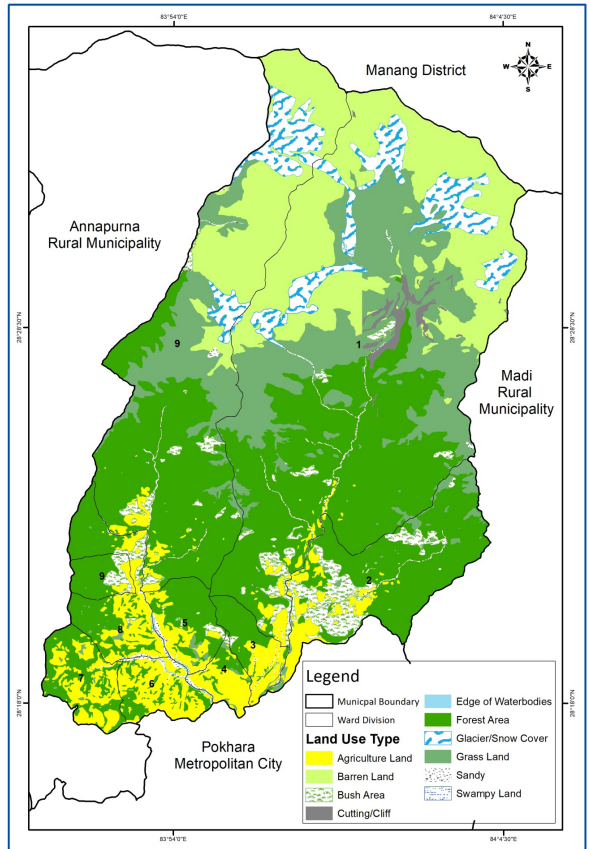

नक्सा १.६: माछापुच्छ्रे गापाको भूउपयोगको स्थिति

यस गाउँपालिकामा वन जंगलको विस्तार दक्षिणदेखि उत्तरसम्मका अधिकांश भू-भागमा भएको छ । यहाँ वन जंगलको कूल क्षेत्रफल २१७.४७ वर्ग कि.मी छ । यसले माछापुच्छ्रे गाउँपालिकाको कुल क्षेत्रफलको करीव ३९.८७ प्रतिशत भू-भाग ओगटेको छ ।

यस गाउँपालिकाको उच्च पहाडी भू-भागमा अत्यन्त भिरालो जमिन भएको कारण ब्यारेन (नाङ्गो) भूमिको रुपमा रहेको छ जसले कुल भू-भागको १०९.२४ वर्ग कि.मी अर्थात् २०.०२ प्रतिशत भू-भाग ओगटेको छ । यस्तैगरी करिब ३३०० मी. उचाइभन्दा माथि गाउँपालिकाको उत्तरी भू-भागमा घाँसे भूमिको बाहुल्यता रहेको छ । यस भूमिले १०१.८८ वर्ग कि.मी (१८.६८ %) भू-भाग ओगटेको छ भने प्रायः खर्क, खर्तरी र समतल घाँसेभूमिका कारण भेडा र च्याङ्ग्रा पालनको लागि उपयुक्त छ । त्यस्तै भीर र पहराले यो गाउँपालिकाको ४.३७ बर्ग किमी (०.८० %) ओगटेको छ ।

यस गाउँपालिकाको उच्च हिमाली क्षेत्र ५००० मी. भन्दा माथिको भू-भाग वर्षैभरी हिउँले

ढाकिएको छ । यस प्रकारको भूभागले ३६.०६ वर्ग कि.मी (६.६१ %) क्षेत्रफल ओगटेको छ । यस बाहेक माछापुच्छ्रे गाउँपालिकामा जल क्षेत्रको रूपमा नदी तथा नदी किनारी भाग, ताल तथा कुण्डले १.७८ वर्ग कि.मी. अर्थात् ०.३३. प्रतिशत ओगटेको छ । बलौटे तथा कंकड क्षेत्रले ६.९६ वर्ग कि.मी. (१.२८ %) क्षेत्रफल ओगटेको छ ।

१.३.२ मानव बसोबास

यस गाउँपालिकामा ब्राम्हण, क्षेत्री, गुरुङ, मगर, तामाङ, कामी, दमाइ, सार्की, भुजेल, नेवार, ठकुरी, गिरि/पुरी आदि जातिको मिश्रित बसोवास रहेको छ । प्रायः जनजातिको बस्ती एकत्रित किसिमको छ भने अन्य जातिको बस्तीको ढाँचा छरिएको पाउन सकिन्छ । कतिपय ठाउँका वाटाहरु दुङ्गाका सिढीले वनाइएका छन् । हाल आएर पुराना गल्ली र वाटाहरुमा ट्रेक खोलेर सवारी साधन आवतजावत गर्ने कालो पत्रे, ग्राभेल तथा धुले वाटाहरु निर्माण भइरहेका छन् । वस्ती र वाटाहरुको वीचमा घनिष्ट सम्बन्ध रहेको हुन्छ । वस्तीमा आवत जावत गर्न कुनै न कुनै प्रकारको सानो वाटो पुगेकै हुन्छ । शहरी क्षेत्रमा जस्तो ग्रामीण क्षेत्रमा फराकिला, कालोपत्रे र ढलान गरेका सडकहरु छैनन् । यहाँका वस्तीहरु मध्ये कुनै साना छन् भने कुनै वस्तीमा जनसंख्या पनि धेरै छ । यसको साथै कतिपय वस्तीहरु छरिएर रहेका छन् । छरिएर रहेका घर वस्तीहरुलाई एकत्रित गर्न सकेको खण्डमा वाटो, खानेपानी, विद्युत्, शिक्षा, स्वास्थ्य लगायत विभिन्न सेवा र सुविधाहरुको पहुँच वृद्धि गर्न सकिन्छ ।

गाउँपालिकाको घरधुरी सर्वेक्षण २०७६ अनुसार यहाँका अधिकांश वस्तीहरुका घरहरुको जग दुङ्गा र माटोले वनेका ५६.६७ प्रतिशत छन् भने सिमेन्ट दुङ्गाबाट ३१.३३ प्रतिशत, फ्रेम स्टक्चर ११.५८ प्रतिशत र अन्य ०.४३ प्रतिशत रहेका छन् । अधिकांश घरहरुका छाना जस्तापाता ६३.९० प्रतिशत, दुङ्गा/स्लेट २३.८१ प्रतिशत, ढलान ११.५८ प्रतिशत, खर ०.१८ प्रतिशत र अन्य ०.५३ प्रतिशत रहेका छन् । यस गाउँपालिकाका घरहरुको भूईँ माटो भएका ५१.०३ प्रतिशत, सिमेन्टको भूईँ भएका ४५.८३ प्रतिशत, टायल र मार्बल २.४६ प्रतिशत र अन्य ०.६७ प्रतिशत घरहरु रहेका छन् । यसै गरी घरको बाहिरी गान्छो इटा, दुङ्गा र माटोको जोडाइ भएको ५४.०२ प्रतिशत, इटा, दुङ्गा र सिमेन्टको जोडाइ भएको ४४.९१ प्रतिशत र अन्य १.०६ प्रतिशत रहेका छन् ।

१.४ सामाजिक तथा सांस्कृतिक अवस्था

माछापुच्छ्रे गाउँपालिकाको सामाजिक तथा सांस्कृतिक अवस्थाअन्तर्गत जनसंख्या, बसाँइसर आई, जातजाति, भाषाभाषी, चाडपर्व, धर्म, संस्कृति, साक्षरता तथा शैक्षिक स्थिति एवं स्वास्थ्य सम्बन्धी विवरण समावेश गरिएको छ ।

१.४.१ जनसांख्यिक स्थिति तथा वितरण

गाउँपालिकाको घरधुरी सर्वेक्षण २०७६ अनुसार यस गाउँपालिका भित्र जम्मा ५६४० परिवार रहे

का छन् । माछापुच्छ्रे गाउँपालिकाको कूल जनसंख्या २७८७३ रहेको छ, जसमध्ये १३५६४ महिला (४८.६६%) र १४३०९ (५१.३४%) जना पुरुष रहेका छन् । गाउँपालिकामा ४६२१ परिवारमा घरमुली पुरुष र १०१९ परिवारमा घरमुली महिला रहेका छन् । गाउँपालिकाको औसत परिवार संख्या ४.९४ रहेको छ । यसैगरी जातिगत घरसंख्या हेर्दा ब्राम्हण १७५९, गुरुङ ९३७, कामी ७३४, सार्की ४६४, क्षेत्री ४३९, मगर ४३२, दमाई ३१६, तामाङ २९१, ठकुरी ९८, गिरि/पुरि/शिवभक्ति ५५, नेवार ५३, भुजेल ५० र अन्य १२ रहेका छन् । कुल जातजाति मध्ये ब्राम्हण, क्षेत्री, ठकुरी, गिरि, पुरि ४१.६८ प्रतिशत, जनजाति ३१.४७ प्रतिशत र दलित २६.८४ प्रतिशत रहेका छन् । जातिगत जनसांख्यिक स्थिति निम्न तालिकामा देखाइएको छ :

तालिका १.३ वडागत जातजातिको जनसंख्या विवरण

वडा	ब्राम्हण	गुरुङ	कामी	मगर	क्षेत्री	सार्की	दमाई
१	१०४	८९०	१६९	९१५	५१	१२	२८३
२	३९६	११३१	५१३	२०२	८४	२६	१३८
३	१०९८	२६६	४६	२८०	४३८	७१८	१६७
४	१८१९	८२	४१२	८१	७८४	६११	२२८
५	७८७	८४७	३१४	२७९	७८	७५	८४
६	२४२९	१८०	३४२	५०	११२	२७५	२९५
७	८९५	४१५	१२९१	७७	८१	७४	१२४
८	११०१	५९५	६४६	१४९	१७२	२३७	२५८
९	३७४	२५३	३६	६३	२६९	४	५६
जम्मा	९००३	४६५९	३७६९	२०९६	२०६९	२०३२	१६३३

वडा	तामाङ	ठकुरी	गिरि/पुरी	नेवार	भुजेल	अन्य	जम्मा
१	१४१	०	०	०	१२	०	२५७७
२	६६६	०	६५	२९	३५	०	३२८५
३	१९	१३०	८	८१	८६	३	३३४०
४	३०	३०३	०	७०	१८	१५	४४५३
५	०	०	११३	०	६	०	२५८३
६	२९	०	०	९	८४	२१	३८२६
७	११	०	९७	२९	१०	०	३१०४
८	४०	०	६	७	४	१०	३२२५
९	३८५	०	०	३८	०	२	१४८०
जम्मा	१३२१	४३३	२८९	२६३	२५५	५१	२७८७३

स्रोत: माछापुच्छ्रे गाउँपालिका घरधुरी सर्वेक्षण, २०७६ ।

१.४.२ जनशक्तिको संरचना

गाउँपालिकाको घरधुरी सर्वेक्षण अनुसार अनुसार यस गाउँपालिका भित्रका ५६४० घरपरिवार मध्ये ४३३१ कृषि तथा पशुपालनमा संलग्न छन् । त्यसैगरी १७२ परिवार जागिर/नोकरी, उद्योग/ व्यापार १९३ परिवार, २९६ परिवार ज्याला मजदुरी, ११२ परिवार व्यवसायिक कार्य (पत्रकार, पुजारी, वकिल आदि), ४५० परिवार वैदेशिक रोजगारी र ८६ परिवार अन्य पेशामा संलग्न रहेका छन् ।

१.४.३ चाडपर्व तथा जात्रा

यस गाउँपालिकामा विभिन्न किसिमका चाडपर्व, मेला तथा जात्राहरु मनाउने गरिन्छ । मुख्यगरी माघे संक्रान्ति मेला, ल्होछार मेला, दशैं, तिहार, चैत्र दशैं मेला, बुद्ध जयन्ती, तीज मेला, जनै पूर्णिमा, शिवरात्री, नाग पञ्चमी, श्रीपञ्चमी, श्रीकृष्ण जन्माष्टमी, फागु पूर्णिमा मेला, बैशाख पूर्णिमा आदि रहे का छन् ।

१.४.४ धर्म, भाषाभाषी तथा भेषभूषा

यस गाउँपालिकाभित्र विभिन्न धर्म मान्ने मानिसहरुको बसोबास रहेको छ । हिन्दू धर्मावलम्बी ४६४७ परिवार (८२.३९%), बौद्ध ७८९ परिवार (१३.९९%), बोन १२५ परिवार (२.२२%) क्रिश्चियन ७९ परिवार (१.४०%) रहेका छन् । यसैगरी विभिन्न भाषाभाषी समूहमा नेपाली भाषा बोल्ने ४२१९ परिवार (७४.८०%), गुरुङ ९३७ परिवार (१६.६१%), तामाङ २९१ (५.१६%), मगर १२८ (२.२७%), नेवारी ५३ (०.९४%) र अन्य १२ (०.२१%) रहेका छन् भने यी विभिन्न जातजातिहरुका आ-आफ्नै जातीय भेषभूषा तथा खानपिन रहेका छन् (घरधुरी सर्वेक्षण, २०७६) ।

१.४.५ साक्षरता र शैक्षिक अवस्था

क) साक्षरताको अवस्था

माछापुच्छ्रे गाउँपालिकाको ६ वर्ष उमेर भन्दा माथिका कूल जनसंख्या २५७११ मध्ये ९१.७४ प्रतिशत जनसंख्या साक्षर छन् भने बाँकी ८.२६ प्रतिशत जनसंख्या निराक्षर छन् । पुरुष साक्षरता ९३.४६ प्रतिशत रहेको छ भने महिला साक्षरता ८९.९४ प्रतिशत रहेको छ । ६ वर्ष उमेर भन्दा माथिका साक्षरताको अवस्थालाई तल तालिकामा देखाइएको छ :

तालिका १.४: उमेरगत महिला पुरुष साक्षरताको अवस्था (६ वर्ष उमेर भन्दा माथिका मात्र)

उमेर समूह	निराक्षर			साक्षर			जम्मा		कुल जम्मा
	महिला	पुरुष	जम्मा	महिला	पुरुष	जम्मा	महिला	पुरुष	
६-१५	४७	३२	७९	२९३९	२३५३	४४८४	२९७८	२३८५	४५६३
१६-४५	५३३	४३५	९६८	६४०६	६९६९	१३३६७	६९३९	७३९६	१४३३५
४६-६०	३३२	२९९	५५९	१५३९	१६२९	३१६८	१८६३	१८४०	३७०३
६० वर्ष माथि	३५३	१७३	५२६	१२४६	१३३८	२५८४	१५९९	१५९९	३१९०
जम्मा	१२६५	८५९	२१२४	११३९४	१२२७३	२३६६७	१२५७९	१३९३२	२५७११

स्रोत: माछापुच्छ्रे गाउँपालिका घरधुरी सर्वेक्षण, २०७६ ।

उमेरगत साक्षरताको स्थिति हेर्दा सबभन्दा बढि साक्षर ६ देखि १५ वर्षको उमेर समुह रहेको छ, जसको प्रतिशत ९८.२८ छ । त्यसैगरी उमेर समुह बढ्दै जाँदा साक्षरताको प्रतिशत पनि घट्दै गएको छ । उमेरगत साक्षरताको संख्या र प्रतिशतको स्थितिलाई निम्न तालिकामा देखाइएको छ :

तालिका १.५ : उमेरगत साक्षरताको स्थिति

उमेर समूह	निरक्षर		साक्षर	
	संख्या	प्रतिशत	संख्या	प्रतिशत
६-१५	७९	१.७३	४४८४	९८.२७
१६-४५	९६८	६.७५	१३३६७	९३.२५
४६-६०	५५१	१४.८८	३१५२	८५.१२
६० वर्ष माथि	५२६	१६.९१	२५८४	८३.०९
जम्मा	२१२४	८.२६	२३५८७	९१.७४

स्रोत: माछापुच्छ्रे गाउँपालिका घरधुरी सर्वेक्षण, २०७६

माछापुच्छ्रे गाउँपालिकाको घरधुरी सर्वेक्षण २०७६ अनुसार बिद्यालय जाने बालबालिकाहरु ८३५४ रहेका छन् । जसमध्ये पूर्व प्रा.वि. २९१७ जना, आधारभुत तह ३९५१ जना र माध्यमिक १४८६ रहेका छन् । उच्च शिक्षा तर्फ स्नातक तह उतीर्ण १००६ जना महिला र १२२५ जना पुरुष, स्नातकोत्तर तह उतीर्ण २०३ महिला र ३३२ पुरुष रहेका छन् ।

१.४.६ स्वास्थ्य सेवा र सुविधाको अवस्था (Status of Health Service and Facilities)

यस माछापुच्छ्रे गाउँपालिका भित्र एक प्राथमिक स्वास्थ्य केन्द्र, सातवटा स्वास्थ्य चौकीहरु, एक सामुदायिक स्वास्थ्य इकाई रहेका छन् । गाउँपालिका भित्रका सबै स्वास्थ्य संस्थामा सुरक्षित मातृत्व सेवा, परामर्श सेवा, स्वास्थ्य सेवा, र जनचेतना सेवा उपलब्ध छ । बिरामीका लागि पहिलो उपचारका लागि हेल्थपोष्ट लैजाने ६६.३८ प्रतिशत छन् भने सरकारी हस्पिटल १७.४८ प्रतिशत, मेडिकल पसल ९.४३ प्रतिशत, प्राइभेट हस्पिटल ४.४० प्रतिशत र लामा भाँक्रीलाई देखाउने १.६० प्रतिशत घर परिवार रहेका छन् । यसैगरी घरबाट स्वास्थ्य चौकी जानका लागि १५ मिनेट सम्मको दुरी लाग्ने ३०.९३ प्रतिशत, १५ देखि ३० मिनेटको दुरि लाग्ने ३८.२३ प्रतिशत ३० मिनेट भन्दा बढि समय लाग्ने ३०.८७ प्रतिशत घरपरिवार रहेका छन् ।

१.५ आर्थिक अवस्था र क्रियाकलाप (Economic Condition and Activities)

माछापुच्छ्रे गाउँपालिका घरधुरी सर्वेक्षण २०७६ अनुसार यस गाउँपालिकामा परिवारको मुख्य पेशाको रूपमा कृषि तथा पशुपालन रहेको छ, जसमा ४३३१ परिवारमा (७६.७९%) संलग्न छन् । यसैगरी वैदेशिक रोजगारीमा ४५० (७.९८ %), जागिरमा १७२ (३.०५ %), ज्याला मजदुरीमा २९६

(५.२५%), उद्योग/व्यापारमा १९३ (३.४२%), व्यावसायिक कार्यमा ११२ (१.९९%) र अन्यमा ८६ (१.५२%) घरपरिवार रहेका छन् ।

१.५.१ कृषि उत्पादन

यस गाउँपालिकामा कृषि उत्पादनमा अन्नवाली अन्तर्गत मुख्य धान, मकै, गहुँ, कोदो रहेका छन् त्यसैगरी दलहन वाली अन्तर्गत मास, सिमी, भट्टमास, तोरी उत्पादन हुन्छन् भने नगदे वाली अन्तर्गत चिया, कफी, अलैची, आदि उत्पादन भएको छ । तरकारी वाली अन्तर्गत लहरे तरकारीहरु, अदुवा, बेसार, प्याज लसुन, खुर्सानी, आलु वन्दा, काउली, रायो, वोडी, गोलभेडा, काँक्रो, च्याउ आदि उत्पादन भएको छ । यस गाउँपालिकामा मौरीपालन केहि मात्रामा गरिएको छ भने केहि परम्परागत घरमा तथा केही उन्नत घरमा मौरीपालन गरिएको छ ।

१.५.२ पशुपालनको अवस्था

यस गाउँपालिकामा पशुपालनको रूपमा भैसी, गोरु, गाई, बाख्रा, भेडा, कुखुरा, सुँगुर आदि पालिएको छ । ती मध्ये अधिकांश घरमा नै बाँधेर पाल्ने गरिन्छ । लैंकका विभिन्न ठाउँमा भैसी तथा भेडा बाख्राका गोठहरु विस्तारै घट्दै गएका छन् । विभिन्न ठाउँका किसानहरु कुखुरापालन व्यवसायतर्फ आकर्षित भएको देखिन्छ । भैसी पालन क्षेत्रमा लाहाचोक देशकै अग्रणी गाउँको रूपमा चिनिएको छ । यहाँको लाहाचोक डेरी फर्म देशकै ठूलो मानिन्छ ।

१.५.३ गैर कृषि आर्थिक कृयाकलाप

माछापुच्छ्रे गाउँपालिकाको प्रमुख आर्थिक क्रियाकलाप कृषि हो । गैरकृषि आर्थिक क्रियाकलाप अन्तर्गत जागिर, उद्योग, व्यापार, ज्याला मजदुरी, व्यावसायिक कार्य, वैदेशिक रोजगार आदि रहेका छन् ।

क) घरेलु तथा साना उद्योग

यस गाउँपालिका अन्तर्गत परम्परागत रूपमा चोयाको डोको, डालो, नाङ्गलो, नाम्लो, थुन्से, स्याखु, भकारी, चित्रो आदि घरायसी सामग्रीहरु बनाउने गरिन्छ भने ऊनबाट राडी पाखी, भांग्रा आदि बुनिन्छ । पछिल्लो समयमा ढुङ्गा काट्ने, ब्लक बनाउने, फर्निचर बनाउने, कुटानी पिसानी, धुप, मै नबत्ति बनाउने आदि उद्योगहरु सञ्चालनमा आएका छन् ।

ख) ग्रामीण पर्यटन तथा घरवास

माछापुच्छ्रे गाउँपालिका पर्यटनको विकासका संभावना धेरै भएको ठाँउ हो । ग्रामीण पर्यटन तथा घरवासका लागि प्राकृतिक र सांस्कृतिक सम्पदाहरु छन् । ल्वाङगाउँ चिया बगान होमस्टेले देश तथा बिदेशमा समेत पहिचान बनाएको छ भने हाल आएर सिदिङ गाउँ, ह्याङ्जाकोट, करुवा, कबुचे, मिसा, घलेखर्क, लाहाचोक, काभ्रे आदि ठाउँमा समेत होमस्टेको सुरुवात भै सञ्चालनमा आएको

छ । धिताल, धम्पुस लगायत मर्दी हिमाल हाइक्याम्प, लो क्याम्पमा पर्यटकीय होटलहरु रहेका छन् भने भुर्जुङखोलामा पर्यटकीय ट्राउट फर्म समेत छन् । मर्दी हिमाल ट्रेक यहाँको मुख्य पदमार्ग हो । साहसिक पर्यटनको लागि यो गाउँपालिका महत्वपूर्ण छ । र्याफ्टिङ, क्यानोनीङ, प्याराग्लाइडिङ, रक क्लाइम्बिङ, पर्वतारोहण आदिका लागि प्रशस्त संभावनाका क्षेत्रहरु छन् । अन्नपूर्ण तेस्रो (७५५५ मी.), अन्नपूर्ण चौथो (७५२५ मी.), गंगापूर्णा (७४५५ मी.), गन्दर्भचुली (६२४८ मी.), मर्दी (५५८७ मी.), माछापुच्छ्रे (६९९३ मी.) आदि यो गाउँपालिकाका मुख्य हिमालहरु हुन् ।

ग) वित्तीय संस्थाहरु र सहकारी

माछापुच्छ्रे गाउँपालिकामा वित्तीय संस्थाको रुपमा प्रभु बैंकको शाखा र पोखरा फाइनेन्सको शाखा छन् भने अन्य विभिन्न सहकारीहरुले पनि वित्तीय कारोवार गर्दै आएका छन् ।

१.६ बिद्युत, इन्धन तथा बत्तिको श्रोत र प्रयोगको अवस्था (Source and Uses of Fuel and Light)

माछापुच्छ्रे गाउँपालिकामा बिद्युत उत्पादनको प्रचुर संभावना छ । केही आयोजनाहरु संचालनमा र केही निर्माणको क्रममा समेत छन् । संचालनमा रहेका आयोजनाहरुमा १८ कि.वा. क्षमताको सादीखोलामा अवस्थित घलेखर्क लघु जलबिद्युत आयोजना, ४४ कि.वा. क्षमताको ल्वाङघलेलमा अवस्थित सैतीखोला लघु जलबिद्युत आयोजना र ४४ कि.वा. क्षमताको रीभानमा अवस्थित सैतीघट्ट लघु जलबिद्युत आयोजना हुन् । केही निर्माणको क्रममा रहेका जलबिद्युत आयोजनाहरुमा मन्दाकिनि हाइड्रोपावर, गण्डकी हाइड्रोपावर ४ मे.वा., मोदीखोला हाइड्रोपावर ८६.४ कि.वा. र आर.वि. हाइड्रो पावर ७.४ कि.वा. रहेका छन् । यसैगरी यस गाउँपालिकाको मुख्य इन्धनको श्रोत दाउरा नै हो जुन सामुदायिक, संरक्षित तथा निजी वनवाट ल्याउने गरिन्छ ।

१.७ यातायात तथा परिवहनको सुविधाको अवस्था

माछापुच्छ्रे गाउँपालिकामा पक्की सडक पोखरा बाग्लुङ राजमार्गमा २.०५ कि.मि. रहेको छ भने लामाचौर-सादीखोला-तातोपानी सडक अर्न्तगत यस गाउँपालिकामा करिव ६.४८ कि.मि मात्र छ । अन्य सबै सडकहरु ग्राभेल र कच्ची अवस्थामा रहेका छन् जसको लम्बाई करिव १८५.२१ कि.मि. रहेको छ । सबै वडामा पोखरा महानगरदेखि सिधा सार्वजनिक यातायात संचालनमा आएका छन् । अधिकांश बस्तिहरुमा ट्याक खोलीएको छ । मुख्य सडकहरुमा हेमजा-मेलबोट-लुम्रे, मर्दीपुल-माछापुच्छ्रे, घट्टेखोला-धम्पुस-खानीगाउँ, लामाचौर-सादीखोला-तातोपानी, मेलबोट-धिताल आदि वाटो हरू सञ्चालनमा रहेका छन् । प्रत्येक वडाका वस्तीहरुवाट वडा कार्यालयसम्म जोड्ने र प्रत्येक वडा कार्यालयवाट गाउँपालिकाको कार्यालय जोड्ने सडकहरुको स्तरोन्नति गरी यातायात सुचारु गर्ने काम भैरहेको छ ।

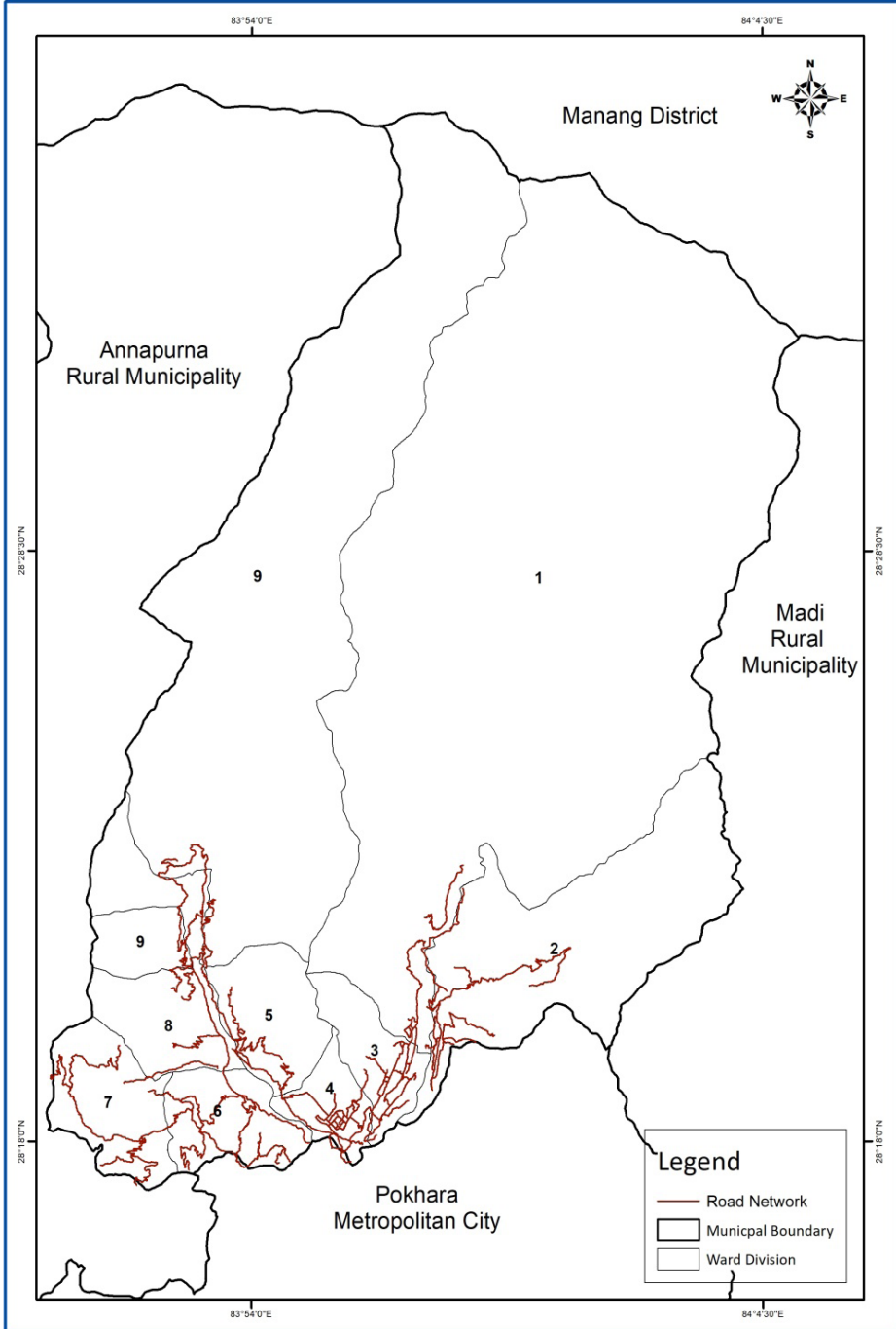

नक्सा नं. १.७: सडक सञ्जाल

खण्ड - २

आ.व. २०७७।०७८ को
वार्षिक विनियोजन, खर्च र
प्रगति विवरण

आ.व. २०७७/०७८ का कार्यक्रम/आयोजना/क्रियाकलापहरूको वार्षिक बजेट, खर्च र प्रगति विवरण

रु. हजारमा

आ.व. : २०७७/७८ अवधी : २०७७/०४/०१-२०७८/०३/३१

सि.नं.	कार्यक्रम/आयोजना/क्रियाकलापको नाम	खर्च शीर्षक	स्रोत	विनियोजन	खर्च	खर्च (%)	मौज्दात
८०४३९५०२१०१ माछापुच्छ्रे गाउँपालिका							
१	पारिश्रमिक कर्मचारी	२११११	आन्तरिक श्रोत	६५,००	४७,८०	७३.५४	१७,१९
२	पारिश्रमिक कर्मचारी	२११११	राजस्व बाँडफाँड - संघीय सरकार	१,५७,००	१,१३,५०	७२.२९	४३,४९
३	पोशाक	२११२१	राजस्व बाँडफाँड - संघीय सरकार	८,००	७,५०	९३.७५	५०
४	महंगी भत्ता	२११३२	राजस्व बाँडफाँड - संघीय सरकार	१२,००	८,३१	६९.३०	३,६८
५	कर्मचारीको बैठक भत्ता	२११३४	राजस्व बाँडफाँड - प्रदेश सरकार	६०	६०	१००.००	०
६	कर्मचारीको बैठक भत्ता	२११३४	आन्तरिक श्रोत	५,००	४,८२	९६.४५	१७
७	अन्य भत्ता	२११३९	आन्तरिक श्रोत	२,००	५	२.५०	१,९५
८	बैठक खर्च	२११३९	गण्डकी प्रदेश - समानिकरण अनुदान	६०	५८	९६.८३	१
९	पदाधिकारी बैठक भत्ता	२११४१	राजस्व बाँडफाँड - संघीय सरकार	२०,००	१८,७३	९३.६५	१,२७
१०	पदाधिकारीअन्य सुबिधा	२११४२	आन्तरिक श्रोत	३,४६	३,२४	९३.८९	२१
११	पदाधिकारीअन्य सुबिधा	२११४२	राजस्व बाँडफाँड - प्रदेश सरकार	३०,००	२९,९८	९९.९३	२
१२	पदाधिकारीअन्य सुबिधा	२११४२	राजस्व बाँडफाँड - संघीय सरकार	६३,००	६३,००	१००.००	०
१३	पदाधिकारीअन्य सुबिधा	२११४२	राजस्व बाँडफाँड - संघीय सरकार	१,५४	१,५४	१००.००	०
१४	कर्मचारी कल्याण कोष	२१२१४	आन्तरिक श्रोत	२,००	२,००	१००.००	०
१५	पानी तथा बिजुली	२२१११	आन्तरिक श्रोत	२,२७	१,०४	४६.२०	१,२२
१६	पानी तथा बिजुली	२२१११	राजस्व बाँडफाँड - प्रदेश सरकार	१,२०	१,२०	१००.००	०
१७	संचार महसुल	२२११२	राजस्व बाँडफाँड - संघीय सरकार	५,००	२,७५	५५.०३	२,२४
१८	इन्धन (कार्यालय प्रयोजन)	२२२१२	राजस्व बाँडफाँड - संघीय सरकार	१५,०५	१२,४२	८२.५५	२,६२
१९	इन्धन (कार्यालय प्रयोजन)	२२२१२	राजस्व बाँडफाँड - प्रदेश सरकार	३०	३०	१००.००	०
२०	सवारी साधन मर्मत खर्च	२२२१३	राजस्व बाँडफाँड - संघीय सरकार	१३,४०	१२,५२	९३.४९	८७
२१	विपन्न नागरिक उपचार विमा कार्यक्रम	२२२१४	गण्डकी प्रदेश - समानिकरण अनुदान	५,००	४,९७	९९.४०	३
२२	बिमा तथा नवीकरण खर्च	२२२१४	राजस्व बाँडफाँड - संघीय सरकार	३,००	२,०६	६८.७७	९३
२३	मेशिनरी तथा औजार मर्मत सम्भार तथा सञ्चालन खर्च	२२२२१	गण्डकी प्रदेश - समानिकरण अनुदान	८	८	१००.००	०
२४	मेशिनरी तथा औजार मर्मत सम्भार तथा सञ्चालन खर्च	२२२२१	राजस्व बाँडफाँड - संघीय सरकार	१३	१३	१००.००	०
२५	मेशिनरी तथा औजार मर्मत सम्भार तथा सञ्चालन खर्च	२२२२१	राजस्व बाँडफाँड - संघीय सरकार	६,६५	२,५०	३७.६७	४,१४
२६	मेशिनरी तथा औजार मर्मत सम्भार तथा सञ्चालन खर्च	२२२२१	राजस्व बाँडफाँड - प्रदेश सरकार	१८	१८	१००.००	०
२७	निर्मित सार्वजनिक सम्पत्तिको मर्मत सम्भार खर्च	२२२३१	आन्तरिक श्रोत	५,००	४,३७	८७.५२	६२
२८	मसलन्द तथा कार्यालय सामग्री	२२३११	राजस्व बाँडफाँड - प्रदेश सरकार	१,१०	१,१०	१००.००	०
२९	मसलन्द तथा कार्यालय सामग्री	२२३११	राजस्व बाँडफाँड - संघीय सरकार	२०,४०	११,६८	५७.२९	८,७१
३०	घाँस विउ वितरण	२२३१२	नेपाल सरकार - समानिकरण अनुदान	४,५०	४,४९	९९.९९	०
३१	इन्धन - अन्य प्रयोजन	२२३१४	राजस्व बाँडफाँड - प्रदेश सरकार	६०	६०	१००.००	०
३२	इन्धन - अन्य प्रयोजन	२२३१४	राजस्व बाँडफाँड - संघीय सरकार	१,००	२२	२२.६५	७७

सि.नं.	कार्यक्रम/आयोजना/क्रियाकलापको नाम	खर्च शीर्षक	स्रोत	विनियोजन	खर्च	खर्च (%)	मौज्दात
३३	माछापुच्छ्रे गाउँपालिकाको पर्यटन प्रवर्द्धनको लागि भिडियो डकुमेन्ट्री निर्माण	२२३१५	नेपाल सरकार - समानिकरण अनुदान	५,००	०	०.००	५,००
३४	पत्रपत्रिका, छापाई तथा सूचना प्रकाशन खर्च	२२३१५	राजस्व बाँडफाँड - संघीय सरकार	१५,६५	१५,१८	९७.००	४६
३५	अन्य कार्यालय संचालन खर्च	२२३१९	आन्तरिक श्रोत	२,००	०	०.००	२,००
३६	वडा नं ८ को स्वास्थ्य सेवा केन्द्र व्यवस्थापन	२२३१९	गण्डकी प्रदेश - समानिकरण अनुदान	४,००	०	०.००	४,००
३७	सेवा र परामर्श खर्च	२२४११	राजस्व बाँडफाँड - संघीय सरकार	२०,००	११,८७	५९.३९	८,१२
३८	कानुनी सचेतना कार्यक्रम तथा कानूनी परामर्श सेवा	२२४११	नेपाल सरकार - समानिकरण अनुदान	१,००	५१	५१.३३	४८
३९	गा.पा. कार्यालय र सबै वडा कार्यालयहरूमा डिजिटल नागरिक वडा पत्र/नोटिस बोर्ड राख्ने	२२४१२	नेपाल सरकार - समानिकरण अनुदान	१५,००	०	०.००	१५,००
४०	सूचना प्रणाली तथा सफ्टवेयर संचालन खर्च	२२४१२	आन्तरिक श्रोत	१०,००	१,६२	१६.२७	८,३७
४१	करार सेवा शुल्क	२२४१३	नेपाल सरकार - अन्य अनुदान चालु	३,६०	०	०.००	३,६०
४२	करार सेवा शुल्क	२२४१३	राजस्व बाँडफाँड - संघीय सरकार	६५,००	५२,८०	८१.२४	१२,१९
४३	करार सेवा शुल्क	२२४१३	आन्तरिक श्रोत	५०,००	३८,८६	७७.७३	११,१३
४४	कर्मचारी तालिम खर्च	२२५११	आन्तरिक श्रोत	२,००	०	०.००	२,००
४५	गा.पा/वडाका कर्मचारीहरूका लागि कम्प्युटर तालिम संचालन	२२५११	नेपाल सरकार - समानिकरण अनुदान	३,००	७७	२५.७२	२,२२
४६	सिप विकास तालिम	२२५१२	गण्डकी प्रदेश - समानिकरण अनुदान	९,००	८,९९	९९.९८	०
४७	उद्योषण तथा भाषणकला तालिम जनप्रतिनिधि सहित पुनर्ताजगी तालिम	२२५१२	गण्डकी प्रदेश - समानिकरण अनुदान	१,००	१,००	१००.००	०
४८	महिला जनप्रतिनिधि एवं महिला संजालका पदाधिकारीहरू बीच अन्तरक्रिया कार्यक्रम	२२५२२	गण्डकी प्रदेश - समानिकरण अनुदान	४५	४५	१००.००	०
४९	परीक्षा संचालन	२२५२२	राजस्व बाँडफाँड - संघीय सरकार	५,००	३,४९	६९.९५	१,५०
५०	प्लम्बिङ्ग तालिम संचालन	२२५२२	नेपाल सरकार - समानिकरण अनुदान	५,००	०	०.००	५,००
५१	मल तथा भर्मी कम्पोष्ट व्यवस्थापन	२२५२२	नेपाल सरकार - समानिकरण अनुदान	१,५०	१,४४	९६.००	६
५२	सुशासन सम्बन्धि सचेतना कार्यक्रम संचालन गर्ने	२२५२२	नेपाल सरकार - समानिकरण अनुदान	४,५०	०	०.००	४,५०
५३	सामुदायिक शिक्षालय अतिरिक्त क्रियाकलाप	२२५२२	राजस्व बाँडफाँड - संघीय सरकार	८,००	०	०.००	८,००
५४	स्थानीय पाठ्यक्रम निर्माण र व्यवस्थापन	२२५२२	राजस्व बाँडफाँड - संघीय सरकार	५,००	०	०.००	५,००
५५	न्यायिक समितिको क्षमता विकास	२२५२२	नेपाल सरकार - समानिकरण अनुदान	१,००	०	०.००	१,००
५६	टोल विकास संस्था क्षमता विकास	२२५२२	नेपाल सरकार - समानिकरण अनुदान	१,००	९९	११.०३	८,००
५७	गर्भवतीसँग उपाध्यक्ष कार्यक्रम	२२५२२	गण्डकी प्रदेश - समानिकरण अनुदान	४,००	२,७८	६९.७०	१,२१
५८	मेलमिलाप पुनर्ताजगी तालिम	२२५२२	नेपाल सरकार - समानिकरण अनुदान	३,५०	२,६७	७६.३३	८२
५९	बाल मैत्रि स्थानिय शासन सम्बन्धी अन्तरक्रियात्मक कार्यक्रम	२२५२२	गण्डकी प्रदेश - समानिकरण अनुदान	५०	५०	१००.००	०
६०	स्थानिय बालमैत्री वडा घोषणा कार्यक्रम	२२५२२	गण्डकी प्रदेश - समानिकरण अनुदान	१,५०	०	०.००	१,५०
६१	पशु विमा प्रवर्द्धन कार्यक्रम	२२५२२	नेपाल सरकार - समानिकरण अनुदान	०	०	०.००	०
६२	सामाजिक परिक्षण/सार्वजनिक सुनुवाई कार्यक्रम संचालन	२२५२२	नेपाल सरकार - समानिकरण अनुदान	२,००	०	०.००	२,००
६३	सहकारी लेखा व्यवस्थापन तालिम	२२५२२	नेपाल सरकार - समानिकरण अनुदान	५,००	०	०.००	५,००
६४	महिला स्वास्थ्य स्वयंसेवीका यातायात	२२५२२	गण्डकी प्रदेश - समानिकरण अनुदान	५,०८	५,०८	१००.००	०

सि.नं.	कार्यक्रम/आयोजना/क्रियाकलापको नाम	खर्च शीर्षक	स्रोत	विनियोजन	खर्च	खर्च (%)	मौज्दात
६५	अन्तरपुस्ता सिप हस्तान्तरण कार्यक्रम	२२५२२	गण्डकी प्रदेश - समानिकरण अनुदान	५०	५०	१००.००	०
६६	उद्यम विकास कोष	२२५२२	आन्तरिक श्रोत	५०,००	५०,००	१००.००	०
६७	सरोकारवालाहरु बिच अन्तरक्रिया कार्यक्रम	२२५२२	गण्डकी प्रदेश - समानिकरण अनुदान	५०	५०	१००.००	०
६८	लोक सेवा आयोग तयारी कक्षा	२२५२२	गण्डकी प्रदेश - समानिकरण अनुदान	३,००	२,४४	८१.६५	५५
६९	अन्तराष्ट्रिय रङ्गभेद तथा जातिभेद उन्मुलन दिवस(विविध सांस्कृतिक एवम् खेलकुद कार्यक्रम सहित)	२२५२२	गण्डकी प्रदेश - समानिकरण अनुदान	०	०	०.००	०
७०	अपांगता भएका व्यक्तीहरुको लागि आय आर्जन कार्यक्रम	२२५२२	गण्डकी प्रदेश - समानिकरण अनुदान	२,५०	२,५०	१००.००	०
७१	कार्यक्रम खर्च	२२५२२	आन्तरिक श्रोत	१०,५०	२,२८	२१.७७	८,२१
७२	लैङ्गिक हिंसा विरुद्धको १६ दिने अभियान	२२५२२	गण्डकी प्रदेश - समानिकरण अनुदान	५०	५०	१००.००	०
७३	राष्ट्रिय बाल दिवस गाउँपालिकास्तरीय (हाजिरी जवाफ प्रतियोगिता)	२२५२२	गण्डकी प्रदेश - समानिकरण अनुदान	५०	३६	७३.४०	१३
७४	विपद व्यवस्थापन कार्यक्रम	२२५२२	नेपाल सरकार - समानिकरण अनुदान	१०,००	२५	२.५०	९,७५
७५	जेष्ठ नागरिक दिवस	२२५२२	गण्डकी प्रदेश - समानिकरण अनुदान	०	०	०.००	०
७६	जेष्ठ नागरिक स्वास्थ्य शिविर	२२५२२	गण्डकी प्रदेश - समानिकरण अनुदान	१,००	१,००	१००.००	०
७७	उच्च शिक्षा छात्रवृत्ति	२२५२२	राजस्व बाँडफाँड - संघीय सरकार	१०,००	०	०.००	१०,००
७८	राष्ट्रिय बाल दिवस वडास्तरीय	२२५२२	गण्डकी प्रदेश - समानिकरण अनुदान	१,३५	०	०.००	१,३५
७९	अपांग समन्वय समितिको बैठक खर्च	२२५२२	गण्डकी प्रदेश - समानिकरण अनुदान	१,००	१,००	१००.००	०
८०	औषधी खरिद	२२५२२	नेपाल सरकार - समानिकरण अनुदान	१,५०	१,५०	१००.००	०
८१	EMIS लेखा तथा अन्य तालिम	२२५२२	नेपाल सरकार - समानिकरण अनुदान	३,००	१,२३	४१.११	१,७६
८२	वर्थिङ सेन्टर सुदृढिकरण	२२५२२	गण्डकी प्रदेश - समानिकरण अनुदान	१५,००	१३,६८	९१.२१	१,३१
८३	गाउँपालिका स्तरीय जेष्ठ नागरिक सञ्जाल बैठक	२२५२२	गण्डकी प्रदेश - समानिकरण अनुदान	६०	६०	१००.००	०
८४	दुध बिक्रीको आधारमा अनुदान	२२५२२	नेपाल सरकार - समानिकरण अनुदान	१०,००	५,१३	५१.३४	४,८६
८५	भ्याक्सिनेशन	२२५२२	नेपाल सरकार - समानिकरण अनुदान	०	०	०.००	०
८६	वडागत मेलमिलाप केन्द्र गठन	२२५२२	नेपाल सरकार - समानिकरण अनुदान	१,८०	१,४१	७८.४४	३८
८७	बाल सञ्जाल पदाधिकारीहरुलाई पुनर्ताजगि कार्यक्रम	२२५२२	गण्डकी प्रदेश - समानिकरण अनुदान	५०	५०	१००.००	०
८८	अन्तराष्ट्रिय महिला दिवस	२२५२२	गण्डकी प्रदेश - समानिकरण अनुदान	१,३५	१,३५	१००.००	०
८९	न्यायिक समिति बैठक खर्च	२२५२२	नेपाल सरकार - समानिकरण अनुदान	२,५०	१,२१	४८.७२	१,२८
९०	अन्तराष्ट्रिय अपांग दिवस	२२५२२	गण्डकी प्रदेश - समानिकरण अनुदान	५०	५०	१००.००	०
९१	बाल संरक्षण समिति बैठक खर्च	२२५२२	गण्डकी प्रदेश - समानिकरण अनुदान	४५	०	०.००	४५
९२	जनजाती तर्फ	२२५२२	गण्डकी प्रदेश - समानिकरण अनुदान	५,००	०	०.००	५,००
९३	अपांगता भएका व्यक्तीहरुको लागि सहयोगी सामग्री वितरण	२२५२२	गण्डकी प्रदेश - समानिकरण अनुदान	२,००	२,००	१००.००	०
९४	वार्षिक समिक्षा कार्यक्रम संचालन	२२५२२	नेपाल सरकार - समानिकरण अनुदान	३,००	३८	१२.७०	२,६१
९५	ईसीडी सुधार	२२५२२	राजस्व बाँडफाँड - संघीय सरकार	५,००	४,९५	९९.००	५
९६	महिला स्वास्थ्य शिविर	२२५२२	गण्डकी प्रदेश - समानिकरण अनुदान	१,००	१,००	१००.००	०
९७	राष्ट्रपति रनिङ्ग शिल्ड कार्यक्रम	२२५२२	गण्डकी प्रदेश - समानिकरण अनुदान	१०,००	०	०.००	१०,००
९८	कानुनी सचेतना पाठशाला कार्यक्रम	२२५२२	गण्डकी प्रदेश - समानिकरण अनुदान	१,००	०	०.००	१,००

सि.नं.	कार्यक्रम/आयोजना/क्रियाकलापको नाम	खर्च शीर्षक	स्रोत	विनियोजन	खर्च	खर्च (%)	मौज्दात
१९९	इलेक्ट्रिकल तालिम संचालन	२२५२२	नेपाल सरकार - समानिकरण अनुदान	५,००	०	०.००	५,००
१००	महिलाहरूका विशेष पर्व तथा सांस्कृतिक संरक्षण कार्यक्रम अनुदान	२२५२९	गण्डकी प्रदेश - समानिकरण अनुदान	०	०	०.००	०
१०१	लैङ्गिक हिंसा निवारण कोष	२२५२९	आन्तरिक श्रोत	२,००	२,००	१००.००	०
१०२	विविध कार्यक्रम खर्च	२२५२९	आन्तरिक श्रोत	२,००	१,४५	७२.६३	५४
१०३	अनुगमन, मूल्यांकन खर्च	२२६११	आन्तरिक श्रोत	१५,०५	१२,०९	८०.३६	२,९५
१०४	अनुगमन खर्च	२२६११	गण्डकी प्रदेश - समानिकरण अनुदान	३०	३०	१००.००	०
१०५	अनुगमन	२२६११	नेपाल सरकार - समानिकरण अनुदान	२०	१८	९२.२५	१
१०६	भ्रमण खर्च	२२६१२	आन्तरिक श्रोत	५,००	१,१७	२३.४६	३,८२
१०७	जेष्ठ नागरिक धार्मिक भ्रमण	२२६१९	गण्डकी प्रदेश - समानिकरण अनुदान	२,००	०	०.००	२,००
१०८	विविध खर्च	२२७११	आन्तरिक श्रोत	१०,५०	१०,३५	९८.६४	१४
१०९	सभा सञ्चालन खर्च	२२७२१	आन्तरिक श्रोत	५,००	३,७८	७५.६९	१,२१
११०	मातृभाषा शिक्षा व्यवस्थापन तथा शिक्षक अनुदान	२५३११	राजस्व बाँडफाँड - संघीय सरकार	२,५०	२,३४	९३.६०	१६
१११	ईसीडी शिक्षक अनुदान	२५३११	राजस्व बाँडफाँड - संघीय सरकार	५,८८	५,८८	१००.००	०
११२	प्राविधिक शिक्षा अध्ययन गरिरहेका दलित विद्यार्थीहरूलाई छात्रवृत्ति तथा शैक्षिक अनुदान	२७२११	गण्डकी प्रदेश - समानिकरण अनुदान	१,००	१,००	१००.००	०
११३	कोभिड १९ को असरले जोखिममा परेका अपांगता भएका व्यक्तिहरूको लागि पुनर्स्थापना कार्यक्रम	२७२१२	गण्डकी प्रदेश - समानिकरण अनुदान	१,००	१,००	१००.००	०
११४	विपद व्यवस्थापन कोष	२७२१२	आन्तरिक श्रोत	१,५०,००	१,५०,००	१००.००	०
११५	कोभिड १९ को असरले जोखिममा परेका महिला तथा बालबालिकाको लागि पुनर्स्थापना कार्यक्रम (अनुदान समेत)	२७२१२	गण्डकी प्रदेश - समानिकरण अनुदान	२,००	२,००	१००.००	०
११६	औषधि खरिद	२७२१३	नेपाल सरकार - समानिकरण अनुदान	२,५०	२,५०	१००.००	०
११७	औषधि खरिद	२७२१३	गण्डकी प्रदेश - समानिकरण अनुदान	७,००	४,८५	६९.३३	२,१४
११८	युरीकन प्यान वितरण	२७२१९	गण्डकी प्रदेश - समानिकरण अनुदान	२,४०	२,४०	१००.००	०
११९	विपन्न तथा अभिभावक विहिन बालबालिकाको लागि आर्थिक सहयोग	२७२१९	गण्डकी प्रदेश - समानिकरण अनुदान	१,००	१,००	१००.००	०
१२०	घरभाडा	२८१४२	राजस्व बाँडफाँड - संघीय सरकार	१,००	७५	७५.९८	२४
१२१	सवारी साधन तथा मेशिनर औजार भाडा	२८१४३	आन्तरिक श्रोत	५,००	५,००	१००.००	०
१२२	सवारी साधन तथा मेशिनर औजार भाडा	२८१४३	राजस्व बाँडफाँड - संघीय सरकार	४,००	४,००	१००.००	०
१२३	अन्य भाडा	२८१४९	आन्तरिक श्रोत	२२	१३	६२.६८	८
१२४	वडा नं ९ वडा कार्यालय भवन निर्माण	३१११२	आन्तरिक श्रोत	५४,९०	४३,१४	७८.५८	११,७६
१२५	गाउँपालिका भवन निर्माण	३१११२	आन्तरिक श्रोत	३,००,००	२,८०,७०	९३.५७	१९,२९
१२६	गाउँपालिका प्रशासकीय भवन निर्माण	३१११२	गण्डकी प्रदेश - सम्पुरक अनुदान चालु	५०,००	५०,००	१००.००	०
१२७	गाउँपालिका भवन निर्माण प्रदेश सरकार सम्पूरक अनुदान	३१११२	आन्तरिक श्रोत	५०,००	०	०.००	५०,००
१२८	गाउँपालिका प्रशासकीय भवन निर्माण	३१११२	आन्तरिक श्रोत	८,४६	८,३८	९९.१०	७
१२९	गाउँपालिका प्रशासकीय भवन निर्माण (जि स स सम्पूरक अनुदान)	३१११२	नेपाल सरकार - सम्पुरक अनुदान चालु [आन्तरिक ऋण - नगद ऋण]	३,००,००	१,७५,००	५८.३३	१,२५,००

सि.नं.	कार्यक्रम/आयोजना/क्रियाकलापको नाम	खर्च शीर्षक	स्रोत	विनियोजन	खर्च	खर्च (%)	मौज्दात
१३०	सवारी साधन खरिद	३११२१	नेपाल सरकार - समानिकरण अनुदान	५,५०	४,७५	८६.५१	७४
१३१	विधायन समित संचालन खर्च	३११२२	नेपाल सरकार - समानिकरण अनुदान	४,००	०	०.००	४,००
१३२	वडा कार्यालय व्यवस्थापन	३११२२	नेपाल सरकार - समानिकरण अनुदान	९,००	९,००	१००.००	०
१३३	ल्याव स्थापना	३११२२	नेपाल सरकार - समानिकरण अनुदान	४,००	३,९९	९९.९९	०
१३४	बाँदर नियन्त्रणका लागि यन्त्र खरिद	३११२२	नेपाल सरकार - समानिकरण अनुदान	५०	४९	९९.४९	०
१३५	मिनी टिलर खरिद	३११२२	नेपाल सरकार - समानिकरण अनुदान	९,००	७,५०	८३.३७	१,४९
१३६	गाउँपालिका तथा वडा कार्यालयहरूमा सि सि टिभी जडान	३११२२	नेपाल सरकार - समानिकरण अनुदान	१०,००	९,७८	९७.८५	२१
१३७	मेशिनरी तथा औजार	३११२२	आन्तरिक श्रोत	५,००	१,९५	३९.०५	३,०४
१३८	फर्निचर तथा फिक्चर्स	३११२३	नेपाल सरकार - समानिकरण अनुदान	५,५०	४,१३	७५.१०	१,३६
१३९	फर्निचर तथा फिक्चर्स	३११२३	आन्तरिक श्रोत	५,००	४,४४	८८.८४	५५
१४०	घाचोक प्रहरी चौकी फर्निचर	३११२३	गण्डकी प्रदेश - समानिकरण अनुदान	५०	५०	१००.००	०
१४१	प्लाष्टिक टनेल	३११३१	नेपाल सरकार - समानिकरण अनुदान	१०,००	८,६१	८६.१२	१,३८
१४२	कृषि तथा पशुपालन व्यवसायमा लागेका दलित युवा व्यवसायिहरूलाई अनुदान कार्यक्रम	३११३१	गण्डकी प्रदेश - समानिकरण अनुदान	४,००	४,००	१००.००	०
१४३	बाली कटानी	३११३२	नेपाल सरकार - समानिकरण अनुदान	५०	४६	९२.००	४
१४४	माटो परीक्षण	३११३२	नेपाल सरकार - समानिकरण अनुदान	२,५०	१,८६	७४.७०	६३
१४५	आहालदेखी देवीको थान सम्म ढलान बाटो	३११५१	राजस्व बाँडफाँड - संघीय सरकार	१५,००	१,८४	१२.२७	१३,१६
१४६	समपुरक कोष	३११५१	राजस्व बाँडफाँड - संघीय सरकार	१,५०,००	१,००,८०	६७.२०	४९,१९
१४७	मर्मत संभार कोष	३११५१	आन्तरिक श्रोत	५०,००	५०,००	१००.००	०
१४८	मर्दी झो पु देखी प्राथमिक स्वास्थ्य केन्द्र सम्म जाने बाटो	३११५१	राजस्व बाँडफाँड - संघीय सरकार	८,००	७,५२	९४.१२	४७
१४९	खानी प्रभावित क्षेत्रका लागि विशेष कार्यक्रम	३११५१	राजस्व बाँडफाँड - संघीय सरकार	१,२९,२४	२१,७५	१६.८३	१,०७,४९
१५०	खानेपानी मुहानदेखी लुम्रे घलेल सम्म जाने बाटो	३११५१	राजस्व बाँडफाँड - संघीय सरकार	१५,००	१४,४०	९६.००	६०
१५१	खानी प्रभावित क्षेत्रका लागि विशेष कार्यक्रम	३११५१	आन्तरिक श्रोत	९१,४७	५६,१६	६१.४०	३५,३०
१५२	कोलचोक रातोपानी पुल भलाबोट पानपातेचौतारा गा पा केन्द्र धम्पुस देउराली	३११५१	आन्तरिक श्रोत	४,१४,००	३,४०,७६	८२.३१	७३,२३
१५३	भीरकरा सडक खण्ड	३११५१	राजस्व बाँडफाँड - संघीय सरकार	३०,००	२०,७०	६९.००	९,२९
१५४	कोलचोक रातोपानी पुल भलाबोट पानपातेचौतारा गा पा केन्द्र धम्पुस देउराली	३११५१	आन्तरिक श्रोत	२,५०,७२	१,४७,१८	५८.७०	१,०३,५४
१५५	गा पा पूर्वाधार विकास निर्माण	३११५१	आन्तरिक श्रोत	१,३८,६७	२१,३१	१५.३७	१,१७,३६
१५६	गुरुगौडा गा पा समीबगर सडक निर्माण	३११५१	नेपाल सरकार - समानिकरण अनुदान	१,५०,००	८२,९४	५५.३०	६७,०६
१५७	कोलचोक रातोपानी पुल भलाबोट पानपातेचौतारा गा पा केन्द्र धम्पुस देउराली	३११५१	राजस्व बाँडफाँड - संघीय सरकार	१४,२७	०	०.००	१४,२७
१५८	कोलचोक रातोपानी पुल भलाबोट पानपातेचौतारा गा पा केन्द्र धम्पुस देउराली	३११५१	गण्डकी प्रदेश - समपुरक अनुदान चालु	१,००,००	७५,१३	७५.१३	२४,८७
१५९	जल उत्पन्न प्रकोप नियन्त्रण	३११५४	आन्तरिक श्रोत	३०,००	०	०.००	३०,००
१६०	सिंचाइ कुलो मर्मत सम्भार	३११५५	गण्डकी प्रदेश - समानिकरण अनुदान	१०,००	९,९९	९९.९६	०
१६१	धिताल खानेपानी आयोजना	३११५६	आन्तरिक श्रोत	४२,३१	२१,८४	५१.६२	२०,४७

सि.नं.	कार्यक्रम/आयोजना/क्रियाकलापको नाम	खर्च शीर्षक	स्रोत	विनियोजन	खर्च	खर्च (%)	मौज्दात
१६२	लाहाचोक खानेपानी योजना	३११५६	आन्तरिक श्रोत	७५,००	५६,११	७४.८२	१८,८८
१६३	एक घर एक धारा	३११५६	आन्तरिक श्रोत	१,००,००	३,५०	३.५०	९६,५०
१६४	वृक्षारोपण कार्यक्रम	३११५७	गण्डकी प्रदेश - समानिकरण अनुदान	१,००	०	०.००	१,००
१६५	वातावरण सरसफाई कार्यक्रम	३११५८	गण्डकी प्रदेश - समानिकरण अनुदान	१,००	०	०.००	१,००
१६६	माछापुच्छ्रे गा पा खेल मैदान गा पा ४ कास्की	३११५९	आन्तरिक श्रोत	२६,२१	२६,०६	९९.३९	१५
१६७	घलेखर्क सिदि बाटो नर्माण तथा होमस्टे प्रवर्धन	३११५९	आन्तरिक श्रोत	५,००	०	०.००	५,००
८०४३९५०२२०१ माछापुच्छ्रे गाउँपालिका वडा नं.१							
१६८	पानी तथा बिजुली	२२१११	राजस्व बाँडफाँड - संघीय सरकार	१५	०	०.००	१५
१६९	संचार महसुल	२२११२	राजस्व बाँडफाँड - संघीय सरकार	२४	९	३७.५०	१५
१७०	इन्धन (कार्यालय प्रयोजन)	२२२१२	राजस्व बाँडफाँड - संघीय सरकार	५५	३३	६०.७४	२१
१७१	सवारी साधन मर्मत खर्च	२२२१३	राजस्व बाँडफाँड - संघीय सरकार	४०	२४	६०.५८	१५
१७२	मेशिनरी तथा औजार मर्मत सम्भार तथा सञ्चालन खर्च	२२२२१	राजस्व बाँडफाँड - संघीय सरकार	१५	०	०.००	१५
१७३	मसलन्द तथा कार्यालय सामग्री	२२३११	राजस्व बाँडफाँड - संघीय सरकार	६०	६०	१००.००	०
१७४	पत्रपत्रिका, छपाई तथा सूचना प्रकाशन खर्च	२२३१५	राजस्व बाँडफाँड - संघीय सरकार	१५	११	७५.३३	३
१७५	सामुदायिक स्वास्थ्य प्रबर्दन तथा आमा प्रबर्दन कार्यक्रम	२२५२२	नेपाल सरकार - समानिकरण अनुदान	१,००	९९	९९.१३	०
१७६	बिउ बिजन वितरण तथा तालिम संचालन	२२५२२	नेपाल सरकार - समानिकरण अनुदान	२,००	२,००	१००.००	०
१७७	बिस कुरिया देखी टुसे चौतारो सम्म सौर्य सडक बत्ती जडान	२२५२२	नेपाल सरकार - समानिकरण अनुदान	२,००	१,९२	९६.००	८
१७८	कार्यक्रम खर्च	२२५२२	राजस्व बाँडफाँड - संघीय सरकार	५०	०	०.००	५०
१७९	पशुपालक कृषकलाई अनुदान	२२५२२	नेपाल सरकार - समानिकरण अनुदान	२,००	२,००	१००.००	०
१८०	अनुगमन, मूल्यांकन खर्च	२२६११	राजस्व बाँडफाँड - संघीय सरकार	५५	०	०.००	५५
१८१	विविध खर्च	२२७११	राजस्व बाँडफाँड - संघीय सरकार	५०	४७	९४.१२	२
१८२	शारदा मा वि शिक्षक अनुदान	२५३११	नेपाल सरकार - समानिकरण अनुदान	४,००	४,००	१००.००	०
१८३	सामुदायिक भवन निर्माण तथा मर्मत सम्भार	३१११२	नेपाल सरकार - समानिकरण अनुदान	५,००	५,००	१००.००	०
१८४	अन्नपूर्ण आ वि कम्पाउन्ड निर्माण	३१११२	नेपाल सरकार - समानिकरण अनुदान	१,५०	१,४९	९९.७६	०
१८५	पोजे तातोपानी कुण्ड तथा शौचालय निर्माण	३१११२	नेपाल सरकार - समानिकरण अनुदान	२,००	२,००	१००.००	०
१८६	बगरदेखी भाटीनी डिलसम्मको गोरेटो बाटो	३११५१	नेपाल सरकार - समानिकरण अनुदान	२,००	२,००	१००.००	०
१८७	खैटौल पाटनथर टुसे मोटरबाटो विस्तार तथा स्तरोन्नती	३११५१	नेपाल सरकार - समानिकरण अनुदान	६,००	५,७६	९६.००	२४
१८८	सरिपाखा मिसा र रुम्जा मोटर बाटो स्तरोन्नती	३११५१	नेपाल सरकार - समानिकरण अनुदान	११,००	११,००	१००.००	०
१८९	कोदीखोला धिप्रांगखोला सिंचाइ आयोजना शाखा कुलो समेत	३११५५	नेपाल सरकार - समानिकरण अनुदान	७,००	७,००	१००.००	०
१९०	उईदु बेंशी सिंचाइ शाखा कुलो निर्माण	३११५५	नेपाल सरकार - समानिकरण अनुदान	२,००	१,९८	९९.२३	१
१९१	भलाउदी करुवा तालुङ्गे छिवांग सिंचाइ योजना	३११५५	नेपाल सरकार - समानिकरण अनुदान	४,००	३,८४	९६.००	१६
१९२	खारपानी सिंचाइ कुलो मर्मत	३११५५	नेपाल सरकार - समानिकरण अनुदान	१,५०	०	०.००	१,५०
१९३	धिप्रांग बेंशी सिंचाइ आयोजना घारीमा शाखा कुलो समेत	३११५५	नेपाल सरकार - समानिकरण अनुदान	४,००	४,००	१००.००	०

सि.नं.	कार्यक्रम/आयोजना/क्रियाकलापको नाम	खर्च शीर्षक	स्रोत	विनियोजन	खर्च	खर्च (%)	मौज्दात
१९४	माछापुच्छ्रे मोडेल ट्रेकमा साइन पोस्टिंग तथा खानेपानी व्यवस्थापन	३११५६	नेपाल सरकार - समानिकरण अनुदान	३,००	३,००	१००.००	०
१९५	खैरे दुसे पाटन थर खानेपानी योजना	३११५६	नेपाल सरकार - समानिकरण अनुदान	३,००	३,००	१००.००	०
१९६	गुरासे युवा क्लब खेल मैदानको संरक्षणको लागी नाला निर्माण	३११५८	नेपाल सरकार - समानिकरण अनुदान	२,००	१,९२	९६.००	८
१९७	युवा विकास तथा खेलकूद मैदान निर्माण	३११५९	नेपाल सरकार - समानिकरण अनुदान	३,००	२,८२	९४.२३	१७
१९८	पुन समाज खेल मैदानको प्याराफिट निर्माण	३११५९	नेपाल सरकार - समानिकरण अनुदान	२,००	२,००	१००.००	०
८०४३९५०२२०२ माछापुच्छ्रे गाउँपालिका वडा नं.२							
१९९	पानी तथा बिजुली	२२१११	राजस्व बाँडफाँड - संघीय सरकार	१५	१३	८७.२७	१
२००	संचार महसुल	२२११२	राजस्व बाँडफाँड - संघीय सरकार	२४	१२	५०.००	१२
२०१	इन्धन (कार्यालय प्रयोजन)	२२२१२	राजस्व बाँडफाँड - संघीय सरकार	५५	५४	९८.१८	१
२०२	सवारी साधन मर्मत खर्च	२२२१३	राजस्व बाँडफाँड - संघीय सरकार	४०	३९	९९.५०	०
२०३	मेशिनरी तथा औजार मर्मत सम्भार तथा सञ्चालन खर्च	२२२२१	राजस्व बाँडफाँड - संघीय सरकार	१५	०	०.००	१५
२०४	मसलन्द तथा कार्यालय सामग्री	२२३११	राजस्व बाँडफाँड - संघीय सरकार	६०	५९	९८.६७	०
२०५	पत्रपत्रिका, छपाई तथा सूचना प्रकाशन खर्च	२२३१५	राजस्व बाँडफाँड - संघीय सरकार	१५	१५	१००.००	०
२०६	स्वास्थ्य चौकी कार्यक्रम	२२५२२	नेपाल सरकार - समानिकरण अनुदान	५,००	५,००	१००.००	०
२०७	सादीखोलाको विषयमा भिडियो गित निर्माण	२२५२२	नेपाल सरकार - समानिकरण अनुदान	२,००	०	०.००	२,००
२०८	कार्यक्रम खर्च	२२५२२	राजस्व बाँडफाँड - संघीय सरकार	५०	०	०.००	५०
२०९	वडा स्तरीय खेलकुद	२२५२२	नेपाल सरकार - समानिकरण अनुदान	०	०	०.००	०
२१०	अनुगमन, मूल्यांकन खर्च	२२६११	राजस्व बाँडफाँड - संघीय सरकार	५५	०	०.००	५५
२११	विविध खर्च	२२७११	राजस्व बाँडफाँड - संघीय सरकार	५०	४८	९७.६२	१
२१२	श्री कृष्ण महादेव आ.वि खैमराड अनुदान	२५३११	नेपाल सरकार - समानिकरण अनुदान	३,००	३,००	१००.००	०
२१३	एम्बुलेन्स/ल्याब व्यवस्थापन	२५३१२	नेपाल सरकार - समानिकरण अनुदान	५,००	५,००	१००.००	०
२१४	गोबर जाँच्ने मेशिन खरिद	३११२२	नेपाल सरकार - समानिकरण अनुदान	१,००	९९	९९.३९	०
२१५	घिचुक घडेरी पाखा बालि संरक्षण	३११३१	नेपाल सरकार - समानिकरण अनुदान	१,००	८७	८७.१९	१२
२१६	जडिबुटि खेति खैमराड	३११३१	नेपाल सरकार - समानिकरण अनुदान	२,००	२,००	१००.००	०
२१७	मेप्राङ्ग गौरीटो बाटो निर्माण	३११५१	नेपाल सरकार - समानिकरण अनुदान	१,००	१,००	१००.००	०
२१८	खाँदाजुड घलेखर्क खैमराड मोटरबाटो स्तरोन्नती	३११५१	नेपाल सरकार - समानिकरण अनुदान	२०,००	२०,००	१००.००	०
२१९	कसेरी पंचबुद्ध बाटो	३११५१	नेपाल सरकार - समानिकरण अनुदान	२,००	२,००	१००.००	०
२२०	खरबारी मोटरबाटो प्राभेलिङ्ग	३११५१	नेपाल सरकार - समानिकरण अनुदान	३,००	२,९९	९९.८७	०
२२१	सोलार बत्ति जडान	३११५३	नेपाल सरकार - समानिकरण अनुदान	५,००	४,९९	९९.८९	०
२२२	ट्रान्समिटर गैर्हाखोर सिंचाई	३११५५	नेपाल सरकार - समानिकरण अनुदान	२,००	१,९२	९६.००	८
२२३	दुलेगौँडा घोक्रे सिंचाई	३११५५	नेपाल सरकार - समानिकरण अनुदान	२,००	१,९०	९५.२१	९
२२४	सरस्वती प्रा.वि कुलो	३११५५	नेपाल सरकार - समानिकरण अनुदान	५०	५०	१००.००	०
२२५	कोट कसेरी हेल्थपोष्ट सिंचाई	३११५५	नेपाल सरकार - समानिकरण अनुदान	३,००	३,००	१००.००	०
२२६	काभ्रे सिंचाई	३११५५	नेपाल सरकार - समानिकरण अनुदान	१,५०	१,५०	१००.००	०
२२७	डिस्टाटोल ढल निकास	३११५८	नेपाल सरकार - समानिकरण अनुदान	२,००	१,९२	९६.००	८
२२८	घलेखर्क सिंढी बाटो निर्माण	३११५९	नेपाल सरकार - समानिकरण अनुदान	५,००	५,००	१००.००	०
२२९	चौरा सिंढी बाटो नर्माण	३११५९	नेपाल सरकार - समानिकरण अनुदान	२,००	२,००	१००.००	०

सि.नं.	कार्यक्रम/आयोजना/क्रियाकलापको नाम	खर्च शीर्षक	स्रोत	विनियोजन	खर्च	खर्च (%)	मौज्दात
२३०	खेल मैदान निर्माण कार्यक्रम	३११५९	नेपाल सरकार - समानिकरण अनुदान	२,००	२,००	१००.००	०
८०४३९५०२२०३ माछापुच्छ्रे गाउँपालिका वडा नं.३							
२३१	पानी तथा बिजुली	२२१११	राजस्व बाँडफाँड - संघीय सरकार	१५	३	२४.५३	११
२३२	संचार महसुल	२२११२	राजस्व बाँडफाँड - संघीय सरकार	२४	१२	५०.००	१२
२३३	इन्धन (कार्यालय प्रयोजन)	२२२१२	राजस्व बाँडफाँड - संघीय सरकार	५५	५४	९९.७९	०
२३४	सवारी साधन मर्मत खर्च	२२२१३	राजस्व बाँडफाँड - संघीय सरकार	४०	४०	१००.००	०
२३५	मेशिनरी तथा औजार मर्मत सम्भार तथा सञ्चालन खर्च	२२२२१	राजस्व बाँडफाँड - संघीय सरकार	१५	१५	१००.००	०
२३६	मसलन्द तथा कार्यालय सामग्री	२२३११	राजस्व बाँडफाँड - संघीय सरकार	६०	६०	१००.००	०
२३७	पत्रपत्रिका, छापाई तथा सूचना प्रकाशन खर्च	२२३१५	राजस्व बाँडफाँड - संघीय सरकार	१५	१५	१००.००	०
२३८	कार्यक्रम खर्च	२२५२२	राजस्व बाँडफाँड - संघीय सरकार	५०	१८	३७.३६	३१
२३९	अनुगमन, मूल्यांकन खर्च	२२६११	राजस्व बाँडफाँड - संघीय सरकार	५५	०	०.००	५५
२४०	विविध खर्च	२२७११	राजस्व बाँडफाँड - संघीय सरकार	५०	५०	१००.००	०
२४१	नेपाल रेडक्रस सोसाइटी उपशाखा पूर्वाधार	३१११२	नेपाल सरकार - समानिकरण अनुदान	३,००	२,९८	९९.३७	१
२४२	जनाजागरण सचेतना केन्द्र भवन	३१११२	नेपाल सरकार - समानिकरण अनुदान	१,००	९६	९६.००	४
२४३	नेपाल मगर संघ सामुदायिक भवन	३१११२	नेपाल सरकार - समानिकरण अनुदान	१,००	१,००	१००.००	०
२४४	मेघराज अचार्य मोटर बाटो स्तरोन्नती	३११५१	नेपाल सरकार - समानिकरण अनुदान	५,००	५,००	१००.००	०
२४५	डाँडो धनगौडा पांगुङ्गचोक श्रेष्ठचोक सडक स्तरोन्नती	३११५१	नेपाल सरकार - समानिकरण अनुदान	१५,००	१४,४०	९६.००	६०
२४६	ट्रान्सफर्मर चोक खरे बाटो ढलान	३११५१	नेपाल सरकार - समानिकरण अनुदान	०	०	०.००	०
२४७	दौतरी पाटन मोटर बाटो मर्मत	३११५१	नेपाल सरकार - समानिकरण अनुदान	३,००	२,८८	९६.००	१२
२४८	मेघराज आचार्य बाटो स्तरोन्नती	३११५१	नेपाल सरकार - समानिकरण अनुदान	३,००	२,६८	८९.३३	३२
२४९	वडाका अन्य भित्री शाखा बाटो मर्मत संभार	३११५१	नेपाल सरकार - समानिकरण अनुदान	३,००	२,९८	९९.३३	२
२५०	सिर्जना पाटन बराबोट विरुवा सडक स्तरोन्नती	३११५१	नेपाल सरकार - समानिकरण अनुदान	१०,००	९,६०	९६.००	४०
२५१	भाटी हिमालीचोक बिसकुरिया मोटर बाटो स्तरोन्नती	३११५१	नेपाल सरकार - समानिकरण अनुदान	३,००	३,००	१००.००	०
२५२	श्रेष्ठचोक मैदाने भाटी सडक मर्मत	३११५१	नेपाल सरकार - समानिकरण अनुदान	२,००	१,९२	९६.००	८
२५३	सिरानखेत पाङ्गुन मुल बाटो	३११५१	नेपाल सरकार - समानिकरण अनुदान	३,००	३,००	१००.००	०
२५४	ठकुरीथर श्रेष्ठचोक सडक स्तरोन्नती	३११५१	नेपाल सरकार - समानिकरण अनुदान	०	०	०.००	०
२५५	डाँडो सिंचाइ कुलो	३११५५	नेपाल सरकार - समानिकरण अनुदान	१,००	९६	९६.००	४
२५६	खरिबोट सिंचाइ कुलो	३११५५	नेपाल सरकार - समानिकरण अनुदान	२,००	१,९२	९६.००	८
२५७	पहिरोको मुख बिरुवा ठुलछहरो खोल्सो निबुवाबोट सिंचाइ कुलो	३११५५	नेपाल सरकार - समानिकरण अनुदान	७,००	६,७२	९६.००	२८
२५८	उपल्लो तक्काम खरबारी सिंचाइ कुलो	३११५५	नेपाल सरकार - समानिकरण अनुदान	२,००	१,९२	९६.००	८
२५९	ढुंगिम सिंचाइ कुलो	३११५५	नेपाल सरकार - समानिकरण अनुदान	१,००	९६	९६.००	४
२६०	खर्कतरा सिंचाइ कुलो	३११५५	नेपाल सरकार - समानिकरण अनुदान	१,००	९६	९६.००	४
२६१	विजुलीचोक र डुंडाको मुखामा नाला निकास	३११५८	नेपाल सरकार - समानिकरण अनुदान	३,००	२,४८	८२.७९	५१
२६२	ढोकाको मुख पाटनमा खेल मैदान निर्माण	३११५९	नेपाल सरकार - समानिकरण अनुदान	१,००	९६	९६.००	४
८०४३९५०२२०४ माछापुच्छ्रे गाउँपालिका वडा नं.४							
२६३	पानी तथा बिजुली	२२१११	राजस्व बाँडफाँड - संघीय सरकार	१५	०	०.००	१५

सि.नं.	कार्यक्रम/आयोजना/क्रियाकलापको नाम	खर्च शीर्षक	स्रोत	विनियोजन	खर्च	खर्च (%)	मौज्दात
२६४	संचार महसुल	२२११२	राजस्व बाँडफाँड - संघीय सरकार	२४	१२	५०.००	१२
२६५	इन्धन (कार्यालय प्रयोजन)	२२२१२	राजस्व बाँडफाँड - संघीय सरकार	५५	५५	१००.००	०
२६६	सवारी साधन मर्मत खर्च	२२२१३	राजस्व बाँडफाँड - संघीय सरकार	४०	१५	३९.२५	२४
२६७	मेशिनरी तथा औजार मर्मत सम्भार तथा सञ्चालन खर्च	२२२२१	राजस्व बाँडफाँड - संघीय सरकार	१५	०	०.००	१५
२६८	मसलन्द तथा कार्यालय सामग्री	२२३११	राजस्व बाँडफाँड - संघीय सरकार	६०	५९	९९.३३	०
२६९	पत्रपत्रिका, छपाई तथा सूचना प्रकाशन खर्च	२२३१५	राजस्व बाँडफाँड - संघीय सरकार	१५	३	२०.००	१२
२७०	कृषि तथा पशु सम्बन्धी कार्यक्रम संचालन	२२५२२	नेपाल सरकार - समानिकरण अनुदान	३,००	३,००	१००.००	०
२७१	लक्षित वर्ग सहयोग कार्यक्रम	२२५२२	नेपाल सरकार - समानिकरण अनुदान	३,००	३,००	१००.००	०
२७२	कार्यक्रम खर्च	२२५२२	राजस्व बाँडफाँड - संघीय सरकार	५०	०	०.००	५०
२७३	मुल संरक्षण तथा कोट मौला देउराली पुजा व्यवस्थापन	२२५२२	नेपाल सरकार - समानिकरण अनुदान	२,००	१,९४	९७.००	६
२७४	अनुगमन, मूल्यांकन खर्च	२२६११	राजस्व बाँडफाँड - संघीय सरकार	५५	०	०.००	५५
२७५	विविध खर्च	२२७११	राजस्व बाँडफाँड - संघीय सरकार	५०	४८	९६.७३	१
२७६	स्वास्थ्य चौकी व्यवस्थापन	२५३१२	नेपाल सरकार - समानिकरण अनुदान	२,००	१,९२	९६.००	८
२७७	सिँढी देखी साउने कृषि सडक निर्माण	३११५१	नेपाल सरकार - समानिकरण अनुदान	२,००	१,९२	९६.००	८
२७८	गा.पा.समिवगर सडक स्तरोन्नती	३११५१	नेपाल सरकार - समानिकरण अनुदान	१५,००	१४,४०	९६.००	६०
२७९	दवाडी चोक सेराकोचोतारा खान्दुला कृषि सडक	३११५१	नेपाल सरकार - समानिकरण अनुदान	२,००	१,९२	९६.००	८
२८०	वडा भित्रका शाखा सडकहरुको स्तरोन्नती	३११५१	नेपाल सरकार - समानिकरण अनुदान	१४,००	१३,४४	९६.००	५६
२८१	मान्द्रे गौचोर सिँचाई कुलो मर्मत	३११५५	नेपाल सरकार - समानिकरण अनुदान	५,००	४,८०	९६.००	२०
२८२	प्रस्तावित गा.पा भवन देखी ढाँडाको छहरा सम्म सिँचाई कुलो मर्मत	३११५५	नेपाल सरकार - समानिकरण अनुदान	३,००	२,८८	९६.००	१२
२८३	सुशाउने किले कालिमाटी सिँचाई कुलो मर्मत	३११५५	नेपाल सरकार - समानिकरण अनुदान	२,००	१,९२	९६.००	८
२८४	साँदी तेस्रो सिँचाई कुलो मर्मत	३११५५	नेपाल सरकार - समानिकरण अनुदान	५,००	४,८०	९६.००	२०
२८५	मान्द्रे धारी सिँचाई कुलो मर्मत	३११५५	नेपाल सरकार - समानिकरण अनुदान	५,००	४,८०	९६.००	२०
२८६	डुडीको डिल देखी भिरकटेरा सिँढी बाटो	३११५९	नेपाल सरकार - समानिकरण अनुदान	२,००	१,९२	९६.००	८
२८७	मर्दि पिकनिक स्थल निर्माण	३११५९	नेपाल सरकार - समानिकरण अनुदान	५,००	४,८०	९६.००	२०

८०४३९५०२२०५ माछापुच्छ्रे गाउँपालिका वडा नं.५

२८८	पानी तथा बिजुली	२२१११	राजस्व बाँडफाँड - संघीय सरकार	१५	११	७८.३३	३
२८९	संचार महसुल	२२११२	राजस्व बाँडफाँड - संघीय सरकार	२४	१२	५०.००	१२
२९०	इन्धन (कार्यालय प्रयोजन)	२२२१२	राजस्व बाँडफाँड - संघीय सरकार	५५	५४	९८.९०	०
२९१	सवारी साधन मर्मत खर्च	२२२१३	राजस्व बाँडफाँड - संघीय सरकार	४०	१७	४३.३८	२२
२९२	मेशिनरी तथा औजार मर्मत सम्भार तथा सञ्चालन खर्च	२२२२१	राजस्व बाँडफाँड - संघीय सरकार	१५	०	०.००	१५
२९३	मसलन्द तथा कार्यालय सामग्री	२२३११	राजस्व बाँडफाँड - संघीय सरकार	६०	६०	१००.००	०
२९४	पत्रपत्रिका, छपाई तथा सूचना प्रकाशन खर्च	२२३१५	राजस्व बाँडफाँड - संघीय सरकार	१५	३	२२.६७	११
२९५	कार्यक्रम खर्च	२२५२२	राजस्व बाँडफाँड - संघीय सरकार	५०	०	०.००	५०
२९६	अनुगमन, मूल्यांकन खर्च	२२६११	राजस्व बाँडफाँड - संघीय सरकार	५५	०	०.००	५५
२९७	विविध खर्च	२२७११	राजस्व बाँडफाँड - संघीय सरकार	५०	४८	९६.८०	१
२९८	निष्पक्ष मा वि शिक्षक अनुदान	२५३११	नेपाल सरकार - समानिकरण अनुदान	८,००	८,००	१००.००	०

सि.नं.	कार्यक्रम/आयोजना/क्रियाकलापको नाम	खर्च शीर्षक	स्रोत	विनियोजन	खर्च	खर्च (%)	मौज्दात
२९९	स्वास्थ्य चौकीमा फर्निचर तथा फिक्चर्स	३११२३	नेपाल सरकार - समानिकरण अनुदान	१,५०	१,५०	१००.००	०
३००	हुन्दी लाम्पाटा गौंडामुख ग्रामीण सडक स्तरोन्नती	३११५१	नेपाल सरकार - समानिकरण अनुदान	५,००	४,८०	९६.००	२०
३०१	रिभान मुलगाउँ ग्रामीण सडक स्तरोन्नती	३११५१	नेपाल सरकार - समानिकरण अनुदान	६,००	५,६६	९४.३३	३४
३०२	बाँधको नाक देवी मन्दिर चिसापानी ग्रामीण सडक स्तरोन्नती	३११५१	नेपाल सरकार - समानिकरण अनुदान	२,५०	२,४०	९६.००	१०
३०३	मोहोरा रोका खोला चिचिम्ले पर्यटकीय सिंढी बाटो	३११५१	नेपाल सरकार - समानिकरण अनुदान	३,००	२,८८	९६.००	१२
३०४	निष्पक्ष मा वि शिव मन्दिर बाटो ढलान	३११५१	नेपाल सरकार - समानिकरण अनुदान	३,५०	३,३६	९६.००	१४
३०५	खहरे डाँडागाउँ मोहोरा ग्रामीण सडक	३११५१	नेपाल सरकार - समानिकरण अनुदान	१५,००	१४,४०	९६.००	६०
३०६	तजी बराह मन्दिर सिंढी बाटो	३११५१	नेपाल सरकार - समानिकरण अनुदान	०	०	०.००	०
३०७	रिभान मुल गाउँ ग्रामीण सडक स्तरोन्नती	३११५१	नेपाल सरकार - समानिकरण अनुदान	२,५०	२,५०	१००.००	०
३०८	तल्लो बारी गोरेटो बाटो	३११५१	नेपाल सरकार - समानिकरण अनुदान	२,५०	२,४०	९६.००	१०
३०९	पैरे बाँधको नाक रेलिङ तथा सिंढी बाटो	३११५१	नेपाल सरकार - समानिकरण अनुदान	२,००	१,९२	९६.००	८
३१०	धारापानी सिंढी बाटो निर्माण	३११५१	नेपाल सरकार - समानिकरण अनुदान	१,५०	१,४४	९६.००	६
३११	काउरे लाम्पाटा मोटरबाटो नयाँ ट्रयाक खोल्ने	३११५१	नेपाल सरकार - समानिकरण अनुदान	३,००	२,८८	९६.००	१२
३१२	ग्याविन जाली खरिद	३११५४	नेपाल सरकार - समानिकरण अनुदान	१,५०	१,४९	९९.९८	०
३१३	लौसीबोट खेल मजुवा सिंचाइ कुलो निर्माण	३११५५	नेपाल सरकार - समानिकरण अनुदान	३,००	२,३८	७९.३९	६१
३१४	गैरीखेत सिंचाइ कुलो	३११५५	नेपाल सरकार - समानिकरण अनुदान	२,५०	२,४०	९६.००	१०
३१५	डाँडागाउँ भित्र नाली निर्माण	३११५८	नेपाल सरकार - समानिकरण अनुदान	१,५०	१,४९	९९.७३	०
३१६	खेल मैदान निर्माण माछापुच्छ्रे पछाडी	३११५९	नेपाल सरकार - समानिकरण अनुदान	२,५०	२,५०	१००.००	०
३१७	प्रगती युवा क्लब भवन निर्माण	३११५९	नेपाल सरकार - समानिकरण अनुदान	३,००	२,८८	९६.००	१२
८०४३९५०२२०६ माछापुच्छ्रे गाउँपालिका वडा नं.६							
३१८	पानी तथा बिजुली	२२१११	राजस्व बाँडफाँड - संघीय सरकार	१५	९	६०.२६	५
३१९	संचार महसुल	२२११२	राजस्व बाँडफाँड - संघीय सरकार	२४	१८	७५.३३	५
३२०	इन्धन (कार्यालय प्रयोजन)	२२२१२	राजस्व बाँडफाँड - संघीय सरकार	५५	४१	७४.६४	१३
३२१	सवारी साधन मर्मत खर्च	२२२१३	राजस्व बाँडफाँड - संघीय सरकार	४०	१५	३८.२५	२४
३२२	मेशिनरी तथा औजार मर्मत सम्भार तथा सञ्चालन खर्च	२२२२१	राजस्व बाँडफाँड - संघीय सरकार	१५	०	०.००	१५
३२३	मसलन्द तथा कार्यालय सामग्री	२२३११	राजस्व बाँडफाँड - संघीय सरकार	६०	६०	१००.००	०
३२४	पत्रपत्रिका, छपाई तथा सूचना प्रकाशन खर्च	२२३१५	राजस्व बाँडफाँड - संघीय सरकार	१५	१५	१००.००	०
३२५	शिक्षा स्वास्थ्य अभिमुखिकरण तालिम	२२४११	नेपाल सरकार - समानिकरण अनुदान	४,००	४,००	१००.००	०
३२६	पशु स्वास्थ्य कार्यक्रम	२२५२२	नेपाल सरकार - समानिकरण अनुदान	१,००	९६	९६.१३	३
३२७	कार्यक्रम खर्च	२२५२२	राजस्व बाँडफाँड - संघीय सरकार	५०	०	०.००	५०
३२८	अनुगमन, मूल्यांकन खर्च	२२६११	राजस्व बाँडफाँड - संघीय सरकार	५५	०	०.००	५५
३२९	विविध खर्च	२२७११	राजस्व बाँडफाँड - संघीय सरकार	५०	४९	९८.१७	०
३३०	सामुदायिक भवन तथा खोपकेन्द्र(ओखारी, रुद्रे,हडीले)	३१११२	नेपाल सरकार - समानिकरण अनुदान	४,००	२,८८	७२.००	१,१२
३३१	कृषि हलो खरीद	३११२२	नेपाल सरकार - समानिकरण अनुदान	१,००	०	०.००	१,००
३३२	टपरी निर्माण मेसिन	३११२२	नेपाल सरकार - समानिकरण अनुदान	४,००	३,९४	९८.५०	६
३३३	कृषि नर्सरी	३११३१	नेपाल सरकार - समानिकरण अनुदान	३,००	३,००	१००.००	०

सि.नं.	कार्यक्रम/आयोजना/क्रियाकलापको नाम	खर्च शीर्षक	स्रोत	विनियोजन	खर्च	खर्च (%)	मौज्दात
३३३	फल्लेबेसी हडौले मोटरबाटो	३११५१	नेपाल सरकार - समानिकरण अनुदान	६,००	६,००	१००.००	०
३३५	मध्यम मार्गीय मोटर बाटो अस्ताम नुवाँगाउ गैरागाउँ हहौले	३११५१	नेपाल सरकार - समानिकरण अनुदान	१५,००	४,९६	३३.०८	१०,०३
३३६	ठुल दुङ्गा ओखरि भुसुने डडाली मोटरबाटो	३११५१	नेपाल सरकार - समानिकरण अनुदान	८,००	७,६३	९५.४४	३६
३३७	ठुला पर्थेरा जयकोट पर्यटन पदमार्ग	३११५१	नेपाल सरकार - समानिकरण अनुदान	३,००	३,००	१००.००	०
३३८	अन्य खहरेखोला तटबन्धन	३११५४	नेपाल सरकार - समानिकरण अनुदान	३,००	१,९२	६४.००	१,०८
३३९	मर्दिखोला तटबन्धन	३११५४	नेपाल सरकार - समानिकरण अनुदान	३,००	२,५५	८५.२७	४४
३४०	इदिखोला तटबन्धन	३११५४	नेपाल सरकार - समानिकरण अनुदान	४,००	३,९९	९९.८९	०
३४१	मुलखोला अस्तामटारी सिँचाई	३११५५	नेपाल सरकार - समानिकरण अनुदान	३,००	२,८९	९६.३८	१०
३४२	अन्य सिँचाई आयोजना	३११५५	नेपाल सरकार - समानिकरण अनुदान	३,००	२,४१	८०.४१	५८
३४३	अस्ताम उदिनदुङ्गा देखि मर्दी पुल पर्यटन पदमार्ग	३११५९	नेपाल सरकार - समानिकरण अनुदान	२,००	२,००	१००.००	०
३४४	ठुला पर्थेरा खेल मैदान	३११५९	नेपाल सरकार - समानिकरण अनुदान	३,००	३,००	१००.००	०
८०४३९५०२२०७ माछापुच्छ्रे गाउँपालिका वडा नं. ७							
३४५	पानी तथा बिजुली	२२१११	राजस्व बाँडफाँड - संघीय सरकार	१५	१५	१००.००	०
३४६	संचार महसुल	२२११२	राजस्व बाँडफाँड - संघीय सरकार	२४	१२	५०.००	१२
३४७	इन्धन (कार्यालय प्रयोजन)	२२२१२	राजस्व बाँडफाँड - संघीय सरकार	५५	५३	९७.०७	१
३४८	सवारी साधन मर्मत खर्च	२२२१३	राजस्व बाँडफाँड - संघीय सरकार	४०	४०	१००.००	०
३४९	मेशिनरी तथा औजार मर्मत सम्भार तथा सञ्चालन खर्च	२२२२१	राजस्व बाँडफाँड - संघीय सरकार	१५	१५	१००.००	०
३५०	मसलन्द तथा कार्यालय सामग्री	२२३११	राजस्व बाँडफाँड - संघीय सरकार	६०	६०	१००.००	०
३५१	पत्रपत्रिका, छपाई तथा सूचना प्रकाशन खर्च	२२३१५	राजस्व बाँडफाँड - संघीय सरकार	१५	१५	१००.००	०
३५२	कार्यक्रम खर्च	२२५२२	राजस्व बाँडफाँड - संघीय सरकार	५०	०	०.००	५०
३५३	एकीकृत कृषी योजना	२२५२२	नेपाल सरकार - समानिकरण अनुदान	१०,००	१०,००	१००.००	०
३५४	अनुगमन, मूल्यांकन खर्च	२२६११	राजस्व बाँडफाँड - संघीय सरकार	५५	०	०.००	५५
३५५	विविध खर्च	२२७११	राजस्व बाँडफाँड - संघीय सरकार	५०	४९	९८.०३	०
३५६	झर्ये क्रियापुत्री भवन निर्माण	३१११२	नेपाल सरकार - समानिकरण अनुदान	१,००	९६	९६.८५	३
३५७	कोल्थु कम्प्योखोर मोटर बाटो	३११५१	नेपाल सरकार - समानिकरण अनुदान	४,००	४,००	१००.००	०
३५८	देउराली धारापानी गोरेटोबाटो	३११५१	नेपाल सरकार - समानिकरण अनुदान	५,००	५,००	१००.००	०
३५९	पारिला देखी मूल बाटो सिँडी मार्ग	३११५१	नेपाल सरकार - समानिकरण अनुदान	३,००	२,९१	९७.१३	८
३६०	मुदुचे भिवाड मोटरबाटो स्तरोन्नती	३११५१	नेपाल सरकार - समानिकरण अनुदान	४,००	४,००	१००.००	०
३६१	वडा कार्यालयबाट सुरे मोटरबाटो स्तरोन्नती	३११५१	नेपाल सरकार - समानिकरण अनुदान	४,००	३,९२	९८.१९	७
३६२	न्हेंगो नयाँ चौतारी गंगा जमुना करासे मोटर बाटो स्तरोन्नती तथा विस्तार	३११५१	नेपाल सरकार - समानिकरण अनुदान	३,००	३,००	१००.००	०
३६३	भार्नेचोक उदय मा वि मोटरबाटो	३११५१	नेपाल सरकार - समानिकरण अनुदान	४,००	४,००	१००.००	०
३६४	समाजघरबाट तलेत्रासम्म मोटरबाटो स्तरोन्नती	३११५१	नेपाल सरकार - समानिकरण अनुदान	२,००	१,९२	९६.००	८
३६५	वडा कार्यालय देखी इदिखोला मोटरबाटो	३११५१	नेपाल सरकार - समानिकरण अनुदान	१५,००	१४,८९	९९.३३	१०
३६६	आलडाँडा मुलाबारी कुल्लु मोटरबाटो स्तरोन्नती	३११५१	नेपाल सरकार - समानिकरण अनुदान	५,००	५,००	१००.००	०
३६७	ब्याडखोला तल्लो लखने सिँचाई योजना	३११५५	नेपाल सरकार - समानिकरण अनुदान	३,००	२,८८	९६.००	१२

सि.नं.	कार्यक्रम/आयोजना/क्रियाकलापको नाम	खर्च शीर्षक	स्रोत	विनियोजन	खर्च	खर्च (%)	मौज्दात
३६८	लौसीबोट खेल मैदान निर्माण	३११५९	नेपाल सरकार - समानिकरण अनुदान	४,००	३,९९	९९.८८	०
३६९	स्वास्थ्य चौकी मर्मत	३११६१	नेपाल सरकार - समानिकरण अनुदान	३,००	२,८८	९६.००	१२
८०४३९५०२२०८ माछापुच्छ्रे गाउँपालिका वडा नं. ८							
३७०	पानी तथा बिजुली	२२१११	राजस्व बाँडफाँड - संघीय सरकार	१५	०	०.००	१५
३७१	संचार महसुल	२२११२	राजस्व बाँडफाँड - संघीय सरकार	२४	१२	५०.००	१२
३७२	इन्धन (कार्यालय प्रयोजन)	२२२१२	राजस्व बाँडफाँड - संघीय सरकार	५५	५४	९८.१८	१
३७३	सवारी साधन मर्मत खर्च	२२२१३	राजस्व बाँडफाँड - संघीय सरकार	४०	३६	९१.५०	३
३७४	मेशिनरी तथा औजार मर्मत सम्भार तथा सञ्चालन खर्च	२२२२१	राजस्व बाँडफाँड - संघीय सरकार	१५	१५	१००.००	०
३७५	मसलन्द तथा कार्यालय सामग्री	२२३११	राजस्व बाँडफाँड - संघीय सरकार	६०	५९	९९.७२	०
३७६	पत्रपत्रिका, छापाई तथा सूचना प्रकाशन खर्च	२२३१५	राजस्व बाँडफाँड - संघीय सरकार	१५	०	०.००	१५
३७७	कृषि अनुदान	२२५२२	नेपाल सरकार - समानिकरण अनुदान	१०,००	९,९९	९९.९२	०
३७८	युवा खेलकुद कार्यक्रम	२२५२२	नेपाल सरकार - समानिकरण अनुदान	२,००	२,००	१००.००	०
३७९	कार्यक्रम खर्च	२२५२२	राजस्व बाँडफाँड - संघीय सरकार	५०	०	०.००	५०
३८०	अनुगमन, मूल्यांकन खर्च	२२६११	राजस्व बाँडफाँड - संघीय सरकार	५५	०	०.००	५५
३८१	विविध खर्च	२२७११	राजस्व बाँडफाँड - संघीय सरकार	५०	४८	९६.४०	१
३८२	बाराही आ.वि. शिक्षक अनुदान	२५३११	नेपाल सरकार - समानिकरण अनुदान	२,००	२,००	१००.००	०
३८३	मुख स्वास्थ्य कार्यक्रम	२५३१२	नेपाल सरकार - समानिकरण अनुदान	२,००	२,००	१००.००	०
३८४	नौमती बाजा खरिद	२५३१५	नेपाल सरकार - समानिकरण अनुदान	२,००	२,००	१००.००	०
३८५	खोराकोमुख सामुदायिक भवन	३१११२	नेपाल सरकार - समानिकरण अनुदान	३,००	३,००	१००.००	०
३८६	लुभ्रे कोलेली मोटर बाटो	३११५१	नेपाल सरकार - समानिकरण अनुदान	१५,००	१४,४०	९६.००	६०
३८७	भाङ्गखोला ल्वाङ्ग मोटर बाटो	३११५१	नेपाल सरकार - समानिकरण अनुदान	६,००	५,७६	९६.००	२४
३८८	शान्ति घाट मोटर बाटो	३११५१	नेपाल सरकार - समानिकरण अनुदान	२,००	१,९२	९६.००	८
३८९	खोराको मुख ठुटुङ्गा मोटर बाटो	३११५१	नेपाल सरकार - समानिकरण अनुदान	४,००	३,८४	९६.००	१६
३९०	लुभ्रे गोरेटो बाटो निर्माण	३११५१	नेपाल सरकार - समानिकरण अनुदान	४,००	३,८४	९६.००	१६
३९१	ग्याविन जाली खरिद	३११५४	नेपाल सरकार - समानिकरण अनुदान	३,००	२,८८	९६.११	११
३९२	केशबाङ्ग सिंचाई	३११५५	नेपाल सरकार - समानिकरण अनुदान	३,००	२,८८	९६.००	१२
३९३	खोराको मुख ढल निकास	३११५८	नेपाल सरकार - समानिकरण अनुदान	३,००	२,८८	९६.००	१२
३९४	शिव मन्दिर निर्माण लुभ्रे	३११५९	नेपाल सरकार - समानिकरण अनुदान	२,००	१,९२	९६.००	८
३९५	नयाँपुल खेलमैदान	३११५९	नेपाल सरकार - समानिकरण अनुदान	२,००	१,९२	९६.००	८
३९६	गोबिन्द गौतम स्मृति खेल मैदान निर्माण	३११५९	नेपाल सरकार - समानिकरण अनुदान	३,००	३,००	१००.००	०
३९७	अन्नपुर्ण आ.बि. प्राङ्गण निर्माण	३११५९	नेपाल सरकार - समानिकरण अनुदान	२,००	१,९२	९६.००	८
८०४३९५०२२०९ माछापुच्छ्रे गाउँपालिका वडा नं. ९							
३९८	पानी तथा बिजुली	२२१११	राजस्व बाँडफाँड - संघीय सरकार	१५	३	२१.२०	११
३९९	संचार महसुल	२२११२	राजस्व बाँडफाँड - संघीय सरकार	२४	१२	५०.००	१२
४००	इन्धन (कार्यालय प्रयोजन)	२२२१२	राजस्व बाँडफाँड - संघीय सरकार	५५	५४	९८.१८	१
४०१	सवारी साधन मर्मत खर्च	२२२१३	राजस्व बाँडफाँड - संघीय सरकार	४०	१५	३९.७५	२४
४०२	मेशिनरी तथा औजार मर्मत सम्भार तथा सञ्चालन खर्च	२२२२१	राजस्व बाँडफाँड - संघीय सरकार	१५	१५	१००.००	०
४०३	मसलन्द तथा कार्यालय सामग्री	२२३११	राजस्व बाँडफाँड - संघीय सरकार	६०	६०	१००.००	०

सि.नं.	कार्यक्रम/आयोजना/क्रियाकलापको नाम	खर्च शीर्षक	स्रोत	विनियोजन	खर्च	खर्च (%)	मौज्दात
४०४	पत्रपत्रिका, छपाई तथा सूचना प्रकाशन खर्च	२२३१५	राजस्व बाँडफाँड - संघीय सरकार	१५	०	०.००	१५
४०५	व्यवसायीक बिउ उत्पादन प्रोत्साहन अनुदान	२२५२२	नेपाल सरकार - समानिकरण अनुदान	३,००	३,००	१००.००	०
४०६	एक परिवार एक करेसाबारी परियोजना सञ्चालन र प्राविधिक व्यवस्थापन अनुदान	२२५२२	नेपाल सरकार - समानिकरण अनुदान	७,००	६,९९	९९.९९	०
४०७	व्यवसायीक बाख्रा र स्थानिय जातका कुखुटा पालन व्यवस्थापन र अनुदान कार्यक्रम	२२५२२	नेपाल सरकार - समानिकरण अनुदान	७,००	७,००	१००.००	०
४०८	कार्यक्रम खर्च	२२५२२	राजस्व बाँडफाँड - संघीय सरकार	५०	०	०.००	५०
४०९	अनुगमन, मूल्यांकन खर्च	२२६११	राजस्व बाँडफाँड - संघीय सरकार	५५	०	०.००	५५
४१०	विविध खर्च	२२७११	राजस्व बाँडफाँड - संघीय सरकार	५०	४८	९६.००	२
४११	सामुदायीक औषधी कार्यक्रम ल्वाडघलेल स्वास्थ्य चौकी	२५३१२	नेपाल सरकार - समानिकरण अनुदान	२,००	१,७९	८९.५५	२०
४१२	प्रुम्धु सामुदायीक भवन	३१११२	नेपाल सरकार - समानिकरण अनुदान	५,००	४,८०	९६.००	२०
४१३	पौखोला तक्रो प्रुन्धु मोटरबाटो	३११५१	नेपाल सरकार - समानिकरण अनुदान	१५,००	१४,४०	९६.००	६०
४१४	गिरीम ईमु सिंचाई आयोजना	३११५५	नेपाल सरकार - समानिकरण अनुदान	६,००	५,७६	९६.००	२४
४१५	भिमजुड छकम सिंचाई आयोजना	३११५५	नेपाल सरकार - समानिकरण अनुदान	६,००	५,७६	९६.००	२४
४१६	पिलिङ्गोखोला सुनकौती नागी सिंचाई आयोजना	३११५५	नेपाल सरकार - समानिकरण अनुदान	३,००	२,८८	९६.००	१२
४१७	वन नर्सरी व्यवस्थापन र विरुवा अनुदान कार्यक्रम	३११५७	नेपाल सरकार - समानिकरण अनुदान	३,००	३,००	१००.००	०
४१८	मापुहुङ्गामा अवलोकन स्थल निर्माण	३११५९	नेपाल सरकार - समानिकरण अनुदान	२,००	१,९७	९८.६६	२
४१९	कगाम स्कुलदेखी भिमजुड सम्मको सिडिबाटो	३११५९	नेपाल सरकार - समानिकरण अनुदान	५,००	४,८०	९६.००	२०
४२०	घलेल देखी गुफा सम्मको पर्यटकीय सिडिबाटो	३११५९	नेपाल सरकार - समानिकरण अनुदान	६,००	५,७६	९६.००	२४
८०४३९५०२५११ संघीय सरकारबाट हस्तान्तरित कार्यक्रम (शसर्त अनुदान)							
४२१	आधारभूत तहका स्वीकृत दरवन्दीका शिक्षक, राहत अनुदान शिक्षकका लागि तलब भत्ता अनुदान (विशेष शिक्षा परिषद अन्तरगतका शिक्षक/कर्मचारीहरु समेत)	२११११	नेपाल सरकार - शसर्त अनुदान चालु	२३,००	२३,००	१००.००	०
४२२	स्वास्थ्य संस्था नभएका वडाहरुमा आधारभूत स्वास्थ्य सेवा केन्द्रहरुको संचालन खर्च	२११११	नेपाल सरकार - शसर्त अनुदान चालु	१०,००	१०,००	१००.००	०
४२३	रोजगार संयोजकको तलब	२११११	नेपाल सरकार - शसर्त अनुदान चालु	४,६८	४,६७	९९.९७	०
४२४	प्रारम्भिक बाल विकास सहजकर्ताहरुको पारिश्रमिक तथा विद्यालय कर्मचारी व्यवस्थापन अनुदान	२११११	नेपाल सरकार - शसर्त अनुदान चालु [एस.एस. डि. पि. - सोधभर्ना अनुदान (बैदेशिक)]	१२,३७	१२,३७	१००.००	०
४२५	तलब तथा सुबिधा -वितिय साक्षरता सहजकर्ता कार्यक्रम	२११११	नेपाल सरकार - शसर्त अनुदान चालु	४,०५	२,६९	६६.६१	१,३५
४२६	प्रारम्भिक बाल विकास सहजकर्ताहरुको पारिश्रमिक तथा विद्यालय कर्मचारी व्यवस्थापन अनुदान	२११११	नेपाल सरकार - शसर्त अनुदान चालु	६४,२०	६४,२०	१००.००	०

सि.नं.	कार्यक्रम/आयोजना/क्रियाकलापको नाम	खर्च शीर्षक	स्रोत	विनियोजन	खर्च	खर्च (%)	मौज्दात
४२७	एम. आई. एस. अपरेटर र फिल्ड सहायक पारिश्रमिक, चाडपर्व खर्त तथा पोशाक खर्च	२११११	नेपाल सरकार - शसर्त अनुदान चालु [आई डि ए - सोधभर्ना हुने ऋण (बैदेशिक)]	१०,९०	१०,६७	९७.९७	२२
४२८	प्रारम्भिक बाल विकास सहजकर्ताहरुको पारिश्रमिक तथा विद्यालय कर्मचारी व्यवस्थापन अनुदान	२११११	नेपाल सरकार - शसर्त अनुदान चालु [एस.एस. डि. पि. - सोधभर्ना हुने ऋण (बैदेशिक)]	१७,५०	९,२१	५२.६८	८,२८
४२९	माध्यमिक तहका स्वीकृत दरवन्दीका शिक्षक, राहत अनुदान शिक्षक लागि तलब भत्ता अनुदान (विशेष शिक्षा परिषद अन्तर्गतका शिक्षक/कर्मचारी, प्राविधिक धारका प्रशिक्षक समेत)	२११११	नेपाल सरकार - शसर्त अनुदान चालु	२,६७,७४	२,६७,६४	९९.९६	९
४३०	आधारभूत तहका स्वीकृत दरवन्दीका शिक्षक, राहत अनुदान शिक्षकका लागि तलब भत्ता अनुदान (विशेष शिक्षा परिषद अन्तर्गतका शिक्षक/कर्मचारीहरु समेत)	२११११	नेपाल सरकार - शसर्त अनुदान चालु	९,२१,८०	९,२१,८०	१००.००	०
४३१	तलब तथा सुबिधा- मनोसमाजिक परामर्श कर्ता	२११११	नेपाल सरकार - शसर्त अनुदान चालु	४,०५	२,६९	६६.६९	१,३५
४३२	स्थानीय तहका स्वास्थ्य चौकी, प्रा.स्वा.के. र अस्पतालहरुमा कार्यरत कर्मचारीहरुको तलब, महगी भत्ता, स्थानीय भत्ता, पोषाक लगायत प्रशासनिक खर्च समेत	२११११	नेपाल सरकार - शसर्त अनुदान चालु	२,९०,००	२,६४,५८	९१.२४	२५,४१
४३३	प्राविधिक सहायकको तलब	२११११	नेपाल सरकार - शसर्त अनुदान चालु [आई डि ए - सोधभर्ना हुने ऋण (बैदेशिक)]	३,६७	२,८७	७८.३३	७९
४३४	प्राविधिक सहायकको पोसाक	२११११	नेपाल सरकार - शसर्त अनुदान चालु [आई डि ए - सोधभर्ना हुने ऋण (बैदेशिक)]	१०	१०	१००.००	०
४३५	रोजगार संयोजकको पोसाक	२११११	नेपाल सरकार - शसर्त अनुदान चालु	१०	१०	१००.००	०
४३६	एम. आई. एस. अपरेटर र फिल्ड सहायक पारिश्रमिक, चाडपर्व खर्त तथा पोशाक खर्च	२११११	नेपाल सरकार - शसर्त अनुदान चालु [आई डि ए - सोधभर्ना हुने ऋण (बैदेशिक)]	४०	३०	७५.००	१०
४३७	स्थानीय तहका स्वास्थ्य चौकी, प्रा.स्वा.के. र अस्पतालहरुमा कार्यरत कर्मचारीहरुको तलब, महगी भत्ता, स्थानीय भत्ता, पोषाक लगायत प्रशासनिक खर्च समेत	२११११	नेपाल सरकार - शसर्त अनुदान चालु	६,००	६,००	१००.००	०
४३८	माध्यमिक तहका स्वीकृत दरवन्दीका शिक्षक, राहत अनुदान शिक्षक लागि तलब भत्ता अनुदान (विशेष शिक्षा परिषद अन्तर्गतका शिक्षक/कर्मचारी, प्राविधिक धारका प्रशिक्षक समेत)	२११११	नेपाल सरकार - शसर्त अनुदान चालु	३,९०	३,९०	१००.००	०
४३९	राष्ट्रिय महिला स्वास्थ्य स्वयंसेविका कार्यक्रम (पोशाक प्रोत्साहन, यातायात खर्च, वार्षिक समिक्षा गोष्ठी र दिवस मनाउने खर्च समेत)	२११११	नेपाल सरकार - शसर्त अनुदान चालु	१०,६०	१०,६०	१००.००	०

सि.नं.	कार्यक्रम/आयोजना/क्रियाकलापको नाम	खर्च शीर्षक	स्रोत	विनियोजन	खर्च	खर्च (%)	मौज्दात
४४०	प्रारम्भिक बाल विकास सहजकर्ताहरूको पारिश्रमिक तथा विद्यालय कर्मचारी व्यवस्थापन अनुदान	२११२१	नेपाल सरकार - शसर्त अनुदान चालु	१०,६०	१०,५०	९९.०६	१०
४४१	आर्थिक स्थिति कमजोर रहेका पुनःउपचारमा रहेका पी.बि.सी. बिरामीहरूलाई उपचार अवधिभर पोषण खर्च तथा सम्पर्क परीक्षण	२११२३	नेपाल सरकार - शसर्त अनुदान चालु	६	३	५०.००	३
४४२	स्थानीय तहका स्वास्थ्य चौकी, प्रा.स्वा.के. र अस्पतालहरूमा कार्यरत कर्मचारीहरूको तलव, महगी भत्ता, स्थानीय भत्ता, पोषाक लगायत प्रशासनिक खर्च समेत	२११३२	नेपाल सरकार - शसर्त अनुदान चालु	१४,००	१०,५६	७५.४३	३,४४
४४३	आधारभूत तहका स्वीकृत दरवन्दीका शिक्षक, राहत अनुदान शिक्षकका लागि तलब भत्ता अनुदान (विशेष शिक्षा परिषद अन्तर्गतका शिक्षक/कर्मचारीहरू समेत)	२११३२	नेपाल सरकार - शसर्त अनुदान चालु	५५,२०	५५,२०	१००.००	०
४४४	माध्यमिक तहका स्वीकृत दरवन्दीका शिक्षक, राहत अनुदान शिक्षक लागि तलब भत्ता अनुदान (विशेष शिक्षा परिषद अन्तर्गतका शिक्षक/कर्मचारी, प्राविधिक धारका प्रशिक्षक समेत)	२११३२	नेपाल सरकार - शसर्त अनुदान चालु	९,३६	९,३६	१००.००	०
४४५	स्थानीय तहका स्वास्थ्य चौकी, प्रा.स्वा.के. र अस्पतालहरूमा कार्यरत कर्मचारीहरूको तलव, महगी भत्ता, स्थानीय भत्ता, पोषाक लगायत प्रशासनिक खर्च समेत	२११३३	नेपाल सरकार - शसर्त अनुदान चालु	५५	३५	६४.००	१९
४४६	नीतिगत, प्रशासनिक तथा व्यवस्थापन खर्च	२११३४	नेपाल सरकार - शसर्त अनुदान चालु [आन्तरिक ऋण - नगद ऋण]	२०	०	०.००	२०
४४७	मातृ तथा नवशिशु कार्यक्रम	२११३९	नेपाल सरकार - शसर्त अनुदान चालु	१,००	०	०.००	१,००
४४८	महिला सामुदायिक स्वास्थ्य स्वयं सेविकाहरूको लागि थप यातायात लगायतको खर्च	२११३९	नेपाल सरकार - शसर्त अनुदान चालु	३,१८	३,१८	१००.००	०
४४९	स्थानीय तहका स्वास्थ्य चौकी, प्रा.स्वा.के. र अस्पतालहरूमा कार्यरत कर्मचारीहरूको तलव, महगी भत्ता, स्थानीय भत्ता, पोषाक लगायत प्रशासनिक खर्च समेत	२११३९	नेपाल सरकार - शसर्त अनुदान चालु	२,८५	१,६८	५९.२२	१,१६
४५०	विपन्न श्रमिकको ज्याला (दैनिक रु. ५१७ * संख्या १०० * दिन १००)	२१२१९	नेपाल सरकार - शसर्त अनुदान चालु [आई डि ए - सोधभर्ना हुने ऋण (बैदेशिक)]	५१,७०	१४,६३	२८.३१	३७,०६
४५१	विपन्न श्रमिकको ज्याला (दैनिक रु. ५१७ * संख्या १०० * दिन १००)	२१२१९	नेपाल सरकार - शसर्त अनुदान चालु	२२	०	०.००	२२
४५२	एम. आई. एस. अपरेटर र फिल्ड सहायको लागि सञ्चार खर्च	२२११२	नेपाल सरकार - शसर्त अनुदान चालु [आई डि ए - सोधभर्ना हुने ऋण (बैदेशिक)]	७	७	१००.००	०
४५३	इन्टरनेट सेवा शुल्क	२२११२	नेपाल सरकार - शसर्त अनुदान चालु [आई डि ए - सोधभर्ना हुने ऋण (बैदेशिक)]	१,२०	०	०.००	१,२०

सि.नं.	कार्यक्रम/आयोजना/क्रियाकलापको नाम	खर्च शीर्षक	स्रोत	विनियोजन	खर्च	खर्च (%)	मौज्दात
४५४	रोजगार सेवा केन्द्रको संचालन खर्च	२२११२	नेपाल सरकार - शसर्त अनुदान चालु [आई डि ए - सोधभर्ना हुने ऋण (बैदेशिक)]	१२	१२	१००.००	०
४५५	मेशिनरी आजार तथा फर्निचर मर्मत सम्भार (सेवा केन्द्र सञ्चालानार्थ)	२२२२१	नेपाल सरकार - शसर्त अनुदान चालु [आई डि ए - सोधभर्ना हुने ऋण (बैदेशिक)]	४२	०	०.००	४२
४५६	विद्यालय सञ्चालन तथा व्यवस्थापन अनुदान	२२३११	नेपाल सरकार - शसर्त अनुदान चालु [एस.एस. डि. पि. - सोधभर्ना अनुदान (बैदेशिक)]	२,६६	२,५७	९६.६२	९
४५७	आप्रवासी स्रोत केन्द्रको कार्यालय संचालन/ कर्मचारी भ्रमण खर्च / शिरोभार खर्च	२२३११	नेपाल सरकार - शसर्त अनुदान चालु	५०	५०	१००.००	०
४५८	स्थानीय तहका स्वास्थ्य चौकी, प्रा.स्वा.के. र अस्पतालहरूमा कार्यरत कर्मचारीहरूको तलव, महगी भत्ता, स्थानीय भत्ता, पोषाक लगायत प्रशासनिक खर्च समेत	२२३११	नेपाल सरकार - शसर्त अनुदान चालु	५,००	४,६६	९३.२७	३३
४५९	रोजगार सेवा केन्द्रको संचालन खर्च	२२३११	नेपाल सरकार - शसर्त अनुदान चालु [आई डि ए - सोधभर्ना हुने ऋण (बैदेशिक)]	२०	१९	९९.९०	०
४६०	रोजगार सेवा केन्द्रको सुदृढीकरण	२२३११	नेपाल सरकार - शसर्त अनुदान चालु [आई डि ए - सोधभर्ना हुने ऋण (बैदेशिक)]	४	०	०.००	४
४६१	विद्यालय सञ्चालन तथा व्यवस्थापन अनुदान	२२३११	नेपाल सरकार - शसर्त अनुदान चालु [एस.एस. डि. पि. - सोधभर्ना हुने ऋण (बैदेशिक)]	३,७६	०	०.००	३,७६
४६२	विद्यालय सञ्चालन तथा व्यवस्थापन अनुदान	२२३११	नेपाल सरकार - शसर्त अनुदान चालु	१६,०३	१६,०३	१००.००	०
४६३	मसलन्द सामान खरिद (सेवा केन्द्र सञ्चालानार्थ)	२२३११	नेपाल सरकार - शसर्त अनुदान चालु [आई डि ए - सोधभर्ना हुने ऋण (बैदेशिक)]	९०	८५	९४.५०	४
४६४	सार्वजनिक विद्यालयका विद्यार्थीहरूका लागि निशुल्क पाठ्यपुस्तक अनुदान	२२३१३	नेपाल सरकार - शसर्त अनुदान चालु	१५,२१	१५,२१	१००.००	०
४६५	सञ्चार सामाग्री प्रसारण तथा छपाई (सञ्चार र पहुँच अभियान सञ्चालान)	२२३१५	नेपाल सरकार - शसर्त अनुदान चालु [आई डि ए - सोधभर्ना हुने ऋण (बैदेशिक)]	१,००	०	०.००	१,००
४६६	स्थानीय तहका स्वास्थ्य चौकी, प्रा.स्वा.के. र अस्पतालहरूमा कार्यरत कर्मचारीहरूको तलव, महगी भत्ता, स्थानीय भत्ता, पोषाक लगायत प्रशासनिक खर्च समेत	२२३१५	नेपाल सरकार - शसर्त अनुदान चालु	१,१०	१,०९	९९.८५	०
४६७	विरामीको लागि ओ.पि.डि.टिकट (कार्वन कपी सहितको) छपाई	२२३१५	नेपाल सरकार - शसर्त अनुदान चालु	७५	०	०.००	७५
४६८	दर्ता सिविर सञ्चालानार्थ सेवा प्रदायक छनौटको लागि विज्ञापन/सूचना प्रकाशन खर्च	२२३१५	नेपाल सरकार - शसर्त अनुदान चालु [आई डि ए - सोधभर्ना हुने ऋण (बैदेशिक)]	२५	०	०.००	२५

सि.नं.	कार्यक्रम/आयोजना/क्रियाकलापको नाम	खर्च शीर्षक	स्रोत	विनियोजन	खर्च	खर्च (%)	मौज्दात
४६९	बाह्य खोप केन्द्र बाट गुणस्तरिय खोप सेवा प्रदान गर्न खोप केन्द्रमा व्यवस्थापनको लागि फर्निचर व्यवस्था, सम्बन्धित वडा खोप समन्वय समिति मार्फत तयारी एवं खरिद, ३००० खोप केन्द्रमा प्रति खोप केन्द्र रु १०००० दरले, कम्तिमा टेवल १, कुर्सी १ र सानो बेञ्च १ र हात	२२३१९	नेपाल सरकार - शसर्त अनुदान चालु	४०	३९	९९.७७	०
४७०	व्यक्तिगत घटना दर्ताका दर्ता किताब डिजीटाईजेशनका लागि परामर्श सेवा	२२४११	नेपाल सरकार - शसर्त अनुदान चालु [आई डि ए - सोधभर्ना हुने ऋण (बैदेशिक)]	३,०६	३,०५	९९.८८	०
४७१	मातृ तथा नवशिशु कार्यक्रम अन्तर्गत आमा सुरक्षा, गर्भवती उत्प्रेरणा सेवा, न्यानो झोला र निशुल्क गर्भपतन कार्यक्रम	२२४११	नेपाल सरकार - शसर्त अनुदान चालु	८०	२९	३७.४८	५०
४७२	अङ्ग्रेजी गणित र विज्ञान विषयमा शिक्षण सहयोग अनुदान	२२४१३	नेपाल सरकार - शसर्त अनुदान चालु [एस.एस. डि. पि. - सोधभर्ना अनुदान (बैदेशिक)]	१,०२	०	०.००	१,०२
४७३	एक गाउँ एक कृषि तथा पशु सेवा प्राविधिकको तलब	२२४१३	नेपाल सरकार - शसर्त अनुदान चालु	७,४५	७,४५	१००.००	०
४७४	मातृ तथा नवशिशु कार्यक्रम	२२४१३	नेपाल सरकार - शसर्त अनुदान चालु	१०,००	८,३६	८३.६०	१,६४
४७५	कामका लागि पारिश्रमिक	२२४१३	नेपाल सरकार - शसर्त अनुदान चालु [ए डि वि/पि वि एल - नगद ऋण (बैदेशिक)]	६,२०	०	०.००	६,२०
४७६	मनोसमाजिक परामर्श संचालन खर्च	२२४१३	नेपाल सरकार - शसर्त अनुदान चालु	१,८१	७०	३८.८९	१,१०
४७७	कामका लागि पारीश्रमिक	२२४१३	नेपाल सरकार - शसर्त अनुदान चालु [ए डि वि/पि वि एल - नगद ऋण (बैदेशिक)]	४,६६	०	०.००	४,६६
४७८	अङ्ग्रेजी गणित र विज्ञान विषयमा शिक्षण सहयोग अनुदान	२२४१३	नेपाल सरकार - शसर्त अनुदान चालु	६,१७	६,१७	१००.००	०
४७९	अङ्ग्रेजी गणित र विज्ञान विषयमा शिक्षण सहयोग अनुदान	२२४१३	नेपाल सरकार - शसर्त अनुदान चालु [एस.एस. डि. पि. - सोधभर्ना हुने ऋण (बैदेशिक)]	१,४५	९४	६५.२४	५०
४८०	रिटर्नी स्वयंम सेवक परिचालन	२२४१३	नेपाल सरकार - शसर्त अनुदान चालु	४,००	२,६३	६५.९२	१,३६
४८१	सामाजिक परिचालक (पशुसेवा प्रा.)	२२४१३	नेपाल सरकार - शसर्त अनुदान चालु	३,२०	१,८६	५८.१८	१,३३
४८२	कोभिड १९ अस्थायी अस्पतालमा कार्यरत चिकित्सक तथा स्वास्थ्यकर्मी लगायतको २०७८ असार मसान्तसम्मको पारिश्रमिक	२२४१३	नेपाल सरकार - शसर्त अनुदान चालु	४,५०	०	०.००	४,५०
४८३	स्थानीय तह भित्रका स्वास्थ्यकर्मीहरु,म.स्वा.स्वय.से. का लागि आधारभूत तथा आकस्मिक सेवा अन्तर्गत आँखा, नाक, कान, घाटी तथा मुख स्वास्थ्य सम्बन्धि प्राथमिक उपचार बारे अभिमुखिकरण / तालिम	२२५११	नेपाल सरकार - शसर्त अनुदान चालु	१,००	९९	१००.००	०
४८४	गरिबी निवारणका लागि लघु उद्यम विकास कार्यक्रम संचालन निर्देशिका २०७७ बमोजिम उद्यमीको स्तरोन्नती	२२५१२	नेपाल सरकार - शसर्त अनुदान चालु	९,८०	०	०.००	९,८०

सि.नं.	कार्यक्रम/आयोजना/क्रियाकलापको नाम	खर्च शीर्षक	स्रोत	विनियोजन	खर्च	खर्च (%)	मौज्दात
४८५	गरिबी निवारणका लागि लघु उद्यम विकास कार्यक्रम निर्देशिका २०७७ बमोजिम लघु उद्यम विकास मोडेलमा नयाँ लघु उद्यमी सिर्जना गर्ने	२२५१२	नेपाल सरकार - शसर्त अनुदान चालु	२७,८०	०	०.००	२७,८०
४८६	सम्भाव्य उत्पादनको उत्पादकत्व र बजार प्रतिस्पर्धा बृद्धि गर्नका लागि कम्तिमा ५ जनाको समुहमा प्रविधि हस्तान्तरण	२२५१२	नेपाल सरकार - शसर्त अनुदान चालु	१,४०	०	०.००	१,४०
४८७	लागत साझेदारीमा भैंसी प्रवर्द्धन कार्यक्रम	२२५२२	नेपाल सरकार - शसर्त अनुदान चालु	२१,३३	२१,०२	९८.५६	३०
४८८	प्रतिस्पर्धाका छनोट भएका व्यवसाय विकास सेवा प्रदायक संस्थाहरु मार्फत लघु उद्यम विकास मोडेलमा नयाँ लघु उद्यमी सिर्जना गर्ने	२२५२२	नेपाल सरकार - शसर्त अनुदान चालु	०	०	०.००	०
४८९	स्थानिय तहमा स्वास्थ्य सम्वन्धि अभिमुखीकरण र योजना तर्जुमा तालिम	२२५२२	नेपाल सरकार - शसर्त अनुदान चालु	४,००	२,३६	५९.१७	१,६३
४९०	कोभिड १९ लगायत विभिन्न महामारीजन्य रोगहरुको रोकथाम, नियन्त्रण तथा निगरानीका लागि सरोकारवाला सँगको अन्तरक्रिया तथा RRT, स्वास्थ्यकर्मी परिचालन	२२५२२	नेपाल सरकार - शसर्त अनुदान चालु	२५	२५	१००.००	०
४९१	सरोकारवालाहरुसंगको अन्तरक्रिया तथा अभिमुखीकरण कार्यक्रम (प्रहरी / पत्रकार/स्थानीय जनप्रतिनिधी/ समुदायका अगुवाहरुलाई आप्रावसन को असर तथा प्रभाव / कामदारलाई समाजिक बहिस्करण प्रभाव न्यूनिकरण)	२२५२२	नेपाल सरकार - शसर्त अनुदान चालु	४५	४५	१००.००	०
४९२	बैदेशिक रोजगारीमा जान चाहने सम्भावित कामदारहरुलाई गहन अभिमुखीकरण कार्यक्रम	२२५२२	नेपाल सरकार - शसर्त अनुदान चालु	६	०	०.००	६
४९३	प्रतिस्पर्धाका छनोट भएका व्यवसाय विकास सेवा प्रदायक संस्थाहरु मार्फत लघु उद्यम विकास मोडेलमा नयाँ लघु उद्यमी सिर्जना गर्ने	२२५२२	नेपाल सरकार - शसर्त अनुदान चालु	०	०	०.००	०
४९४	तोकिएका विद्यार्थीको दिवा खाजाका लागि विद्यालयलाई अनुदान	२२५२२	नेपाल सरकार - शसर्त अनुदान चालु [एस.एस. डि. पि. - सोधभर्ना अनुदान (बैदेशिक)]	३,३०	१,५१	४५.८२	१,७८
४९५	१) समाजमा रहेका कुरीति, कुप्रथा, लैङ्गिक हिंसा, मानव वेचबिखन तथा ओसारपसार विरुद्ध सचेतनामूलक कार्यक्रम तथा अभियान संचालन 2) महिला विकास कार्यक्रमद्वारा प्रवर्द्धित महिला सहकारी संस्थाहरुको सुदृढीकरण एवं स्थानीय तहको महिला उद्यमी संजाल स्थापनाको लागि सहजीक	२२५२२	नेपाल सरकार - शसर्त अनुदान चालु	५०	५०	१००.००	०
४९६	मातृ तथा नवशिशु कार्यक्रम	२२५२२	नेपाल सरकार - शसर्त अनुदान चालु	१,४०	१,४०	१००.००	०
४९७	राष्ट्रिय महिला स्वास्थ्य स्वयंसेविका कार्यक्रम (पोशाक प्रोत्साहन, यातायात खर्च, वार्षिक समिक्षा गोष्ठी र दिवस मनाउने खर्च समेत)	२२५२२	नेपाल सरकार - शसर्त अनुदान चालु	४,४०	४,१५	९४.३३	२४

सि.नं.	कार्यक्रम/आयोजना/क्रियाकलापको नाम	खर्च शीर्षक	स्रोत	विनियोजन	खर्च	खर्च (%)	मौज्दात
४९८	मातृ तथा नवशिशु कार्यक्रम	२२५२२	नेपाल सरकार - शसर्त अनुदान चालु	५०	०	०.००	५०
४९९	समुदायमा आधारित नवजात शिशु तथा बाल रोगको एकीकृत व्यवस्थापन (IMNCI) कार्यक्रम समिक्षा तथा स्वास्थ्य संस्थाहरुमा onsite coaching	२२५२२	नेपाल सरकार - शसर्त अनुदान चालु	१,००	९४	९४.३८	५
५००	पोषण विशेष का कार्यक्रम संचालन	२२५२२	नेपाल सरकार - शसर्त अनुदान चालु [युरोपियन युनियन - नगद अनुदान (बैदेशिक)]	२५	०	०.००	२५
५०१	कोभिड १९ का कारण उत्पन्न परिस्थितिमा सिकाइ सहजीकरणका लागि शैक्षिक कार्यक्रम	२२५२२	नेपाल सरकार - शसर्त अनुदान चालु [एस.एस. डि. पि. - सोधभर्ना हुने ऋण (बैदेशिक)]	४,६९	४,६९	१००.००	०
५०२	सुरक्षित नागरीक आवास कार्यक्रम-गण्डकी प्रदेशको कास्की जिल्ला क्षेत्र न ३ अन्तर्गत माछापुच्छ्रे गा पा -६५ वटा क्रमागत	२२५२२	नेपाल सरकार - शसर्त अनुदान चालु	१३,१५	०	०.००	१३,१५
५०३	मातृ तथा नवशिशु कार्यक्रम	२२५२२	नेपाल सरकार - शसर्त अनुदान चालु	१,००	१,००	१००.००	०
५०४	Artificial Insemination सम्बन्धी कार्यक्रम	२२५२२	नेपाल सरकार - शसर्त अनुदान चालु	१,४७	१,४६	९९.९०	०
५०५	(१) आयोजना सम्बन्धी अभिमुखिकरण कार्यक्रम सञ्चालन (२) दर्ता सिविर सञ्चालन सम्बन्धी अभिमुखिकरण/ कार्यशाला/तालिम कार्यक्रम सञ्चालन (३) गुनासो सुनुवाइ सम्बन्धी अभिमुखिकरण कार्यक्रम सञ्चालन। सहभागीहरु: हरेक वडाका प्रतिनिधी, स्थानीय CSO, स्थानीय निकायका अन्य क	२२५२२	नेपाल सरकार - शसर्त अनुदान चालु [आई डि ए - सोधभर्ना हुने ऋण (बैदेशिक)]	२,४५	१,४४	५८.८८	१,००
५०६	कोभिड १९ का कारण उत्पन्न परिस्थितिमा सिकाइ सहजीकरणका लागि शैक्षिक कार्यक्रम	२२५२२	नेपाल सरकार - शसर्त अनुदान चालु	२०,०३	१८,९८	९४.७९	१,०४
५०७	विभिन्न सरुवारोग, नसर्ने रोग, जुनोटिक, मानसिक स्वास्थ्य सम्बन्धि अन्तरक्रिया कार्यक्रम तथा दिवसहरु (Hypertension, Diabetes, COPD, Cancer Days, आत्महत्या रोकथाम दिवस, मानसिक स्वास्थ्य दिवस, अल्जाईमर दिवस, रेबिज दिवस, विश्व औलो दिवस) मनाउने	२२५२२	नेपाल सरकार - शसर्त अनुदान चालु	५५	५५	१००.००	०
५०८	बाख्राको साना व्यवसायिक कृषि उत्पादन केन्द्र (पकेट) विकास कार्यक्रम संचालन	२२५२२	नेपाल सरकार - शसर्त अनुदान चालु	१५,००	१४,९६	९९.७४	३
५०९	समुदाय अभिमुखिकरण	२२५२२	नेपाल सरकार - शसर्त अनुदान चालु	१,००	१,००	१००.००	०
५१०	क्षयरोगका जोखिमयुक्त जनसंख्यामा (दूर्गम वस्ती, पिछडिएको वर्ग बसोवास स्थल, कार्यक्रम स्वास्थ्य संस्थाबाट टाढा रहेका बस्ती तथा स्वास्थ्य सेवामा पहुच कम भएका, कारागार, गुम्बा, स्कुल, बृधाश्रम, औद्योगिक क्षेत्र)सकृय क्षयरोग खोजपडताल कार्यक्रम	२२५२२	नेपाल सरकार - शसर्त अनुदान चालु	५०	०	०.००	५०

सि.नं.	कार्यक्रम/आयोजना/क्रियाकलापको नाम	खर्च शीर्षक	स्रोत	विनियोजन	खर्च	खर्च (%)	मौज्दात
५११	पशुपंक्षी आदीबाट हुने ईन्फ्लुएन्जा, बर्ड फ्लु, AMR, सिष्टिसकोसिस, टक्सोप्लाज्मोसिस आदि विभिन्न सरुवारोग सम्बन्धि रोकथाम तथा नियन्त्रणका लागि सचेतना कार्यक्रम	२२५२२	नेपाल सरकार - शसर्त अनुदान चालु	२०	१८	९२.१५	१
५१२	नीतिगत, प्रशासनिक तथा ब्यबस्थापन खर्च	२२५२२	नेपाल सरकार - शसर्त अनुदान चालु [आन्तरिक ऋण - नागद ऋण]	२०	०	०.००	२०
५१३	स्वास्थ्य चौकीको न्युनतम सेवा मापदण्ड कार्यन्वयन, सुद्रीढीकरण तथा समिक्षा (स्वास्थ्य चौकीको न्युनतम सेवा मापदण्ड कार्यक्रमको समिक्षा)	२२५२२	नेपाल सरकार - शसर्त अनुदान चालु	३,५०	२,४१	६९.१०	१,०८
५१४	पोषण कार्यक्रम	२२५२२	नेपाल सरकार - शसर्त अनुदान चालु	५,४९	४,८९	८७.६४	६७
५१५	कृषि तथा पशुपन्छी सम्बन्धि तथ्यांक अध्यावधिक कार्यक्रम	२२५२२	नेपाल सरकार - शसर्त अनुदान चालु	१,००	९९	९९.८२	०
५१६	कम्प्युनिटि डट्स संचालन खर्च	२२५२२	नेपाल सरकार - शसर्त अनुदान चालु	१८	०	०.००	१८
५१७	पालिका स्तरमा स्वास्थ्य संस्थाहरुको मासिक सूचना संकलन, भेरिफिकेशन एवं गुणस्तर सुधार साथै चौमासिक एवं बाषिक समिक्षा	२२५२२	नेपाल सरकार - शसर्त अनुदान चालु	२,००	१,८६	९३.२८	१३
५१८	वित्तिय साक्षरता कार्यक्रम संचालन खर्च	२२५२२	नेपाल सरकार - शसर्त अनुदान चालु	१,३६	६८	५०.५१	६७
५१९	केस बेसका आधारम जोखिम भत्ता लगायत कर्मचारी व्यवस्थापन र सो संग सम्बन्धित औषधी एवं औषधीजन्य सामाग्री समेत व्यवस्थापन	२२५२२	नेपाल सरकार - शसर्त अनुदान चालु	१,९८	०	०.००	१,९८
५२०	१) समाजमा रहेका कुरीति, कुप्रथा, लैङ्गिक हिंसा, मानव वेचविखन तथा ओसारपसार विरुद्ध सचेतनामूलक कार्यक्रम तथा अभियान संचालन २) महिला विकास कार्यक्रमद्वारा प्रर्वदित महिला सहकारी संस्थाहरुको सुदृढीकरण एवं स्थानीय तहको महिला उद्यमी संजाल स्थापनाको लागि सहजीक	२२५२२	नेपाल सरकार - शसर्त अनुदान चालु	५०	५०	१००.००	०
५२१	राष्ट्रिय र स्थानीय महत्वका खाद्य तथा पोषण सुरक्षाममा टेवा पुर्‍याउने वाली वस्तको साना व्यवसायिक कृषि उत्पादन केन्द्र (पकेट) विकास कार्यक्रम संचालन	२२५२२	नेपाल सरकार - शसर्त अनुदान चालु	२४,००	२४,००	१००.००	०
५२२	महिला, बालबालिका तथा ज्येष्ठ नागरिक मन्त्रालयको कार्य क्षेत्र (महिला, बालबालिका, अपांगता भएका व्यक्ति, जेष्ठ नागरिक तथा यौनिक तथा लैंगिक अल्पसंख्यक) का तथ्यांक संकलन तथा अद्यावधिक गरि महिला, बालबालिका तथा ज्येष्ठ नागरिक मन्त्रालयमा पठाउनका लागि	२२५२२	नेपाल सरकार - शसर्त अनुदान चालु	१,००	७०	७०.१५	२९
५२३	मातृ तथा नवशिशु कार्यक्रम अन्तर्गत आमा सुरक्षा, गर्भवती उत्प्रेरण सेवा, न्यानो झोलो र निशुल्क गर्भपतन कार्यक्रम	२२५२२	नेपाल सरकार - शसर्त अनुदान चालु	४,००	३,६६	९१.७२	३३

सि.नं.	कार्यक्रम/आयोजना/क्रियाकलापको नाम	खर्च शीर्षक	स्रोत	विनियोजन	खर्च	खर्च (%)	मौज्दात
५२४	पालिकास्तरमा खोप र सरसफाई प्रवर्द्धन कार्यक्रमको समिक्षा, सूक्ष्मयोजना अध्यावधिक र पालिका खोप समन्वय समितिको अभिमुखिकरण समेत पालिका स्तरमा २ दिन, वडा खोप समन्वय समितिको स्वास्थ्य संस्था, वडा स्तरमा अभिमुखिकरण १ दिन तथा पूर्ण खोप सुनिश्चितताको लागी घरघुरी सर	२२५२२	नेपाल सरकार - शसर्त अनुदान चालु	२,११	२,१०	९९.९२	०
५२५	उपचार केन्द्रहरूमा आकस्मिक अवस्थामा औसधि एवं ल्याब सामग्री ढुवानी, कार्यक्रमका लागि आवश्यक स्टेसनरी, ट्याली सीट लगायतका फर्म फरमेट फोटोकपी, कार्यक्रमको नियमित अनुगमन तथा मुल्यांकन, स्थलगत अनुशिक्षण, क्षयरोगका बिरामीको चौमासिक कोहर्ट विश्लेषण र ई-टि.बि रज	२२५२२	नेपाल सरकार - शसर्त अनुदान चालु	१,२१	१,२०	९९.५४	०
५२६	घटना दर्ता तथा सामाजिक सुरक्षा दर्ता सिविर सञ्चालन	२२५२२	नेपाल सरकार - शसर्त अनुदान चालु [आई डि ए - सोधभर्ना हुने ऋण (बैदेशिक)]	८,२०	०	०.००	८,२०
५२७	सुरक्षित नागरीक आवास कार्यक्रम-गण्डकी प्रदेशको कास्की जिल्ला क्षेत्र न ३ अन्तर्गत माछापुच्छ्रे गा पा -१७३ वटा	२२५२२	नेपाल सरकार - शसर्त अनुदान चालु	२७,००	२१,३०	७८.८९	५,७०
५२८	समुदाय अभिमुखीकरण कार्यक्रम संचालन	२२५२२	नेपाल सरकार - शसर्त अनुदान चालु	१५	१५	१००.००	०
५२९	मातृ तथा नवशिशु कार्यक्रम	२२५२२	नेपाल सरकार - शसर्त अनुदान चालु	१,००	४४	४४.५८	५५
५३०	बिद्यालय स्वास्थ्य शिक्षा, आमा समूह तथा स्थानीय तहमा स्वास्थ्यका लागि सामाजिक व्यवहार परिवर्तन प्रवर्द्धन अभियान	२२५२२	नेपाल सरकार - शसर्त अनुदान चालु	१,००	९९	९९.८५	०
५३१	कोभिड १९ का कारण उत्पन्न परिस्थितिमा सिकाइ सहजीकरणका लागी शैक्षिक कार्यक्रम	२२५२२	नेपाल सरकार - शसर्त अनुदान चालु [एस.एस. डि. पि. - सोधभर्ना अनुदान (बैदेशिक)]	३,३२	२,९९	९०.२३	३२
५३२	कृषक दर्ता व्यवस्थापन कार्यक्रम	२२५२२	नेपाल सरकार - शसर्त अनुदान चालु	३,००	०	०.००	३,००
५३३	राष्ट्रपति रनिङ्ग सिल्ड प्रतियोगिता (स्थानीय तहस्तरीय)	२२५२२	नेपाल सरकार - शसर्त अनुदान चालु	१,००	०	०.००	१,००
५३४	रोजगार सेवा केन्द्रको संचालन खर्च	२२६११	नेपाल सरकार - शसर्त अनुदान चालु [आई डि ए - सोधभर्ना हुने ऋण (बैदेशिक)]	३२	२८	८८.७५	३
५३५	नीतिगत, प्रशासनिक तथा ब्यबस्थापन खर्च	२२६११	नेपाल सरकार - शसर्त अनुदान चालु [आन्तरिक ऋण - नगद ऋण]	४०	०	०.००	४०
५३६	सम्बन्धित सरोकारवालाहरूबाट परियोजना अनुगमन तथा मुल्यांकन	२२६११	नेपाल सरकार - शसर्त अनुदान चालु	४०	४०	१००.००	०
५३७	स्थानीय तहका कर्मचारी र जनप्रतिनिधिहरूको लागि अनुगमन तथा मुल्यांकन खर्च	२२६११	नेपाल सरकार - शसर्त अनुदान चालु [आई डि ए - सोधभर्ना हुने ऋण (बैदेशिक)]	७२	१९	२७.५०	५२

सि.नं.	कार्यक्रम/आयोजना/क्रियाकलापको नाम	खर्च शीर्षक	स्रोत	विनियोजन	खर्च	खर्च (%)	मौज्दात
५३८	स्थानीय तहका स्वास्थ्य चौकी, प्रा.स्वा.के. र अस्पतालहरुमा कार्यरत कर्मचारीहरुको तलव, महंगी भत्ता, स्थानीय भत्ता, पोषाक लगायत प्रशासनिक खर्च समेत	२२६११	नेपाल सरकार - शसर्त अनुदान चालु	१,५०	१,३४	८९.६०	१५
५३९	आप्रवासी स्रोत केन्द्रको कार्यालय संचालन/ कर्मचारी भ्रमण खर्च / शिरोभार खर्च	२२६११	नेपाल सरकार - शसर्त अनुदान चालु	१७	१७	१००.००	०
५४०	आधारभूत तथा आकस्मिक सेवाको सुनिश्चितताका लागि औषधीको आपूर्ति र उपयोग, सम्बन्धि कार्यक्रमहरुको अनुगमन तथा मूल्याङ्कन (अनुगमन मुल्याङ्कन तथा कार्यक्रम कार्यान्वयन भ्रमण खर्च)	२२६११	नेपाल सरकार - शसर्त अनुदान चालु	७५	७४	९९.३३	०
५४१	एम. आई. एस. अपरेटर र फिल्ड सहायक दैनिक भ्रमण भत्ता तथा यातायात खर्च	२२६१२	नेपाल सरकार - शसर्त अनुदान चालु [आई डि ए - सोधभर्ना हुने ऋण (बैदेशिक)]	१,५६	१,४१	९०.४२	१४
५४२	नीतिगत, प्रशासनिक तथा ब्यबस्थापन खर्च	२२७११	नेपाल सरकार - शसर्त अनुदान चालु [आन्तरिक ऋण - नगद ऋण]	२०	०	०.००	२०
५४३	तोकिएका विद्यार्थीको दिवा खाजाका लागि विद्यालयलाई अनुदान	२२७११	नेपाल सरकार - शसर्त अनुदान चालु [एस.एस. डि. पि. - सोधभर्ना हुने ऋण (बैदेशिक)]	४,६७	४,६०	९८.६३	६
५४४	तोकिएका विद्यार्थीको दिवा खाजाका लागि विद्यालयलाई अनुदान	२२७११	नेपाल सरकार - शसर्त अनुदान चालु	१९,९१	१९,९१	१००.००	०
५४५	अन्य विविध खर्च-Mobilization of CSOs, Civic Groups, NGOs for increased social accountability	२२७११	नेपाल सरकार - शसर्त अनुदान चालु [आई डि ए - सोधभर्ना हुने ऋण (बैदेशिक)]	२०	१८	९०.००	२
५४६	अन्य विविध खर्च-Periodic meeting costs of LGPCC	२२७११	नेपाल सरकार - शसर्त अनुदान चालु [आई डि ए - सोधभर्ना हुने ऋण (बैदेशिक)]	२२	२०	९१.३४	१
५४७	शैक्षिक पहुँच सुनिश्चितता, अनौपचारिक तथा वैकल्पिक शिक्षा कार्यक्रम (परम्परागत विद्यालय, वैकल्पिक विद्यालय, साक्षरता र निरन्तर शिक्षाका कार्यक्रम समेत)	२५३११	नेपाल सरकार - शसर्त अनुदान चालु [एस.एस. डि. पि. - सोधभर्ना हुने ऋण (बैदेशिक)]	१,६७	०	०.००	१,६७
५४८	सामुदायिक विद्यालयका छात्राहरुलाई निशुल्क स्यानिटरी प्याड ब्यवस्थापन	२५३११	नेपाल सरकार - शसर्त अनुदान चालु [एस.एस. डि. पि. - सोधभर्ना अनुदान (बैदेशिक)]	१,२१	१,१५	९५.६५	५
५४९	विद्यालयमा शैक्षिक गुणस्तर सुदृढीकरण एवम् कार्यसम्पादनमा आधारित प्रोत्साहन अनुदान	२५३११	नेपाल सरकार - शसर्त अनुदान चालु	४१,२६	४१,२६	१००.००	०
५५०	विद्यालयमा शैक्षिक गुणस्तर सुदृढीकरण एवम् कार्यसम्पादनमा आधारित प्रोत्साहन अनुदान	२५३११	नेपाल सरकार - शसर्त अनुदान चालु [एस.एस. डि. पि. - सोधभर्ना हुने ऋण (बैदेशिक)]	९,६७	६,८८	७१.१८	२,७८
५५१	प्रति विद्यार्थी लागतका आधारमा शिक्षण सिकाइ सामग्री एवम् कक्षा ८ को परीक्षा ब्यवस्थापन अनुदान	२५३११	नेपाल सरकार - शसर्त अनुदान चालु [एस.एस. डि. पि. - सोधभर्ना हुने ऋण (बैदेशिक)]	१,८९	१,६१	८५.५०	२७

सि.नं.	कार्यक्रम/आयोजना/क्रियाकलापको नाम	खर्च शीर्षक	स्रोत	विनियोजन	खर्च	खर्च (%)	मोज्दात
५५२	प्रति विद्यार्थी लागतका आधारमा शिक्षण सिकाइ सामग्री एवम् कक्षा ८ को परीक्षा व्यवस्थापन अनुदान	२५३११	नेपाल सरकार - शसर्त अनुदान चालु	८,०६	८,०६	१००.००	०
५५३	सामुदायिक विद्यालयका छात्राहरूलाई निशुल्क स्यानिटरी प्याड ब्यवस्थापन	२५३११	नेपाल सरकार - शसर्त अनुदान चालु	६,२९	५,८९	९३.७९	३९
५५४	सार्वजनिक विद्यालयका विद्यार्थीहरूका लागि निशुल्क पाठ्यपुस्तक अनुदान	२५३११	नेपाल सरकार - शसर्त अनुदान चालु [एस.एस. डि. पि. - सोधभर्ना अनुदान (बैदेशिक)]	२,५२	२,५२	१००.००	०
५५५	विद्यालयमा शैक्षिक गुणस्तर सुदृढीकरण एवम् कार्यसम्पादनमा आधारित प्रोत्साहन अनुदान	२५३११	नेपाल सरकार - शसर्त अनुदान चालु [एस.एस. डि. पि. - सोधभर्ना अनुदान (बैदेशिक)]	६,८३	६,७८	९९.३७	४
५५६	शैक्षिक पहुँच सुनिश्चितता, अनौपचारिक तथा वैकल्पिक शिक्षा कार्यक्रम (परम्परागत विद्यालय, वैकल्पिक विद्यालय, साक्षरता र निरन्तर शिक्षाका कार्यक्रम समेत)	२५३११	नेपाल सरकार - शसर्त अनुदान चालु	७,१५	७,००	९७.९०	१५
५५७	शैक्षिक पहुँच सुनिश्चितता, अनौपचारिक तथा वैकल्पिक शिक्षा कार्यक्रम (परम्परागत विद्यालय, वैकल्पिक विद्यालय, साक्षरता र निरन्तर शिक्षाका कार्यक्रम समेत)	२५३११	नेपाल सरकार - शसर्त अनुदान चालु [एस.एस. डि. पि. - सोधभर्ना अनुदान (बैदेशिक)]	१,१८	१,००	८४.७५	१८
५५८	सार्वजनिक विद्यालयका विद्यार्थीहरूका लागि निशुल्क पाठ्यपुस्तक अनुदान	२५३११	नेपाल सरकार - शसर्त अनुदान चालु [एस.एस. डि. पि. - सोधभर्ना हुने ऋण (बैदेशिक)]	३,५७	३,५७	१००.००	०
५५९	प्रति विद्यार्थी लागतका आधारमा शिक्षण सिकाइ सामग्री एवम् कक्षा ८ को परीक्षा व्यवस्थापन अनुदान	२५३११	नेपाल सरकार - शसर्त अनुदान चालु [एस.एस. डि. पि. - सोधभर्ना अनुदान (बैदेशिक)]	१,३३	१,३३	१००.००	०
५६०	सामुदायिक विद्यालयका छात्राहरूलाई निशुल्क स्यानिटरी प्याड ब्यवस्थापन	२५३११	नेपाल सरकार - शसर्त अनुदान चालु [एस.एस. डि. पि. - सोधभर्ना हुने ऋण (बैदेशिक)]	१,७१	१,७१	१००.००	०
५६१	मातृ तथा नवशिशु कार्यक्रम अन्तर्गत आमा सुरक्षा, गर्भवती उत्प्रेरणा सेवा, न्यानो झोला र निशुल्क गर्भपतन कार्यक्रम	२५३१२	नेपाल सरकार - शसर्त अनुदान चालु	१,५०	९१	६१.२५	५८
५६२	मातृ तथा नवशिशु कार्यक्रम अन्तर्गत आमा सुरक्षा, गर्भवती उत्प्रेरणा सेवा, न्यानो झोला र निशुल्क गर्भपतन कार्यक्रम	२५३१२	नेपाल सरकार - शसर्त अनुदान चालु	१,८०	६९	३८.५०	१,१०
५६३	सार्वजनिक विद्यालयमा अध्ययनरत विद्यार्थीहरूका लागि छात्रवृत्ति (आवासीय तथा गैर आवासीय)	२७२११	नेपाल सरकार - शसर्त अनुदान चालु [एस.एस. डि. पि. - सोधभर्ना अनुदान (बैदेशिक)]	६२	०	०.००	६२
५६४	सार्वजनिक विद्यालयमा अध्ययनरत विद्यार्थीहरूका लागि छात्रवृत्ति (आवासीय तथा गैर आवासीय)	२७२११	नेपाल सरकार - शसर्त अनुदान चालु	६,२६	६,२६	१००.००	०
५६५	सार्वजनिक विद्यालयमा अध्ययनरत विद्यार्थीहरूका लागि छात्रवृत्ति (आवासीय तथा गैर आवासीय)	२७२११	नेपाल सरकार - शसर्त अनुदान चालु [एस.एस. डि. पि. - सोधभर्ना हुने ऋण (बैदेशिक)]	१,५३	८९	५८.५६	६३

सि.नं.	कार्यक्रम/आयोजना/क्रियाकलापको नाम	खर्च शीर्षक	स्रोत	विनियोजन	खर्च	खर्च (%)	मोज्दात
५६६	आधारभूत तथा आकस्मिक सेवाको लागि औषधि र स्वास्थ्य सुरक्षा सामग्री (PPE बाहेक) खरिद तथा औषधि लगायतका सामग्रीको ढुवानी तथा रिप्याकिंग र वितरण समेत	२७२१३	नेपाल सरकार - शसर्त अनुदान चालु	११,००	११,००	१००.००	०
५६७	व्यक्तिगत घटना दर्ता तथा सामाजिक सुरक्षा व्यवस्थापन सूचना प्रणाली सञ्चालानार्थ वडा कार्यालयहरूको लागि डेक्सटप कम्प्युटर, प्रिन्टर, स्क्यानर तथा 4G Wireless Dongol खरिद	३११२२	नेपाल सरकार - शसर्त अनुदान चालु [आई डि ए - सोधभर्ना हुने ऋण (बैदेशिक)]	९,४५	९,१८	९७.२०	२६
५६८	प्रयोगशालामा क्षयरोग संक्रमण नियन्त्रण (भेन्टिलेसन, एक्जहस्ट फ्यान, फर्निचर, अटोक्लेभ, मर्मत-सम्भार तथा परिवर्तन) सम्बन्धी क्रियाकलाप	३११२२	नेपाल सरकार - शसर्त अनुदान चालु	५	०	०.००	५
५६९	रोजगार सेवा केन्द्रको सुदृढीकरण	३११२२	नेपाल सरकार - शसर्त अनुदान चालु [आई डि ए - सोधभर्ना हुने ऋण (बैदेशिक)]	१,६०	१,५९	९९.४२	०
५७०	रोजगार सेवा केन्द्रको सुदृढीकरण	३११२३	नेपाल सरकार - शसर्त अनुदान चालु [आई डि ए - सोधभर्ना हुने ऋण (बैदेशिक)]	२५	२५	१००.००	०
५७१	नयाँ बहुउद्देश्यीय नर्सरी स्थापना	३११३१	नेपाल सरकार - शसर्त अनुदान चालु	२,००	०	०.००	२,००
५७२	फलफूल दशक अन्तर्गत स्थानीय तहमा सुन्तलाजात (सुन्तला, कागति, जुनार) बिरुवा रोपण अभियान कार्यक्रम (५०% अनुदान)	३११३१	नेपाल सरकार - शसर्त अनुदान चालु	२१,००	१,८०	८.६१	१९,१९
५७३	बायोग्यास जडान	३११५३	नेपाल सरकार - शसर्त अनुदान चालु [आन्तरिक ऋण - नगद ऋण]	२,००	२,००	१००.००	०
५७४	सुधारिएको चुलो (बायोमास) प्रविधि जडान	३११५३	नेपाल सरकार - शसर्त अनुदान चालु [आन्तरिक ऋण - नगद ऋण]	२,००	१,९४	९७.२४	५
५७५	सौर्य उर्जा प्रविधि जडान	३११५३	नेपाल सरकार - शसर्त अनुदान चालु [आन्तरिक ऋण - नगद ऋण]	३,००	२,९४	९८.३३	५
५७६	धिताल खानेपानी आयोजना	३११५६	नेपाल सरकार - शसर्त अनुदान चालु [आई एम एफ / आर सि एफ - नगद ऋण (बैदेशिक)]	२६,५०	०	०.००	२६,५०
५७७	लाहाचोक खानेपानी आयोजना	३११५६	नेपाल सरकार - शसर्त अनुदान चालु [आई एम एफ / आर सि एफ - नगद ऋण (बैदेशिक)]	५८,१३	०	०.००	५८,१३
५७८	राष्ट्रपति शैक्षिक सुधार कार्यक्रम अन्तर्गत तोकिएका विद्यालयहरूमा तोकिएको भौतिक तथा शैक्षिक पूर्वाधार विकासका लागि अनुदान	३११५९	नेपाल सरकार - शसर्त अनुदान चालु [एस.एस. डि. पि. - सोधभर्ना हुने ऋण (बैदेशिक)]	११,७१	११,७१	१००.००	०
५७९	खेल ग्राम निर्माण	३११५९	नेपाल सरकार - शसर्त अनुदान चालु	२५,००	२५,००	१००.००	०
५८०	राष्ट्रपति शैक्षिक सुधार कार्यक्रम अन्तर्गत तोकिएका विद्यालयहरूमा तोकिएको भौतिक तथा शैक्षिक पूर्वाधार विकासका लागि अनुदान दोश्रो पटक	३११५९	नेपाल सरकार - शसर्त अनुदान चालु [आई डि ए डि पि सि - नगद ऋण (बैदेशिक)]	४,३३	०	०.००	४,३३

सि.नं.	कार्यक्रम/आयोजना/क्रियाकलापको नाम	खर्च शीर्षक	स्रोत	विनियोजन	खर्च	खर्च (%)	मौज्दात
५८१	राष्ट्रपति शैक्षिक सुधार कार्यक्रम अन्तर्गत तोकिएका विद्यालयहरूमा तोकिएको भौतिक तथा शैक्षिक पूर्वाधार विकासका लागि अनुदान दोश्रो पटक	३११५९	नेपाल सरकार - शसर्त अनुदान चालु [एस.एस. डि. पि. - सोधभर्ना अनुदान (बैदेशिक)]	७७	०	०.००	७७
५८२	आधारभूत स्वास्थ्य सेवा केन्द्र को भवन निर्माणको भुक्तानी	३११५९	नेपाल सरकार - शसर्त अनुदान चालु [ए डि वि/पि वि एल - नगद ऋण (बैदेशिक)]	३०,००	०	०.००	३०,००
५८३	राष्ट्रपति शैक्षिक सुधार कार्यक्रम अन्तर्गत तोकिएका विद्यालयहरूमा तोकिएको भौतिक तथा शैक्षिक पूर्वाधार विकासका लागि अनुदान	३११५९	नेपाल सरकार - शसर्त अनुदान चालु [एस.एस. डि. पि. - सोधभर्ना अनुदान (बैदेशिक)]	८,२७	६,५९	७९.७९	१,६७
५८४	माग र कार्य प्रगतिको आधारमा आधारभूत स्वास्थ्य सेवा केन्द्र भवन निर्माणको भुक्तानी	३११५९	नेपाल सरकार - शसर्त अनुदान चालु [ए डि वि/पि वि एल - नगद ऋण (बैदेशिक)]	३७,००	३७,००	१००.००	०
५८५	विद्यालय भौतिक पूर्वाधार निर्माण अनुदान	३११५९	नेपाल सरकार - शसर्त अनुदान चालु [एस.एस. डि. पि. - सोधभर्ना अनुदान (बैदेशिक)]	१,६६	१,६६	१००.००	०
५८६	लास्ती खोला, खानीपानी मुहान झो.पु. भुजेलथर खहरे खोल्सा झो.पु. माछापुच्छ्रे गाउँपालिका, कास्की	३११५९	नेपाल सरकार - शसर्त अनुदान चालु	३४,००	३४,००	१००.००	०
५८७	राष्ट्रपति शैक्षिक सुधार कार्यक्रम अन्तर्गत तोकिएका विद्यालयहरूमा तोकिएको भौतिक तथा शैक्षिक पूर्वाधार विकासका लागि अनुदान	३११५९	नेपाल सरकार - शसर्त अनुदान चालु [आई डि ए/डि पि सि - नगद ऋण (बैदेशिक)]	४६,६९	४६,६९	१००.००	०
५८८	राष्ट्रपति शैक्षिक सुधार कार्यक्रम अन्तर्गत तोकिएका विद्यालयहरूमा तोकिएको भौतिक तथा शैक्षिक पूर्वाधार विकासका लागि अनुदान दोश्रो पटक	३११५९	नेपाल सरकार - शसर्त अनुदान चालु	३१	०	०.००	३१
५८९	विद्यालय भौतिक पूर्वाधार निर्माण अनुदान	३११५९	नेपाल सरकार - शसर्त अनुदान चालु [एस.एस. डि. पि. - सोधभर्ना हुने ऋण (बैदेशिक)]	२,३४	२,३३	९९.५७	१
५९०	विद्यालय भौतिक पूर्वाधार निर्माण अनुदान	३११५९	नेपाल सरकार - शसर्त अनुदान चालु	१०,००	९,२३	९२.३०	७७
५९१	राष्ट्रपति शैक्षिक सुधार कार्यक्रम अन्तर्गत तोकिएका विद्यालयहरूमा तोकिएको भौतिक तथा शैक्षिक पूर्वाधार विकासका लागि अनुदान दोश्रो पटक	३११५९	नेपाल सरकार - शसर्त अनुदान चालु [एस.एस. डि. पि. - सोधभर्ना हुने ऋण (बैदेशिक)]	१,०९	०	०.००	१,०९
५९२	लस्ती खोला खानेपानी मुहान झो पु भुजेलथर खहरे खोल्सा झो पु माछापुच्छ्रे गा पा कास्की	३११५९	नेपाल सरकार - शसर्त अनुदान चालु	२४,००	१०,४३	४३.४८	१३,५६
५९३	राष्ट्रपति शैक्षिक सुधार कार्यक्रम अन्तर्गत तोकिएका विद्यालयहरूमा तोकिएको भौतिक तथा शैक्षिक पूर्वाधार विकासका लागि अनुदान	३११५९	नेपाल सरकार - शसर्त अनुदान चालु	३,३३	०	०.००	३,३३
८०४३९५०२५१२ संघीय सरकारबाट हस्तान्तरित कार्यक्रम (विशेष अनुदान)							
५९४	धिताल खानेपानी आयोजना	३११५६	नेपाल सरकार - विशेष अनुदान चालु [आन्तरिक ऋण - नगद ऋण]	५८,००	४,८२	८.३३	५३,१७
५९५	लाहाचोक खानेपानी आयोजना	३११५६	नेपाल सरकार - विशेष अनुदान चालु [आन्तरिक ऋण - नगद ऋण]	७५,००	०	०.००	७५,००

सि.नं.	कार्यक्रम/आयोजना/क्रियाकलापको नाम	खर्च शीर्षक	स्रोत	विनियोजन	खर्च	खर्च (%)	मौज्दात
२०४३१५०२५१३ संघीय सरकारबाट हस्तान्तरित कार्यक्रम(समपुरक अनुदान)							
५९६	कोलचोक भलावट सडक निर्माण	३११५१	नेपाल सरकार - समपुरक अनुदान चालु	५२,२४	०	०.००	५२,२४
५९७	कोलचोक - रातोपानीपुल - भलावोट - पानपातेचौतारा - गाउँपालिका केन्द्र (लाहाचोक) - जोगिचौर - पातिखोला - भिडाबारी (एन्फा टेक्निकल सेन्टर) - गैरागाउँ - धिताल - धम्मस देउराली (गाउँपालिका केन्द्रलाई वडा केन्द्र संग जोड्ने ग्रामिण सडक)	३११५१	नेपाल सरकार - समपुरक अनुदान चालु [आन्तरिक ऋण - नगद ऋण]	१,६५,००	१,६५,००	१००.००	०
२०४३१५०२५२१ प्रदेश सरकारबाट हस्तान्तरित कार्यक्रम (शसर्त अनुदान)							
५९८	कुइबाङ भित्री सडक निर्माण	३११५१	गण्डकी प्रदेश - शसर्त अनुदान चालु	३०,००	३०,००	१००.००	०
	कुल जम्मा			७५,०२,२७	५६,०४,२८	७४.७	१८,९७,९८

खण्ड - ३

आ.व. २०७८/०७९ को वार्षिक नीति तथा कार्यक्रम

माछापुच्छ्रे गाउँपालिकाको आर्थिक वर्ष २०७८/०७९ को नीति तथा कार्यक्रम

यस सभाका सभाध्यक्षज्यू

माछापुच्छ्रे गाउँपालिकाका गाउँसभाका सदस्यज्यूहरू

गाउँपालिकाको नीति तथा कार्यक्रम प्रस्तुत गर्न आयोजित नवौं गाउँसभामा हार्दिक नमस्कार तथा स्वागत गर्न चाहन्छु।

सन् २०२० को प्रारम्भमा देखापरेको कोभिड-१९ तथा यस वर्ष देखिएको नयाँ भेरियन्टको कोभिड-१९ महामारीको चुनौतिपूर्ण तथा असहज अवस्थाका वाबजुत आर्थिक वर्ष २०७८/७९ को नीति तथा कार्यक्रम यस सम्मानित गाउँसभामा प्रस्तुत गर्दछु।

सर्वप्रथम, नेपालको सार्वभौमसत्ता, स्वाधिनता, भौगोलिक अखण्डता, राष्ट्रिय हित, स्वाभिमान, लोकतन्त्र र जनजीविकाका लागि भएका विभिन्न आन्दोलनहरूमा आफ्नो अमूल्य जीवन उत्सर्ग गर्नुहुने सम्पूर्ण ज्ञात अज्ञात सहिदहरूप्रति भावपूर्ण श्रद्धाञ्जली अर्पण गर्दछु। ति आन्दोलनहरूको नेतृत्व गर्नुहुने अग्रजहरूप्रति उच्च सम्मान व्यक्त गर्दछु। नेपाली सामाजिक रुपान्तरणमा उहाँहरूले पुर्याउनुभएको महान योगदानको पुनः स्मरण गर्न चाहन्छु।

मिति २०७८ जेठ १० गते वडा नं १ को वडा समिति सदस्य तथा गाउँसभा सदस्य श्री कहिले मगरको असमायिक निधन भएको प्रति दुःख व्यक्त गर्दै भावपूर्ण श्रद्धाञ्जली व्यक्त गर्दछु र शोकाकुल परिवारजनप्रति गहिरो समवेदना व्यक्त गर्दछु।

कोरोना भाइरस (कोभिड-१९) महामारीका कारण विश्वकै मानव जातिमाथि उत्पन्न भएको ठूलो संकटमा महामारी विरुद्ध लड्न मौजुदा स्वास्थ्य सेवाहरू र सुविधाहरू अपर्याप्त देखिएका छन्। यस महामारीबाट संक्रमित भई नेपाल र विदेशी मुलुकमा ज्यान गुमाउनुहुने नेपाली नागरिकहरू प्रति भावपूर्ण श्रद्धाञ्जली व्यक्त गर्दै शोकाकुल परिवारजनप्रति गहिरो समवेदना व्यक्त गर्दछु। उपचाररत सम्पूर्ण दिदिबहिनी तथा दाजुभाईहरूको शीघ्र स्वास्थ्य लाभको कामना गर्दछु।

जोखिमपूर्ण परिस्थितिमा अग्रपतिमा रहेर सेवा गर्ने चिकित्सक, स्वास्थ्यकर्मी, सुरक्षाकर्मी, जनप्रतिनिधि, सफाईकर्मी, पत्रकार लगायत सम्पूर्ण राष्ट्रसेवक कर्मचारीहरूको उच्च प्रशंसा गर्दछु। अत्यावश्यक वस्तुको आपूर्ति सहज बनाउन योगदान गर्ने तथा यस महामारी रोकथाम, नियन्त्रण र उपचारको कार्यमा योगदान पुर्याउनु हुने संघ, प्रदेश र स्थानीय तहका जनप्रतिनिधि, राजनितिक दल, निजी तथा व्यावसायिक क्षेत्र, सञ्चारजगत सबैलाई हार्दिक आभार व्यक्त गर्दछु। संक्रमण थप फैलन नदिन र यस महामारी माथी विजय प्राप्त गर्न आगामी दिनमा अझ बढी सतर्कता, समन्वय र एकता आवश्यक भएकाले एकढिक्का भएर दृढताका साथ लाग्न सबैमा आह्वान गर्दछु।

यस वर्षको नीति तथा कार्यक्रम प्रस्ताव गर्दा नेपालको संविधान, स्थानीय सरकार सञ्चालन ऐन, दिगो विकासको लक्ष्यहरू, नेपाल सरकारको पन्ध्रौ योजना, प्रदेश सरकारको नीति तथा कार्यक्रम, गण्डकी प्रदेशको प्रथम आवधिक योजना, माछापुच्छ्रे गाउँपालिकाको प्रथम आवधिक योजना, कोरोना भाइरसको नयाँ भेरियन्टले सिर्जना गरेको असहज अवस्था र यस गाउँपालिकाको आवश्यकता लाई आधार मानी कतिपय कानूनी जटिलता, अस्पष्टता, साधन र स्रोतको सिमितताका वाबजुत सबल सुरक्षित र समृद्ध माछापुच्छ्रे निर्माण गरी **सुखी नेपाली, समृद्ध नेपालको** राष्ट्रिय अभियानलाई सार्थक बउनाउने लक्ष्य हासिल गर्ने नीति अवलम्बन गरेका छु।

आदरणीय गाउँसभा सदस्यज्यूहरू

"पर्यटन, कृषि, उर्जा र पूर्वाधार: समृद्ध माछापुच्छ्रेको मूल आधार" को दीर्घकालीन भिजन तय गरी पालिकाको

विकासको समग्र योजना तथा कार्यक्रमहरु तय गरी कार्यान्वयन गर्दै आईरहेको सन्दर्भमा चालु बर्षमा भए गरेका मुख्य-मुख्य उपलब्धिहरुलाई संक्षेपमा प्रस्तुत गर्न चाहन्छु।

सामाजिक विकास

शिक्षा

- सामुदायिक विद्यालयहरूको भौतिक पूर्वाधार अन्तर्गत फर्निचर सहितका नयाँ कक्षा कोठा भवन ३६, ९ शौचालय, ICT ल्याब ३, पुस्तकालय २, विज्ञान प्रयोगशाला २, किड्स अनुदान १३ र खानेपानी योजना ७ वटा विद्यालयहरूमा सम्पन्न भएको छ।
- सामुदायिक विद्यालयहरूको दरबन्दी मिलान सम्पन्न भएको छ।
- स्थानीय पाठ्यक्रम निर्माण गर्ने प्रक्रिया अगाडी बढाइएको छ।
- प्रजनन स्वास्थ्य कार्यक्रम अन्तर्गत सामुदायिक विद्यालयका किशोरीहरूलाई निशुल्क सेनेटरी प्याड वितरण गरिएको छ।
- सम्पूर्ण माध्यमिक विद्यालयहरूमा निःशुल्क इन्टरनेट जडान गरीएको छ।
- सबै विद्यालयहरूमा वैकल्पिक सिकाई सहजीकरण सामाग्रीको उत्पादन र वितरण गरिएको छ।

स्वास्थ्य

- गाउँपालिकामा आजको मिति सम्म जम्मा १६५४ जनाको कोरोना परिक्षण गरिएकोमा ३११ जनामा कोरोना पुष्टि भएको छ। ती मध्ये २३० जना निको भएका र ६ जनाको दुःखद निधन भएको छ।
- कोरोना भाइरसको प्रभाव न्यूनीकरण, रोकथाम तथा नियन्त्रणका लागि भेडावारीमा अस्थायी कोभिड अस्पताल र सार्दीखोलामा आइसोलेसन केन्द्रको स्थापना तथा सञ्चालन गरिएको छ।
- सार्दीखोला स्वास्थ्य चौकीमा कोभिड संक्रमित २ जना महिलाहरूलाई सुरक्षित प्रसुति सेवा दिइएको छ।
- गाउँपालिका सबै प्रसुति गृहहरु (Birthing Center) मा आधुनिक औजार उपकरण खरिद गरी सुबिधा सम्पन्न बनाइएको छ।
- १४३ जना बिपन्न नागरिकहरूलाई निःशुल्क स्वास्थ्य बिमा गरिएको छ।
- घरमा सुत्केरी हुने क्रमलाई निरूत्साहित गर्ने उद्देश्यले गर्भवतीसँग उपपक्ष कार्यक्रम सञ्चालन गरिएको छ।
- वडा नं. १ मा पोषण मैत्री स्वास्थ्य संस्था घोषणा कार्यक्रमको तयारी पूरा भएको छ।
- सार्दीखोला स्वास्थ्य चौकीमा स्तनपान कक्ष र सुत्केरी भान्सा कार्यक्रम सञ्चालन गरिएको छ।
- सबै स्वास्थ्य संस्थामा इन्टरनेट जडान गरी सम्बन्धित स्वास्थ्य संस्था बाट HMIS को प्रगति DHIS-2 मा प्रविष्ट गर्ने गरिएको।
- आधारभूत स्वास्थ्य सेवाको नियमित उपलब्धताको लागि औषधि खरिद गरी १२ महिना नियमित आपूर्ति सुनिश्चित गरिएको छ।
- वडा नं ९ को ल्वाडघलेल स्वास्थ्य चौकीमा पाइलट प्रोजेक्टको रूपमा सामुदायिक औषधि सहयोग कार्यक्रम सञ्चालन गरिएको छ।
- वडा न. ८ मा आधारभूत स्वास्थ्य केन्द्र र वडा नं ७ मा सामुदायिक स्वास्थ्य इकाईको निर्माण गरी सेवा सञ्चालनमा ल्याइएको छ।

लक्षित वर्ग

- कोभिड १९ का असरले जोखिममा परेका महिला, बालबालिका, र अपांगता भएका व्यक्तिहरूलाई आर्थिक सहयोग प्रदान गरिएको छ ।
- निजामती सेवामा गाउँपालिकाभित्रका महिलाहरूको सहभागितालाई सुनिश्चितता प्रदान गर्नको लागि स्थानीय स्तरमा महिलाहरूलाई निशुल्क लोक सेवा आयोग तयारी कक्षा सञ्चालन गरिएको छ ।
- महिलाहरूलाई आत्मनिर्भर बनाउनको लागि प्रत्येक वडामा सिप विकास तालिम प्रदान गरिएको छ ।
- राष्ट्रिय बाल दिवसको अवसरमा खुला माध्यमिक विद्यालय स्तरिय वक्तृत्वकला प्रतियोगिता सञ्चालन गरिएको छ ।
- यस आर्थिक जम्मा ९८ वटा र हालसम्म ५७८ वटा अपांग परिचयपत्र वितरण गरिएको छ।
- अशक्त जेष्ठ नागरिकहरूलाई सहज ढङ्गले वैकल्पिक शौचालयको प्रयोगका लागि युनिनल प्यान वितरण गरिएको।
- अपांगता भएका व्यक्तिहरूलाई आयआर्जनका लागि निःशुल्क रुपमा बाख्रा वितरण गरिएको ।

पूर्वाधार विकास

- गाउँपालिकाभित्र १५ कि.मि. सडक कालेपत्रे गर्ने कार्य चालु आर्थिक वर्षमा सम्पन्न हुने क्रममा छ ।
- २१ कि.मि. ग्रावेल, १.५ कि.मि. ढलान, १.५ कि.मि. सडकमा ढुङ्गा छाप्ने र १२ कि.मि. नयाँ सडकको टूट्याक खोलिएको छ ।
- गाउँपालिकाको प्रशासकीय भवनको निर्माण कार्य शुरू भई हालसम्म करिब ७० प्रतिशत निर्माण कार्य सम्पन्न भएको छ ।
- जिल्ला समन्वय समिति कास्की र गाउँपालिकाको सहकार्यमा ९ नं. वडा कार्यालयको भवन निर्माण सम्पन्न भएको छ ।
- वडा नं. ५ र वडा नं. ८ का स्वास्थ्यचौकी भवन निर्माण कार्य सम्पन्न भई सेवा सञ्चालन गरिएको छ।
- ५ वटा सामुदायिक भवनहरूको निर्माण कार्य सम्पन्न भएका छन् ।
- ४००० मि. सिंचाई कुलो निर्माण गरिएको छ ।
- स्थानीय पूर्वाधार विकास साझेदारी कार्यक्रम तर्फका सबै योजनाहरू सम्पन्न भएका छन् ।
- "एक स्थानीय तह, एक खेल ग्राम" कार्यक्रम अन्तर्गत संघीय सरकार, जिल्ला समन्वय समिति कास्की र यस गाउँपालिकाको सहकार्यमा माछापुच्छ्रे-४ लाहाचोकको खेलग्रामको निर्माण कार्य भइरहेको छ ।
- माछापुच्छ्रे गाउँपालिका वडा नं ६ मा ANFA Technical Center तटबन्धन निर्माण कार्य सम्पन्न भएको छ ।
- संघीय सरकारको विशेष अनुदानमा धिताल र लाहाचोक खानेपानी योजनाहरू कार्यान्वयन भइरहेका छन् ।
- वडा नं १ र २ मा सडक सौर्य वृत्ति जडान गरिएको छ ।

पुनर्निर्माण

- भूकम्पबाट क्षतिग्रस्त निजी आवासहरूको पुनर्निर्माण अन्तर्गत चालु आर्थिक वर्षमा यस गाउँपालिकामा कुल ५१९ लाभग्राही रहेकामा ३५१ लाभग्राहीहरूको निजी आवास निर्माण सम्पन्न भएको छ ।

आर्थिक विकास

कृषि सेवा

- कृषिलाई व्यवसायिकरण तथा यान्त्रिकरण गर्नको लागि ८० वटा हाते ट्याक्टर वितरण गरिएको छ।
- माछापुच्छ्रे गाउँपालिकाका सबै वडामा मौसमी तथा बेमौसमी तरकारी विस्तारका लागि ८३० वटा प्लाष्टिक घरको लागि प्लाष्टिक सिट वितरण साथै ४० वटा स्थायी प्लाष्टिक घर निर्माण गरिएको छ।
- तरकारीको उत्पादन विस्तारका लागि २ तरकारी पकेट, १ च्याउ पकेट र १ अलैची ब्लक कार्यक्रम सञ्चालन गरिएको छ।
- चार वटा वडाहरूमा माटोको नमुना संकलन, बेमौसमी तरकारी तथा नसरी व्यवस्थापन र प्राङ्गारिक मल व्यवस्थापन सम्बन्धी तालिम संचालन गरी माटो परीक्षण सम्पन्न गरिएको छ।
- गाउँपालिकाका विभिन्न वडामा बेमौसमी तरकारी खेती सम्बन्धी तालिम तथा तरकारीको उन्नत जातको विड वितरण सम्पन्न गरिएको छ।
- राष्ट्रिय फलफुल दशक कार्यक्रम अन्तर्गत सुन्तला, कागति, जुनार, निवुवा, किवि र वखरका बिरुवा वितरण गरिएको छ।
- ३५ वटा भकारो सुधार कार्यक्रम सम्पन्न, एक घर एक करेसाबारी अन्तर्गत स्प्रेयर १५ वटा र १५ वटा हजारी वितरण गरिएको छ।
- कृषि वन नर्सरीमा राइखनियो, निमारो, खोटेसल्लो, इपिलइपिल, बकाइनो, टाँकि, सिल टिमुका, आँखटिमु बिरुवा उत्पादन तथा अनुदानमा बिक्री वितरण गरिएको छ।
- वडा नं. ३ मा ३१६ रोपनी जग्गामा ३ वटा चक्लाबन्दि र मुख्यमन्त्री वातावरण मैत्री नमुना कृषि गाउँ कार्यक्रम सञ्चालन गरिएको छ।
- बिउ बैंक र चिया नर्सरी स्थापना गरिएको छ।
- प्राङ्गारीक खेतिलाई प्रोत्साहन गर्नको लागि भर्मी कम्पोष्ट उत्पादन गर्ने कृषकलाई अनुदानमा भर्मी बेड निर्माण सम्पन्न गरिएको छ।
- गाउँपालिकामा कृषि तथ्यांक संकलन कार्य थालि गरिएको छ।

पशु सेवा

- दुध उत्पादक कृषकहरूलाई सहकारी मार्फत बिक्रिका आधारमा अनुदान प्रदान गरिएको छ।
- अनुदानमा पावर टेलर, च्याप कटर, बोका र निःशुल्क घाँसका बिउ र सिड विन वितरण गरिएको छ।
- वडा नं २ र ९ मा स्थानीय भैसी संरक्षण कार्यक्रम सञ्चालन गरिएको छ।
- एक वटा गाई भैसी पकेट क्षेत्र सञ्चालनमा ल्याइएको छ।
- पूर्ण पशु खोप कार्यक्रम अन्तर्गत सम्पूर्ण वडामा खोरेत, भ्याकुते, पि.पि आर, रेविज र स्वाइन फीवर विरुद्ध खोप कार्य सम्पन्न भएको छ।
- वडा नं ३ मा गाई भैसी पकेट कार्यक्रमको शुरुवात गरिएको छ।

सुशासन

- गाउँपालिकामा रहेका भूमिहीन दलित र भूमिहीन सुकुम्बासीलाई जग्गा उपलब्ध गराउने तथा अव्यवस्थित

बसोबासीको व्यवस्थापनको लागि लगत संकलन कार्य सम्पन्न गरिएको छ ।

- कर्मचारीहरूलाई प्रविधि मैत्री बनाउने उद्देश्यले गाउँपालिका र वडा कार्यालयहरूमा कार्यरत कर्मचारीहरूलाई कम्प्युटर सम्बन्धी तालिम सम्पन्न गरिएको छ ।
- गाउँपालिकाको अधिकार क्षेत्र भित्रका विषयमा हालसम्म १२ वटा ऐन, ४ वटा नियमावली, ३० वटा कार्यविधि, १ वटा निर्देशिका र १ वटा आचार संहिता निर्माण भएका छन् ।
- चालु आर्थिक वर्ष देखि गाउँपालिकाका सम्पूर्ण वडाकार्यालयहरूबाट अन्लाईन व्यक्तिगत घटना दर्ता कार्यान्वयनमा ल्याइएको छ।
- सामाजिक सुरक्षा भत्ता वितरण कार्यलाई पूर्णरूपमा बैङ्किङ्ग प्रणाली मार्फत वितरणको व्यवस्था गरिएको छ।
- गाउँपालिकामा हाल सम्म दर्ता भएका व्यक्तिगत घटनाहरूको डिजिटाइजेसन कार्य भइरहेको छ।
- गाउँपालिकाभित्रका सबै वडा कार्यालयहरू, स्वास्थ्य संस्थाहरू र माध्यमिक विद्यालयहरूमा इन्टरनेट सेवा विस्तार भएको छ।

न्यायिक समिति

- २१ वटा उजुरी दर्ता भएकोमा १२ वटा विवादमा मिलापत्र भएका, ७ वटा विवाद छलफलको क्रममा रहेका र १ वटा विवाद अदालतमा पठाइएको छ ।
- गाउँपालिकामा वडा नं १ देखि वडा नं ८ सम्म सम्पूर्ण वडाहरूमा वडा मेलमिलाप केन्द्रहरूको गठन भएका छन् ।
- गाउँपालिकामा सूचीकृत मेलमिलाकर्ताहरूको क्षमता अभिवृद्धि गर्ने उद्देश्यले मेलमिलापकर्ताहरूलाई पुनर्ताज्जि तालिम सम्पन्न भएको छ ।

अब म आगामी आर्थिक वर्ष २०७८।७९ को लागि प्रस्तावित नीति तथा कार्यक्रम सम्मानित सभा समक्ष पेश गर्ने अनुमति चाहन्छु।

सामाजिक विकास

शिक्षा

१. कोरोना भाइरसको कारणबाट प्रभावित विद्यालयका विद्यार्थीहरूको पढाई नियमित गर्ने वैकल्पिक प्रणालीको माध्यमबाट सहजीकरणको लागि थप व्यवस्था गरिनेछ ।
२. सामुदायिक विद्यालयका विद्यार्थीहरूको लागि दिवा खाजा कार्यक्रम र छात्राहरूको लागि सेनिटरी प्याड व्यवस्थापन कार्यक्रमलाई निरन्तरता दिइनेछ ।
३. विपन्न तथा दलित छात्रा छात्रहरूलाई उच्च शिक्षा अध्ययन गर्नको लागि उच्च शिक्षा छात्रवृत्ति कोष लाई निरन्तरता दिइनेछ ।
४. स्थानीय कला, संस्कृति, साहित्य, धर्म तथा अन्य सामाजिक तथा सांस्कृतिक धरोहर, पहिचान र विशिष्टतालाई समावेश गरी स्थानीय पाठ्यक्रम निर्माण गरी कार्यान्वयन गरिनेछ ।
५. विद्यार्थीको सिकाई उपलब्धि प्रति शिक्षकलाई पूर्णत जिम्मेवार बनाइने छ। विद्यार्थीको सिकाई उपलब्धिका आधारमा शिक्षकलाई प्रोत्साहनको व्यवस्था गरिने छ ।
६. शिक्षामा सबैको पहुँच र शैक्षिक गुणस्तर अभिवृद्धिका लागि सरकारी तथा गैर सरकारी संस्था, र सरोकार निकायहरूसँग सहकार्य र समन्वय गरिनेछ ।

७. सामुदायिक विद्यालयहरूको शिक्षक दरबन्दी पुनवितरण गरी दरबन्दी मिलान कार्य सम्पन्न गरिनेछ।
८. वालबिकास कक्षाका सहजकर्ता र कर्मचारीहरूको सेवा सुविधामा वृद्धि गरिनेछ।
९. सामुदायिक विद्यालयहरूको भौतिक पूर्वाधार निर्माण तथा सुधार कार्यक्रमलाई निरन्तरता दिइनेछ।

स्वास्थ्य

१०. विश्वमारीको रूपमा फैलिएको कोरोना भाईरसको प्रकोपबाट पाठ सिक्दै सम्भावित प्रकोपको रोकथाम, नियन्त्रण तथा व्यवस्थापनको लागि आवश्यक बजेट व्यवस्था गरिनेछ।
११. कोरोना भाईरस विरुद्धको खोप सेवा प्राथमिकताका आधारमा क्रमशः सम्पूर्ण गाउँपालिकावासीहरूलाई उपलब्ध गराउन आवश्यक पहल गरिनेछ।
१२. गाउँपालिकामा १५ शैयाको आधारभूत अस्पताल निर्माण गरिनेछ।
१३. **"अति विपन्न, द्वन्द्व पिडित घाइते नागरिकको स्वास्थ्य विमा माछापुच्छ्रे गाउँपालिकाको जिम्मा"** भन्ने नारालाई अङ्गीकार गर्दै विपन्न, द्वन्द्व पिडित नागरिक निःशुल्क स्वास्थ्य विमा कार्यक्रम र **विपन्न स्वास्थ्य विमा कार्यक्रमलाई** निरन्तरता दिइनेछ।
१४. महिला स्वास्थ्य स्वयम् सेवीकाहरूको प्रोत्साहन भत्ता लगायतका सुविधाहरूलाई निरन्तरता दिइनेछ।
१५. संविधानले निर्दिष्ट गरे अनुरूप गुणस्तरीय स्वास्थ्य सेवामा सबैको सर्व सुलभ, सहज र समान पहुँच स्थापित गर्न स्वास्थ्य सेवाका नीति, रणनीति तयार गर्ने, वित्तीय व्यवस्था गर्ने, व्यवस्थापकीय पक्षलाई चुस्त दुरुस्त बनाईनेछ।
१६. गाउँपालिकाका सम्पूर्ण बासिन्दाहरूलाई गुणस्तरीय स्वास्थ्य सेवामा पहुँच सुनिश्चित गर्न, स्वास्थ्य सेवालालाई थप प्रभावकारी बनाउन स्वास्थ्य संस्थाहरूमा स्वास्थ्य सामाग्री र औषधिहरूको आवश्यक व्यवस्थापन गरिनेछ।
१७. घरमा प्रसुती हुने प्रवृत्तिलाई निरूत्साहित गर्दै पालिकामा सञ्चालनमा रहेका बर्थिङ सेन्टरहरूमा दक्ष प्रसुतिकर्मीहरूबाट संस्थागत प्रसुतिलाई प्रोत्साहित गर्न **गर्भवतीसँग उपाध्यक्ष कार्यक्रम** लाई निरन्तरता दिइनेछ।
१८. स्वास्थ्य संस्था तथा वर्थिङ्ग सेन्टरमा प्रसुती हुने आमा र बच्चालाई न्यानो झोला उपलब्ध गराई थप यातायात खर्च र आमाहरूलाई पोषण खर्च उपलब्ध गराइनेछ।
१९. वडा नं ९ मा सामुदायिक औषधी कार्यक्रमलाई नमुना कार्यक्रमको रूपमा निरन्तरता दिइनेछ।
२०. पूर्ण खोपको सुनिश्चितता, दिगोपना, परिवार योजना सेवा, आमा सुरक्षा कार्यक्रम, गाउँघर क्लिनिक जस्ता सेवाहरूलाई व्यवस्थित गर्दै महिला स्वास्थ्य स्वयमसेविकाहरू, स्वास्थ्यकर्मीहरूको मनोबल उच्च राख्न आवश्यक नीति लिइनेछ। खोप द्वारा रोकथाम गर्न सकिने रोगहरूको राष्ट्रिय निर्देशिकाअनुसारका कार्यक्रमलाई निरन्तरता दिई यसै आ.व. बाट टार्ईफाईड खोप अभियानलाई सञ्चालन गरि नियमित खोप सेवामा समावेश गरिनेछ।
२१. मातृ मृत्यु शून्य रहेको र मातृ मृत्यु हुने सम्भावनालाई मध्यनजर गर्दै **आपतकालीन सुरक्षित मातृत्व कोष** स्थापना र सञ्चालन गरिनेछ।
२२. महामारीका रूपमा देखापर्न सक्ने ट्रपिकल रोगहरू पशु पंक्षीको सम्पर्कबाट सार्ने रोगहरूको खोपको अभावले रोग नियन्त्रण गर्न हुने कठिनाइलाई सम्बोधन गर्न संक्रामक रोग र जनस्वास्थ्य प्रणालीको सुदृढ गरिनेछ।

२३. "स्वच्छ आमा स्वस्थ शिशु" "हरेक बार खाना चार" नारालाई सार्थक तुल्याउन समुदायमा सञ्चालनमा रहेका वर्थिङ सेन्टर र पोषण केन्द्रहरूलाई व्यवस्थित गर्दै किशोरी स्वास्थ्य कार्यक्रम प्रवर्द्धन गरिने छ।
२४. सार्दीखोला र घाचोक स्वास्थ्य चौकीमा चिकित्सकीय सेवा विस्तारको लागि आवश्यक पहल गरिनेछ।
२५. नसर्ने रोगहरू उच्च रक्तचाप, क्यान्सर, मधुमेह, बाथ, मुटुरोग, थाइराइड, आखाँको रोग, मृगौला रोग आदि रोगहरूका बारेमा समुदाय सचेतना कार्यक्रम सञ्चालन गरिनेछ।
२६. सबै स्वास्थ्य संस्थाहरूमा भौतिक तथा आधारभूत क्षमताको विकास गरि **DHIS** लाई प्रभावकारी बनाइनेछ।
२७. गाउँपालिकावासीहरूको आकस्मिक स्वास्थ्य सेवा प्रदान गर्न एम्बुलेन्स खरिद गरी सञ्चालनमा ल्याइनेछ।

आयुर्बेद सेवा

२८. हाल भेडावारी प्राथमिक स्वास्थ्य केन्द्रमा एकीकृत रूपमा सञ्चालनमा रहेको आयुर्वेदिक स्वास्थ्य सेवा तथा योग कार्यक्रमलाई सुदृढ गरिनेछ।
२९. दीर्घजिवन तथा स्वस्थ समाजका लागि जेष्ठ नागरिक आरोग्य कार्यक्रम तथा प्रसुति रसायन सेवन/स्तनपाई आमा कार्यक्रम सञ्चालनमा ल्याइनेछ।
३०. महिला स्वास्थ्य स्वयंसेविकालाई लक्षित गरी आयुर्बेद तथा योग कार्यक्रम तथा आयुर्बेद तथा योग बिद्यालय शिक्षा कार्यक्रमलाई अगाडी बढाइनेछ।

युवा तथा खेलकुद

३१. नेपाल सरकार, युवा तथा खेलकुद मन्त्रालय, अखिल नेपाल फुटबल संघ (ANFA) र गाउँपालिकाको सहकार्यमा यस गाउँपालिकाको वडा नं ६ मा निर्माणाधीन **ANFA Technical Center** को निर्माण कार्यलाई निरन्तरता दिइनेछ।
३२. "एक स्थानीय तह, एक खेल ग्राम" कार्यक्रम सम्पन्न गर्न संघ, प्रदेश र गाउँपालिकाको सहकार्यमा माछापुच्छ्रे-४ लाहाचोकको खेलग्राम निर्माण कार्यलाई निरन्तरता दिइनेछ।
३३. राष्ट्रपति रनिङ्ग शिल्ड प्रतियोगितालाई निरन्तरता दिँदै गाउँपालिकाको एक महत्वपूर्ण खेलकुद उत्सवको रूपमा मनाइनेछ।
३४. कोभिड १९ को प्रभावका कारण विदेशबाट फर्केका, वैदेशिक रोजगारीमा जान समस्यामा परेका, स्वदेशमा रोजगारी गुमाएका तथा बेरोजगार युवाहरूलाई लक्षित गरी स्वरोजगार कार्यक्रम सञ्चालन गर्न उद्यमशीलता विकास कोष मार्फत **उद्यम विकास कार्यक्रमलाई** निरन्तरता दिइनेछ।
३५. प्राविधिक र व्यवसायिक तालिममा अवसर अभिवृद्धि गरी युवा उद्यमशीलताका लागि गाउँपालिका, प्रदेश सरकार र संघीय सरकारबीच समन्वय र सहकार्य गरिनेछ।
३६. परम्परागत पेसा र व्यवसायको जगेर्ना, परिष्कृत, प्रवर्द्धन र व्यवसायीकरणमा युवा सहभागिता अभिवृद्धि गरिनेछ।
३७. सार्वजनिक-निजी साझेदारीको माध्यमबाट युवा लक्षित उद्यम व्यवसायलाई प्रवर्द्धन गरिनेछ।
३८. वैदेशिक रोजगारीलाई सुरक्षित र मर्यादित बनाउन सञ्चालन गरिएको सुरक्षित आप्रवासन कार्यक्रमलाई निरन्तरता दिइनेछ।

३९. प्रधानमन्त्री रोजगार कार्यक्रमलाई थप प्रभावकारी र व्यवस्थित रूपमा सञ्चालन गरी रोजगारीका अवसरहरू सृजना गरिनेछ।
४०. स्थानीय स्काउट मार्फत युवामा असल आचरण, स्वावलम्बन र स्वयंसेवी भावनाको विकास गर्दै युवालाई मानवीय सेवा र विपद् व्यवस्थापन जस्ता क्षेत्रमा परिचालन गरिनेछ।
४१. स्थानीय युवा परिषद् गठन गरी युवा लक्षित कार्यक्रमहरू सञ्चालन गरिनेछ।
४२. युवा रोजगारका लागि रूपान्तरण पहल कार्यक्रम सञ्चालन गरिनेछ।

खानेपानी तथा सरसफाई

४३. खानेपानीमा गाउँपालिकावासिको सरल र सहज पहुँच सुनिश्चितताका लागि “एक घर एक धारा” कार्यक्रमलाई संघीय सरकार, प्रदेश सरकार र अन्य गैर सरकारी संघसंस्थाको सहयोगमा निरन्तरता दिइनेछ।
४४. "गुणस्तरीय र सुरक्षित पानी हाम्रो जिन्दागानी" भन्ने नारालाई सार्थक बनाउन जनसहभागितामा आधारित परियोजना निर्माण गरिनेछ।
४५. कुहिने फोहोरमैलाबाट प्रांगारिक मल बनाउन जनचेतना र तालिमको व्यवस्था गरिनेछ।

ज्येष्ठ नागरिक

४६. ज्येष्ठ नागरिकको ज्ञान, सीप र अनुभवलाई प्रयोग गर्न अन्तरपुस्ता सीप हस्तान्तरण कार्यक्रम सञ्चालन गरिनेछ।
४७. गाउँपालिका र सरोकारवाला निकायहरूबीचको समन्वय र सहकार्यमा शारीरिक एवम् मानसिक रूपमा कमजोर भएका र असहाय ज्येष्ठ नागरिकलाई आवश्यक सेवा-सुविधा प्रदान गरिनेछ।
४८. वरिष्ठ ज्येष्ठ नागरिकलाई निःशुल्क रूपमा स्वास्थ्य बिमा कार्यक्रमलाई निरन्तरता दिइनेछ।

लैङ्गिक समानता र समावेशीकरण

४९. महिलाहरूलाई आत्मनिर्भर बनाउनको लागि उद्यमशिलताको विकास गर्ने र बालमैत्री स्थानीय शासनको अवधारणालाई अबलम्बन गर्न उपाध्यक्षसँग महिला तथा बालबालिका कार्यक्रमलाई निरन्तरता दिइनेछ।
५०. आर्थिक अभावका कारण उच्च शिक्षाबाट बञ्चितमा परेका महिलाहरूको लागि सामुदायिक तथा सरकारी शैक्षिक संस्थाहरूमा अध्ययन गर्न उच्च शिक्षा शैक्षिक छात्रवृत्ति कार्यक्रम सञ्चालन गरिनेछ।
५१. कोभिड-१९ लगायत विभिन्न सङ्क्रामक रोगको असरले जोखिममा परेका अपाङ्गता भएका व्यक्तिहरूको लागि पुनस्थापना कार्यक्रम सञ्चालन गरिनेछ।
५२. हिंसा पिडित महिलाहरूलाई तत्काल उद्धार गरि पुनस्थापनका लागि लैङ्गिक हिंसा निवारण कोष बाट सहयोग प्रदान गरिनेछ।
५३. महिलाहरूको नाममा व्यवसाय दर्ता गर्नेलाई व्यवसाय दर्तामा छुटको व्यवस्था गरिनेछ।
५४. बालमैत्री स्थानिय शासनलाई अवलम्बन गरी क्रमशः बालमैत्री वडा घोषणा गर्दै लगिनेछ।
५५. विशेष संरक्षणको आवश्यकता भएका बालबालिकाहरूको लागि स्थानीय बाल कोष स्थापना तथा सञ्चालन गरिनेछ।

५६. स्थानिय तहले सञ्चालन गर्ने हरेक क्षेत्रमा महिला, बालबालिका, जेष्ठ नागरिक अपांगता भएका व्यक्तिहरुको अर्थपुर्ण तथा प्रभावकारी सहभागीताको सुनिश्चितता प्रदान गरिनेछ।
५७. अपांगता भएका व्यक्ति तथा दलित युवाहरुलाई स्वरोजगार बनाउनको लागि विभिन्न टेवा मूलक सिप विकास तालिम सञ्चालन गरिनेछ।
५८. जातिय छुवाछुत कुरीति र कुसंस्कारलाई निषेध गर्ने कार्यक्रमहरु सञ्चालन गरिनेछ।

गैर सरकारी संस्था

५९. गाउँपालिकाभित्र क्रियाशील गैर सरकारी संस्थाहरुलाई गाउँपालिकाको विकास लक्ष्य तथा प्राथमिकता प्राप्त क्षेत्रमा कार्यक्रम सञ्चालन गरी गरिवी निवारण, क्षमता अभिवृद्धि, नागरिक सचेतना तथा कर्तव्यबोध र सशक्तिकरणमा जोड दिइनेछ।
६०. गैर सरकारी संस्थाहरुका कार्यक्रमहरुलाई एकद्वार प्रणालीबाट सञ्चालन गर्ने व्यवस्था गरिनेछ।

आर्थिक विकास

कृषि

६१. कृषक वर्गिकरण गरी कृषि व्यवसाय दर्ता गर्ने कार्यलाई निरन्तरता दिइनेछ।
६२. कृषि क्षेत्रको आधुनिकीकरण, यान्त्रीकरण, व्यवसायीकरण र बजारीकरण गरी उत्पादन र उत्पादकत्व बृद्धि गर्नको लागि चक्लाबन्दी, गह्रासुधार र यन्त्र उपकरणहरुमा दिदै आएको अनुदान, प्लास्टिक टनेल, हाते ट्याक्टर वितरण कार्यलाई निरन्तरता दिइनेछ।
६३. नेपाल सरकारले फलफुल दशक मनाइरहेको सन्दर्भमा यस गाउँपालिकामा सुन्तला जातका सुन्तला, कागती, किवी, दाते ओखर र जुनार विरूवा रोपण अभियान कार्यक्रमलाई निरन्तरता दिइनेछ।
६४. राष्ट्रिय र स्थानीय महत्वका खाद्य र पोषण सुरक्षामा टेवा पुर्याउने वालीहरुको साना व्यवसायिक कृषि उत्पादन केन्द्र पकेट विकास कार्यक्रमलाई निरन्तरता दिइनेछ।
६५. साना किसानहरुका लागि व्यवसाय उन्मुख गराउने उद्देश्यले यस गाउँपालिकाको "एक परिवार एक करेसाबारी" कार्यक्रमलाई निरन्तरता दिइनेछ।
६६. प्रदेश सरकारसँगको सहकार्यमा गाउँपालिकास्तरीय शीतभण्डार केन्द्रको स्थापना गर्न आवश्यक पहल गरिनेछ।
६७. कृषि सामाग्री, उन्नत बिउ बिजन खरिद, दुग्ध सङ्कलन, घाँस खेती आदिका लागि व्यवसायिक कृषक एवम् कृषक समूहलाई समय समयमा अभिमुखीकरण एवम् विशेष अनुदान कार्यक्रम साथै कृषि बिमा कार्यक्रमलाई प्रभावकारी रूपमा सञ्चालनमा ल्याइनेछ।
६८. एकीकृत कृषि खेती, सामूहिक तथा सहकारी खेती प्रणाली, कृषि पर्यटन, पर्या-पर्यटन तथा वातावरणमैत्री कृषि प्रणालीलाई प्रोत्साहित गरिनेछ।
६९. सिँचाई, कृषि सडक तथा बजार पूर्वाधारहरुको विकास तथा विस्तार गरिनेछ।
७०. लोपोन्मुख बीउ-बिजन, रैथाने वाली, नश्ल कृषि तथा पशुपन्छीजन्य जैविक विविधता संरक्षणमा समुदायको अग्रसरतालाई प्रोत्साहन गरिनेछ।
७१. उत्पादन वृद्धिको लागि माटोको गुणस्तर परिक्षण गरी हावापानी अनुकुलन खेती गर्न मल, बिउ र प्राविधिक

सेवा उपलब्ध गराइनेछ ।

७२. निर्वाहमूखी कृषि प्रणालीको रूपान्तरण गरी व्यवसायिक र उत्पादकत्व वृद्धि मार्फत दिगो र समान्जनक कृषि पेशालाई रोजगारी र आम्दानीको उपयुक्त क्षेत्रको रूपमा विकास गरिनेछ।
७३. वातावरणमैत्री कृषि कार्यक्रममा प्राकृतिक स्रोत र स्थानीय स्रोत तथा सीपको अधिकतम उपयोग गरी प्राङ्गारिक उत्पादनमा जोड दिई रासायनिक मल प्रयोगलाई निरूत्साहित गर्दै लगिनेछ।

पशुपंक्षी

७४. सहकारी मार्फत दुध बिक्री गर्ने कृषकलाई बिक्रिका आधारमा दिइदै आएको अनुदानलाई दोब्बर गरिनेछ।
७५. गाउँपालिकामा अन्तर्गतका सहकारी संस्थाहरूलाई सबल रूपमा सञ्चालन गर्न पशु बिमा कार्यक्रम सञ्चालन, बहुबर्षे भूईँ घाँस, पोषिलो हिउँदे घास, बहु बर्षे डाले घाँसका विरूवाहरू लगाउन आवश्यक अनुदान तथा प्रोत्साहित गरिनेछ।
७६. कृषि तथा पशुपंक्षि सम्बन्धी तथ्यांक अद्यावधिक तथा विश्लेषण गरी उत्पादन र उत्पादकत्व वृद्धि हुने कार्यक्रम सञ्चालन गरिने छ।
७७. एक गाउँ एक प्राविधिक सेवालालाई निरन्तरता दिइनेछ।
७८. कृषकहरूसँगको लागत साझेदारीमा स्थानीय प्रजातीको भैसी प्रवर्द्धन कार्यक्रमलाई निरन्तरता दिइनेछ ।

पर्यटन तथा संस्कृति

७९. समृद्ध माछापुच्छ्रेको प्रमुख आधारको रूपमा रहेको पर्यटन क्षेत्रलाई विकास तथा विस्तारको लागि गाउँपालिका भित्रका पर्यटकीय क्षेत्रहरूको लागि आवश्यक पूर्वाधारहरूको निर्माण गर्ने कार्यलाई संघ र प्रदेश सरकारसँगको समन्वयमा निरन्तरता दिइनेछ।
८०. गाउँपालिका भित्रका पर्यटकीय स्थलहरू, प्रकृतिक, धार्मिक, ऐतिहासिक, सांस्कृतिक पक्षहरूको प्रचार-प्रसार, संरक्षण तथा प्रवर्द्धन गरिनेछ ।
८१. महामारीको अवस्थालाई ध्यानमा राखी गाउँपालिकामा दर्ता भई सञ्चालनमा रहेका होमस्टे तथा होटल व्यवसाय नवीकरणमा लाग्ने शुल्कमा विशेष छुटको व्यवस्था गरिनेछ ।
८२. गाउँपालिका भित्र सहासिक पर्यटनका सम्भावित क्षेत्रहरू जस्तै, रक क्लाइमिङ्ग, जिप फ्लायर, क्यानोनिङ्ग, हनिहन्टिङ्ग, प्याराग्लाइडिङको सम्भाव्यता अध्ययन गरी आवश्यक पूर्वाधारको विकास तथा विस्तार गरिनेछ।
८३. गाउँपालिका भित्रका पर्यटक पदामार्गहरूमा पूर्वाधार विकास तथा संरक्षण कार्यलाई जोड दिइनेछ ।

सहकारी

८४. सहकारी संस्थाहरू मार्फत वित्तीय साक्षरता, सहकारी शिक्षा, तालिम र क्षमता अभिवृद्धिका कार्यक्रमहरू सञ्चालन गरिनेछ ।
८५. सहकारी संस्थाहरूको नियमित अनुगमन र नियमन गरी संस्थागत सुशासन कायम गरिनेछ ।
८६. उद्यमशीलता विकास र स्थानीय पर्यटन प्रवर्द्धनमा सहकारीको भूमिकालाई बढाउँदै लगिनेछ ।
८७. सहकारीमा आवद्ध गरिब, विपन्न, आदिवासी जनजाती तथा अपांगता भएका व्यक्ति र महिला सहकारी संस्थालाई लक्षित गरी विशेष कार्यक्रम सञ्चालन गरिनेछ ।

उद्योग

८८. कोभिड १९ को कारणले उद्योग तथा व्यापार व्यवसायमा पारेको प्रत्यक्ष असरलाई मध्यनजर गर्दै यस वर्ष पनि व्यवसाय दर्ता र नवीकरणमा विशेष सहूलियत दिने नीतिलाई निरन्तरता दिइनेछ।
८९. स्थानीय वन पैदावर, प्राकृतिक स्रोत साधन, जडिबुटी, अल्लोमा आधारित उद्योगहरू गाउँपालिका तथा स्थानीयसँग साझेदारीमा स्थापना गर्न लगानी मैत्री वातावरणको व्यवस्था गरिनेछ।
९०. स्थानीय प्रशासन एवम सुरक्षा निकायको समन्वयमा कालो बजारी, एकाधिकार, तथा कार्टेलिङ अन्त्य गर्ने तथा गुणस्तरीय र नियमित आपूर्ति सुनिश्चित गर्न संयुक्त बजार अनुगमन कार्यक्रम सञ्चालन गरी उपभोक्ता अधिकार संरक्षण गरिनेछ।

खानी तथा खनीज पदार्थ

९१. नीजि जग्गाहरूमा रहेका ढुङ्गा, गिट्टि, माटो र बालुवाको उत्खनन र बिक्रि वितरणको नीतिलाई निरन्तरता दिइनेछ।
९२. गाउँपालिका क्षेत्र भित्र रहेका विभिन्न ढुङ्गा खानीहरू र नदीजन्य पदार्थ (ढुङ्गा, गिट्टि, माटो र बालुवा) को वातावरणीय प्रभाव मूल्यांकन गरी खानी सञ्चालन गर्ने प्रक्रिया अगाडी बढाइने छ।

जलस्रोत तथा उर्जा

९३. गाउँपालिकाभित्र रहेका सेती र मर्दी खोलाबाट सम्भावित उर्जा उत्पादन क्षमतालाई सदुपयोग गर्न सार्वजनिक तथा निजी क्षेत्रलाई लगानी मैत्री वातावरण नीति अवलम्बन गरिनेछ।
९४. लघु तथा साना जलविद्युत, सौर्य उर्जा, जैविक उर्जा, वायु उर्जा जस्ता वैकल्पिक उर्जाको उपयोगको प्रवर्द्धन, विकास एवम् विस्तारको लागि आवश्यक समन्वय सहकार्यको नीति लिइनेछ।
९५. गाउँपालिकाभित्र विद्युतको पहुँच नपुगेका जनताहरूमा विद्युतीय पहुँच सुनिश्चितताको लागि संघीय सरकार, प्रदेश सरकार र नेपाल विद्युत प्राधिकरणसँगको सहकार्य र समन्वय गर्ने नीति लिइनेछ।

पूर्वाधार विकास

९६. नेपाल सरकारसँगको सहकार्यमा गाउँपालिकाको रणनीतिक चक्रपथ निर्माण कार्यलाई निरन्तरता दिइनेछ।
९७. दिगो विकासको लागि भौतिक पूर्वाधारको विकास गरी गाउँपालिकाका जनतालाई समृद्ध बनाउन क्षेत्रगत रणनीति तयार गरी अल्पकालीन, मध्यकालीन तथा दीर्घकालीन योजनाहरू बनाइ क्रमशः कार्यान्वयन गरिनेछ।
९८. गाउँपालिकाको प्रशासनीक भवनको निर्माण कार्यलाई सम्पन्न गरिनेछ।
९९. नेपाल सरकार र प्रदेश सरकारसँगको सहकार्यमा प्रदेश राजधानीबाट गाउँपालिकाको केन्द्र जोड्ने सडकलाई सम्पन्न गरिनेछ। गाउँपालिकाबाट वडा जोड्ने सडकलाई कालोपत्रे गर्ने कार्य अगाडी बढाइनेछ। सबै वडाका सहायक बाटोहरूलाई स्तरउन्नती गरी बाह्रै महिना सवारी साधन सञ्चालन गर्न सक्ने बनाइनेछ। ग्रामीण कृषि सडकहरूको निर्माण तथा स्तरउन्नती गरिनेछ।
१००. संघ तथा प्रदेशसँगको समन्वयमा मर्दी, सेती नदी तथा अन्य आवश्यक स्थानहरूमा मोटेरेवल पुल निर्माण कार्यलाई निरन्तरता दिइनेछ।
१०१. गाउँपालिकाभित्र सडक निर्माण तथा विस्तार गर्दा पानीका स्रोत, वनजंगल, प्राकृतिक स्रोत तथा धार्मिक क्षेत्र विस्थापित नहुने गरी डिजाइन गरिनेछ।

१०२. गाउँपालिका अन्तर्गत निर्माण हुने ठूला आयोजनाहरूको कार्यान्वयन अगाडी सम्भाव्यता अध्ययन एवम् वातावरणीय प्रभाव समेतको अध्ययन एवम् विश्लेषण गरी विस्तृत परियोजना प्रतिवेदन (DPR) तयार गरी सोको आधारमा मात्र निर्माण कार्य अगाडी बढाइनेछ ।
१०३. गाउँपालिका, संघ र प्रदेश सरकारको साझेदारीमा गाउँपालिकाभित्र आवश्यक स्थानहरूमा नयाँ झोलुङ्गे पुलहरूको निर्माण तथा विद्यमान झोलुङ्गे पुलहरूको मर्मत कार्यलाई निरन्तरता दिइनेछ ।
१०४. उत्पादन र उत्पादकत्व अभिवृद्धि गरी जनताको आर्थिक सामाजिक अवस्थामा सुदृढीकरणका लागि खेतीयोग्य जमिनमा सिंचाई सुविधा उपलब्ध गराउन साना, ठूला र मझौला सिंचाई योजनाहरूलाई निरन्तरता दिइनेछ ।
१०५. गाउँपालिकाभित्रका वडा कार्यालय, स्वास्थ्य संस्था, प्रहरी चौकी, ज्येष्ठ नागरिक दिवा सेवा केन्द्र, बहुउद्देश्यीय भवन निर्माण तथा मर्मतको लागि आवश्यकता अनुसार गाउँपालिका, प्रदेश सरकार र संघीय सरकारहरूसँगको समन्वय र सहकार्यमा निर्माण गर्ने नीति अङ्गिकार गरिनेछ ।
१०६. गाउँपालिकाभित्र भवन तथा शहरी विकास मापदण्डहरूको कडाइका साथ लागू गर्दै घर जग्गा नियमित र अभिलेखिकरण कार्यलाई निरन्तरता दिइनेछ ।
१०७. गाउँपालिका भित्रका गरीब, विपन्न, दलित, जनजाती र सिमान्तकृत समुदायका लागि जस्तापाताद्वारा छाना छाउनको लागि सुरक्षित नागरिक आवास कार्यक्रमलाई निरन्तरता दिइनेछ ।
१०८. भौतिक पूर्वाधार अभाव भएका विद्यालयहरूको भवन निर्माण लगायत अन्य संरचनाहरूको निर्माण कार्यलाई संघ, प्रदेश र अन्य दातृ निकायहरूसँगको सहकार्यमा निरन्तरता दिइनेछ ।
१०९. गाउँपालिकाबाट निर्माण गरिने भवन लगायत भौतिक संरचनाहरू लैंगिक, बालबालिका तथा अपांगमैत्री र भूकम्प प्रतिरोधी बनाउनुका साथै भवन आचारसंहिताको पूर्ण परिपालना गरिनेछ।

वन, वातावरण तथा विपद् व्यवस्थापन

११०. विश्व माहामारीको रूपमा फैलिएको कोभिड-१९ को असरलाई गाउँपालिका भित्र रोकथाम, नियन्त्रण तथा व्यवस्थापनको लागि कोभिड-१९ व्यवस्थापन कोषलाई निरन्तरता दिइनेछ ।
१११. विपद् ब्यबस्थापन कोषमा पर्याप्त बजेटको व्यवस्था गरी कार्यविधि अनुरूपका विपद प्रतिकार्यका पूर्वतयारी, खोज, उद्धार, राहत र पुर्नस्थापना गरिनेछ । विभिन्न संघ संस्थाहरूलाई सहयोगको लागि आह्वान गरी एकद्वार प्रणालीबाट सहयोग वितरण गरिनेछ ।
११२. जीविकोपार्जनका स्रोतसाधनहरूका साथै कृषि, उद्योग, सडक, सञ्चार, खानेपानी तथा सरसफाईका संरचना, स्वास्थ्य र शैक्षिक सुविधाहरू जस्ता महत्त्वपूर्ण पूर्वाधार तथा आधारभूत सेवाहरूमा विपदले पुर्याउने क्षति एवं अवरोधलाई कम गर्दै तिनिहरूको उत्थानशीलता गरिनेछ ।
११३. विपद् जोखिम न्यूनीकरण तथा व्यवस्थापनमा सार्वजनिक, निजी, गैरसरकारी, सहकारी र समुदायबीच साझेदारी र सहकार्य गरिनेछ।
११४. स्थानीय खोला, नदीहरूको नियन्त्रण, पहिरो रोकथाम र भू-क्षय न्यूनीकरण कार्यलाई निरन्तरता दिइनेछ ।
११५. विपद् जोखिम क्षेत्रको नक्साङ्कन तथा बस्तीहरूको पहिचान र स्थानान्तरण गरिनेछ ।
११६. विपद् जोखिम न्यूनीकरणमा सार्वजनिक तथा निजी लगानी वृद्धि गरी उत्थानशीलता अभिवृद्धि गरिनेछ ।
११७. गाउँपालिका अन्तर्गतका पुरातात्विक महत्त्वका मठ, मन्दिर, पाटी, पौवा, कुवा, पोखरी, चौतारी, विश्राम स्थलहरू र त्यसको महत्त्वसँग जोडिएका रुख बिरुवाहरूको संरक्षण गरी पार्क, विद्यालय, स्वास्थ्य चौकी एवम्

सार्वजनिक स्थलहरूमा हरियाली प्रवर्द्धन कार्यक्रम सञ्चालन गरिनेछ ।

११८. फोहोरमैला व्यवस्थापन गर्न प्रत्येक टोलमा टोलस्तरीय सरसफाई व्यवस्थापन समिति गठन गरी सरसफाईको कार्य अगाडि बढाइनेछ ।
११९. जलवायु परिवर्तनको असर न्यूनीकरण गर्न सरोकारवालासंगको सहकार्यमा जलाधार तथा भू-संरक्षणमा जोड दिईनेछ ।

सुशासन, संस्थागत विकास तथा सेवा प्रवाह

१२०. गाउँपालिकाको कर्मचारी प्रशासनलाई समसामयिक रूपमा सुदृढ, सक्षम, चुस्त र दुरूस्त तुल्याउन विद्यमान शाखा/इकाईहरूको कार्यक्षेत्र, कार्यक्रम, कार्यप्रकृति, कार्यबोझ र औचित्यताको आधारमा गाउँपालिकाको संगठन तथा व्यवस्थापन सर्वेक्षण (**Organization and Management Survey**) गरिनेछ ।
१२१. कर्मचारी प्रशासनलाई स्वच्छ, निष्पक्ष, पारदर्शी, भ्रष्टाचारमुक्त, जनमुखी र सहभागितामूलक बनाइनेछ ।
१२२. गाउँपालिकाबाट प्रदान गरिने सेवा सुविधालाई छिटो, छरितो, प्रभावकारी र प्रविधिमैत्री बनाइने छ ।
१२३. जवाफदेही, व्यवसायिक र सक्षम प्रशासन मार्फत सार्वजनिक सेवाप्रतिको जनविश्वास अभिवृद्ध गर्ने र विकासलाई नतिजामुखी बनाइनेछ ।
१२४. गाउँपालिका अन्तर्गत सञ्चालित योजना, सेवाप्रवाह सम्बन्धमा सरोकारवालहरूसँग बार्षिक रूपमा सामाजिक परीक्षणको व्यवस्था मिलाईनेछ। चैमासिक रूपमा सार्वजनिक सुनुवाई गर्ने व्यवस्था गरिनेछ ।
१२५. गाउँपालिकाबाट सञ्चालन हुने योजनाहरूको ठेक्कापट्टा विद्युतीय बोलपत्र मार्फत गरिने र सोको दायरालाई विस्तार गरिनेछ ।
१२६. लोकसेवा आयोगद्वारा स्थानीय तहका लागि सिफारिस भई आएका स्थायी कर्मचारीहरूको लागि योगदानमा आधारित निवृत्तभरण कोष लागू गरिनेछ ।
१२७. गाउँपालिकाको वित्तीय व्यवस्थापनका सबै क्षेत्रमा सूचना प्रविधिको प्रयोगलाई विस्तार गरिनेछ ।
१२८. गाउँपालिकाको सार्वजनिक आय/व्यय र खरिद प्रक्रियालाई प्रभावकारी, व्यवस्थित र पारदर्शी बनाइनेछ ।
१२९. राजश्व संकलन र परिचालनलाई पारदर्शी र प्रभावकारी बनाइनेछ।
१३०. गाउँपालिका मार्फत प्रवाह गरिने सेवाहरूमा घुम्ती सेवा प्रवाह प्रणालीको निरन्तरता दिइनेछ ।
१३१. गाउँपालिकाको आय व्ययको अद्यावधिक विवरण गाउँपालिकाको वेबसाइट मार्फत सार्वजनिक गरिनेछ ।
१३२. गाउँपालिकाको गत आर्थिक वर्षको अन्तिम लेखपरीक्षण प्रतिवेदनले औल्याएका बेरूजु फछ्यौट गरिने र दिएका सुझाव एवम् मार्गदर्शनलाई मनन् गरी वित्तीय अनुशासन कायम गरिनेछ।
१३३. न्यायिक समितिको काम कारवाहीलाई प्रभावकारी बनाउन आवश्यक व्यवस्था मिलाइनेछ ।
१३४. गाउँघरका विवाद स्थानीय स्तरमै समाधान गर्नको लागि गठित वडा मेलमिलाप केन्द्रहरूको कार्यलाई प्रभावकारी तथा व्यवस्थित गरिनेछ ।
१३५. यस गाउँपालिका भित्रका सबै सामुदायिक विद्यालयहरूमा निःशुल्क इन्टरनेट सेवा सुनिश्चित गरिनेछ ।
१३६. गाउँपालिकाको आन्तरिक स्रोत साधनहरूको प्रभावकारी परिचालन गर्न प्रगतिशील कर प्रणालीको विकास, सक्षम कर प्रशासनको निर्माण, करका दायरा र क्षेत्र विस्तार र राजश्व चुहावट नियन्त्रणलाई प्रभावकारी बनाइनेछ।
१३७. गाउँपालिकाको अधिकार क्षेत्र भित्रका विषयमा आवश्यकता अनुसार कानूनहरू निर्माण कार्यलाई निरन्तरता

१३८. गाउँपालिका भित्रका सम्पूर्ण वडाहरूमा सामाजिक सुरक्षा वितरण तथा व्यक्तिगत घटना दर्ता अभियान सञ्चालन गरिनेछ ।
१३९. राष्ट्रिय परिचय पत्र र गरिव घर परिवार पहिचान तथा परिचयपत्र वितरण कार्यक्रमको शुरूवात गरिनेछ ।

आदरणीय सभा सदस्यज्यूहरू

अन्तमा, प्रस्तावित नीति तथा कार्यक्रमको सफल कार्यान्वयनबाट भौतिक, आर्थिक, सामाजिक र संस्थागत विकासमा ठोस उपलब्धी हासिल भई गाउँपालिकाले लिएको "पर्यटन, कृषि, उर्जा र पूर्वाधार: समृद्ध माछापुच्छ्रेको मूल आधार" को लक्ष्य पुरा गर्न र जनताको जीवनस्तरमा सुधार ल्याउन पक्कै योगदान पुग्नेछ भन्ने विश्वास लिएको छु ।

प्रस्तुत नीति तथा कार्यक्रम तयार पार्न आफ्नो महत्त्वपूर्ण राय, सल्लाह, सुझाव प्रदान गर्नुहुने तथा सहयोग र सक्रियताका साथ लाग्नुहुने गाउँ कार्यपालिकाका सदस्यज्यूहरू, गाउँसभाका सम्पूर्ण सदस्यज्यूहरू, गाउँपालिकामा क्रियाशील राजनीतिक दलहरू, नागरिक समाजका प्रतिनिधि, गाउँपालिकाका कर्मचारीहरू, शिक्षक, सञ्चारकर्मी, सामाजिक संघ संस्था र समाजसेवीहरू सबैमा हार्दिक आभार प्रकट गर्दै हामीलाई यस कार्यमा प्रत्यक्ष तथा अप्रत्यक्ष रूपमा मार्गदर्शन गरी उत्प्रेरित गर्नुहुने गाउँपालिकावासीहरू प्रति हार्दिक कृतज्ञता ज्ञापन गर्दछु। पुनः यस नीति तथा कार्यक्रमको सफल कार्यान्वयनका लागि सदाझैं सबैबाट पूर्ण सहयोग र समर्थन प्राप्त हुनेछ भन्ने विश्वास लिएको छु।

धन्यवाद !!

अध्यक्ष

कर्ण बहादुर गुरूङ्ग

माछापुच्छ्रे गाउँपालिका, कास्की

खण्ड - ४

आ.व. २०७८।०७९ को
बजेट, कार्यक्रमको वक्तव्य

माछापुच्छ्रे गाउँपालिका

गाउँसभामा उपाध्यक्ष श्री कृष्ण कुमारी पौडेल दवाडीद्वारा प्रस्तुत आ.व.२०७८।०७९ को बजेट, कार्यक्रमको बक्तव्य

आदरणीय सभाध्यक्ष ज्यू,

सभा सदस्य ज्यूहरु,

संघीय लोकतान्त्रिक गणतन्त्र पछिको नयाँ संविधानले परिकल्पना गरे अनुसार संघीयताको पहिलो अभ्यासको क्रममा स्थानीय तहको निर्वाचनबाट निर्वाचित हामी जनप्रतिनिधिहरुले पहिलो कार्यकालको चार बर्ष पुरा गरे का छौं । यस अवधिमा थुप्रै चुनौतीहरुका बाबजुत पनि हामीले महत्वपूर्ण कार्यहरु सम्पन्न गरि समग्रतामा सफलता हासिल गरेका छौं । विश्वव्यापी कोभिड-१९ महामारीका कारण उत्पन्न असामान्य परिस्थितिका बीच हुन गईरहेको यस माछापुच्छ्रे गाँउपालिकाको नवौँ गाँउसभा समक्ष आर्थिक वर्ष २०७८।०७९ को वार्षिक बजेट पेश गर्न पाउँदा म आफुलाई गौरवान्वित महसुस गरेको छु ।

१. सर्वप्रथम, लोकतन्त्र प्राप्तीको आन्दोलनको कठिन परिस्थितिमा त्याग र नेतृत्व प्रदान गर्नुहुने अग्रज राजनितिज्ञहरु प्रति उच्च सम्मान प्रकट गर्दछु र विभिन्न ऐतिहासिक आन्दोलनमा आफ्नो जीवनको आहुती दिनुहुने सम्पूर्ण ज्ञात अज्ञात शहीदहरु प्रति हार्दिक भावपूर्ण श्रद्धाञ्जली अर्पण गर्न चाहन्छु । साथै विश्व महामारीका रुपमा फैलिएको कोभिड-१९ बाट संक्रमित भई उपचाररत सबै व्यक्तिहरुको शीघ्र स्वास्थ्य लाभको कामना गर्दछु । कोभिड-१९ का कारण ज्यान गुमाउनुहुने प्रति हार्दिक श्रद्धाञ्जली व्यक्त गर्दछु ।
२. माछापुच्छ्रे गाउँपालिका वडा नं १ बाट निर्वाचित वडा सदस्य तथा गाउँसभा सदस्य श्री कहिले मगर को मिति २०७८।०२।१० मा असामयिक निधन भएको हुँदा नीज प्रति भावपूर्ण श्रद्धाञ्जली व्यक्त गर्दै शोकाकुल परिवारमा गहिरो समवेदना व्यक्त गर्दछु ।
३. कोरोना भाइरस महामारीका विरुद्ध अग्ररुपमा खटिएका स्वास्थ्यकर्मी, सुरक्षाकर्मी, जनप्रतिनिधि, राष्ट्रसेवक कर्मचारी, संचारकर्मी र आम नागरिक सम्पूर्णमा उच्च सम्मान प्रकट गर्दछु ।
४. विश्वव्यापी महामारीको रुपमा फैलिएको कोभिड १९ को कारण विश्वले एकैपटक अप्रत्याशित मानवीय र आर्थिक संकट सामना गर्नुपरेको छ । स्वास्थ्य संकटबाट अर्थतन्त्र, मानवीय जीवनपद्धतीमा असहज अवस्था सिर्जना गरेको छ । यस विषम घडीमा सबै राजनितिक दल, जनप्रतिनिधि, राष्ट्रसेवक, संघ संस्था र आम नागरिकको सहयोग र ऐक्यवद्धताले वर्तमान चुनौती सामना गर्न सकिन्छ भन्ने हाम्रो दृढ विश्वास रहेको छ ।
५. आगामी आर्थिक बर्ष २०७८।०७९ को बजेट नयाँ परिस्थितिले सिर्जना गरेको चुनौतीलाइ सामना गर्ने र प्राप्त अवसरलाइ उपयोग गर्ने तर्फ केन्द्रित रही प्राकृतिक, साँस्कृतिक र विभिन्न भौगोलिक विविधतायुक्त यस गाँउपालिकालाई समृद्ध बनाउन “पर्यटन, कृषि, उर्जा र पूर्वाधार: समृद्ध माछापुच्छ्रेको

मूल आधार” भन्ने मुल नारालाई साकार पार्दै मानव जीवन रक्षा गर्ने, भविष्य प्रती आधारयुक्त आशा जगाउने र अर्थतन्त्रको पुनरुत्थान गर्दै तीव्र विकासको बाटोमा लैजाने गरी हाम्रा सम्पूर्ण स्रोत साधन यसैमा परिलक्षित रहेका छन् ।

श्रद्देय अध्यक्ष एवं सदस्य ज्यूहरु

६. यो बजेट तर्जुमा गर्दा मूलतः नेपालको संविधान, पन्ध्रौं योजना, दिगो विकासका लक्ष्य, मध्यमकालीन खर्च संरचना, गण्डकी प्रदेशको प्रथम आवधिक योजना, स्थानीय सरकार संचालन ऐन, यस माछापुच्छ्रे गाउँपालिकाको प्रथम आवधिक योजनाको आधारपत्र, नीति तथा कार्यक्रम र आर्थिक विधेयकलाई आधार बनाएको छु । बजेट तर्जुमाको सिलसिलामा राजस्व परामर्श समिति, वडा समिति, विभिन्न विषयगत समिति, संघ संस्था, राजनितिक दल, नागरिक समाज एवं विद्वत वर्ग लगायत सबै वर्गबाट प्राप्त सुझावलाई समेत ध्यान दिएको छु ।
७. सीमित स्रोत साधनले असिमीत माग र बढ्दो आकांक्षा एकैपटक सम्बोधन गर्न नसकिने यथार्थता एकातर्फ छ भने स्रोतको न्युनताको कारण हामीले चाहे जस्तो विकासका कार्यहरुमा लगानी बृद्धि गर्न सकिएको छैन । यो बजेट तर्जुमा गर्दा संघीय सरकार र गण्डकी प्रदेश सरकारबाट प्राप्त हुने शर्त अनुदान, वित्तीय समानीकरण अनुदान, समपूरक अनुदान र विशेष अनुदान, राजश्व बाँडफाँड र गाउँपालिकाको आन्तरिक आम्दानी समेतको अनुमानमा स्थानीय स्रोत र साधनको परिचालन गरी सेवा, उत्पादन र रोजगारी अभिवृद्धि गर्ने योजना र कार्यक्रममा केन्द्रित गरी सकेसम्म गाउँपालिकाको समग्र विकासलाई सन्तुलित बनाउने गरि बजेट तथा कार्यक्रम तर्जुमा गरेको छु ।

श्रद्देय अध्यक्ष एवं सदस्य ज्यूहरु

अव म, चालु आर्थिक वर्ष २०७७/७८ मा यस गाउँपालिकाको आय व्ययको संशोधित अनुमान तथा सम्पादित महत्वपूर्ण कार्यहरुको संक्षिप्त विवरण प्रस्तुत गर्ने अनुमती चाहन्छु ।

चालु आ.व. २०७७/७८ को संशोधित आय अनुमान

चालु आ.व २०७७/०७८ मा आय अनुमान ६२ करोड ६७ लाख ६९ हजार २ सय ९० रहेकोमा संशोधित आय अनुमान ७० करोड ५७ लाख २१ हजार रहेको छ । जसमा आन्तरिक आयतर्फ २ करोड ६८ लाख ३४ हजार ६ सय १८, संघीय वित्तीय समानीकरण तर्फ ९ करोड ४० लाख, शर्त अनुदान तर्फ २६ करोड ५ लाख १३ हजार ६ सय ५, संघीय सरकार राजस्व बाँडफाँड तर्फ ६ करोड ५७ लाख ३१ हजार ४ सय ९६, संघीय सरकार समपूरक अनुदान ३ करोड ६५ लाख, संघीय सरकार विशेष अनुदान १ करोड ३३ लाख, प्रदेश वित्तीय समानीकरण अनुदान १ करोड १९ लाख ४३ हजार, प्रदेश सरकार राजस्व बाँडफाँड तर्फ ३९ लाख २१ हजार ४ सय ३०, प्रदेश शर्त अनुदान ३० लाख, प्रदेश सरकार समपूरक अनुदान १ करोड र सामाजिक सुरक्षा तर्फ १० करोड ६३ लाख ७१ हजार ४ सय संशोधित अनुमान रहेको छ । प्रकोप व्यवस्थापन कोषतर्फ १ करोड ८९ लाख ९३ हजार, युवा उद्यम घुम्ती कोषमा ७० लाख, कर्मचारी कल्याण कोषमा २ लाख, मर्मत संभार कोषमा ५० लाख, लैङ्गिक हिंसा निवारण कोषमा २ लाख १० हजार संशोधित आय अनुमान रहेको छ ।

चालु आ.व २०७७/७८ को संशोधित व्यय अनुमान

चालु आ.व २०७७/०७८ मा व्यय अनुमान ६२ करोड ६७ लाख ६९ हजार २ सय ९० रहेकोमा संशो

धित व्यय अनुमान ७० करोड ५७ लाख २१ हजार रहेको छ । जसमा संसोधित चालू खर्च २३ करोड ५४ लाख ६० हजार जुन ७१.४३ प्रतिशत अनुमान रहेको छ भने संसोधित पुँजीगत खर्च तर्फ १९ करोड ४ लाख ४१ हजार जुन ५०.६८ प्रतिशत गरी जम्मा संसोधित खर्च अनुमान ४२ करोड ५९ लाख २ हजार रहेको छ र हालसम्मको वित्तीय प्रगती ६०.३८ प्रतिशत रहेको छ । प्रकोप व्यवस्थापन कोषतर्फ ३३ लाख ५ हजार, मर्मत संभार कोषमा ५० लाख संसोधित व्यय अनुमान रहेको छ ।

८. चालु आ.व. २०७७/७८ मा प्राप्त मुख्य उपलब्धिहरू :

८.१ पूर्वाधार तर्फ

- गाउँपालिकाभित्र १५ कि.मि. सडक कालेपत्रे गर्ने कार्य चालु आर्थिक वर्षमा सम्पन्न हुने क्रममा छ ।
- २१ कि.मि. ग्रावेल , १.५ कि.मि. ढलान, १.५ कि.मि. सडकमा ढुङ्गा छाप्ने र १२ कि.मि. नयाँ सडकको ट्रयाक खोलिएको छ ।
- गाउँपालिकाको प्रशासकीय भवनको निर्माण कार्य शुरू भई हालसम्म करिब ७० प्रतिशत निर्माण कार्य सम्पन्न भएको छ ।
- जिल्ला समन्वय समिति कास्की र गाउँपालिकाको सहकार्यमा ९ नं वडा कार्यालयको भवन निर्माण सम्पन्न भएको छ ।
- वडा नं ५ र वडा नं ८ का स्वास्थ्यचौकी भवन निर्माण कार्य सम्पन्न भई सेवा सञ्चालन गरिएको छ ।
- ५ वटा सामुदायिक भवनहरूको निर्माण कार्य सम्पन्न भएका छन् ।
- ४००० मि. सिंचाई कुलो निर्माण गरिएको छ ।
- स्थानीय पूर्वाधार विकास साभेदारी कार्यक्रम तर्फका सबै योजनाहरू सम्पन्न भएका छन् ।
- “एक स्थानीय तह, एक खेल ग्राम” कार्यक्रम अन्तर्गत संघीय सरकार, जिल्ला समन्वय समिति कास्की र यस गाउँपालिकाको सहकार्यमा माछापुच्छ्रे-४ लाहाचोकको खेलग्रामको निर्माण कार्य भइरहेको छ ।
- माछापुच्छ्रे गाउँपालिका वडा नं ६ मा ANFA Technical Center तटबन्धन निर्माण कार्य सम्पन्न भएको छ ।
- संघीय सरकारको विशेष अनुदानमा धिताल र लाहाचोक खानेपानी योजनाहरू कार्यान्वयन भइरहेका छन् ।
- वडा नं १ र २ मा सडक सौर्य वत्ति जडान गरिएको छ ।

८.२ स्वास्थ्य तर्फ

- गाउँपालिकामा आजको मिति सम्म जम्मा १६५० जनाको कोरोना परिक्षण गरिएकोमा ३११

जनामा कोरोना पुष्टि भएको छ ।ती मध्ये २३० जना निको भएका र ६ जनाको दुःखद निधन भएको छ ।

- कोरोना भाइरसको प्रभाव न्यूनीकरण, रोकथाम तथा नियन्त्रणका लागि भेडावारीमा अस्थायी कोभिड अस्पताल र सार्दीखोलामा आइसोलेसन केन्द्रको स्थापना तथा सञ्चालन गरिएको छ
- सार्दीखोला स्वास्थ्य चौकीमा कोभिड संक्रमित २ जना महिलाहरूलाई सुरक्षित प्रसुति सेवा दिइएको छ ।
- गाउँपालिका सबै प्रसुति गृहहरू (Birthing center) मा आधुनिक औजार उपकरण खरिद गरी सुबिधा सम्पन्न बनाइएको छ ।
- १४३ जना बिपन्न नागरिकहरूलाई निःशुल्क स्वास्थ्य बिमा गरिएको छ ।
- घरमा सुत्केरी हुने क्रमलाई निरूत्साहित गर्ने उद्देश्यले गर्भवतीसँग उपध्यक्ष कार्यक्रम सञ्चालन गरिएको छ ।
- वडा न. १ मा पोषण मैत्री स्वास्थ्य संस्था घोषणा कार्यक्रमको तयारी पूरा भएको छ ।
- सार्दीखोला स्वास्थ्य चौकीमा स्तनपान कक्ष र सुत्केरी भान्सा कार्यक्रम सञ्चालन गरिएको छ
- सबै स्वास्थ्य संस्थामा इन्टरनेट जडान गरी सम्बन्धित स्वास्थ्य संस्था वाट HMIS को प्रगति DHIS-2 मा प्रविष्ट गर्ने गरिएको ।
- आधारभूत स्वास्थ्य सेवाको नियमित उपलब्धताको लागि औषधि खरिद गरी १२ महिना नियमित आपूर्ति सुनिश्चित गरिएको छ ।
- वडा नं ९ को ल्वाङ्घलेल स्वास्थ्य चौकीमा पाइलट प्रोजेक्टको रूपमा सामुदायिक औषधि सहयोग कार्यक्रम सञ्चालन गरिएको छ ।
- वडा न. ८ मा आधारभूत स्वास्थ्य केन्द्र र वडा नं ७ मा सामुदायिक स्वास्थ्य इकाईको निर्माण गरी सेवा सञ्चालनमा ल्याइएको छ ।

८.३ शिक्षा तर्फ

- सामुदायिक विद्यालयहरूको भौतिक पूर्वाधार अन्तर्गत फर्निचर सहितका नयाँ कक्षा कोठा भवन ३६, ९ शौचालय, ICT ल्याब ३, पुस्तकालय २, विज्ञान प्रयोगशाला २, किड्स अनुदान १३ र खानेपानी योजना ७ वटा विद्यालयहरूमा सम्पन्न भएको छ ।
- सामुदायिक विद्यालयहरूको दरबन्दी मिलान सम्पन्न भएको छ ।
- स्थानीय पाठ्यक्रम निर्माण गर्ने प्रक्रिया अगाडी बढाइएको छ ।
- प्रजनन स्वास्थ्य कार्यक्रम अन्तर्गत सामुदायिक विद्यालयका किशोरीहरूलाई निशुल्क सेनेटरी प्याड वितरण गरिएको छ ।
- सम्पूर्ण माध्यमिक विद्यालयहरूमा निःशुल्क इन्टरनेट जडान गरीएको छ ।
- सबै विद्यालयहरूमा वैकल्पिक सिकाई सहजीकरण सामग्रीको उत्पादन र वितरण गरिएको छ ।

८.४ कृषि शाखा तर्फ

- कृषिलाई व्यवसायिकरण तथा यान्त्रिकरण गर्नको लागि ८० वटा हाते ट्याक्टर वितरण गरिएको छ ।
- माछापुच्छ्रे गाउँपालिकाका सबै वडामा मौसमी तथा वेमौसमी तरकारी विस्तारका लागि ८३० वटा प्लाष्टिक घरको लागि प्लाष्टिक सिट वितरण साथै ४० वटा स्थायी प्लाष्टिक घर निर्माण गरिएको छ ।
- तरकारीको उत्पादन विस्तारका लागि २ तरकारी पकेट, १ च्याउ पकेट र १ अलैची ब्लक कार्यक्रम सञ्चालन गरिएको छ ।
- चार वटा वडाहरूमा माटोको नमुना संकलन, वेमौसमि तरकारी तथा नसरी व्यवस्थापन र प्राङ्गारिक मल व्यवस्थापन सम्बन्धि तालिम संचालन गरी माटो परिक्षण सम्पन्न गरिएको छ
- गाउँपालिकाका विभिन्न वडामा बेमौसमी तरकारी खेती सम्बन्धि तालिम तथा तरकारीको उन्नत जातको विउ वितरण सम्पन्न गरिएको छ ।
- राष्ट्रिय फलफुल दशक कार्यक्रम अन्तर्गत सुन्तला, कागति, जुनार, निवुवा, किवि र ओखरका बिरुवा वितरण गरिएको छ ।
- ३५ वटा भकारो सुधार कार्यक्रम सम्पन्न, एक घर एक करेसाबारी अन्तर्गत स्प्रेयर १५ वटा र १५ वटा हजारि वितरण गरिएको छ ।
- कृषि वन नर्सरीमा राइखिनियो, निमारो, खोटेसल्लो, इपिलइपिल, बकाइनो, टाँक, सिल टिमुरका, आँखटिमुर बिरुवा उत्पादन तथा अनुदानमा बिक्री वितरण गरिएको छ ।
- वडा नं ३ मा ३१६ रोपनी जग्गामा ३ वटा चक्लाबन्दि र मुख्यमन्त्री वातावरण मैत्री नमुना कृषि गाउँ कार्यक्रम सञ्चालन गरिएको छ ।
- बिउ बैंक र चिया नर्सरी स्थापना गरिएको छ ।
- प्राङ्गारीक खेतिलाई प्रोत्साहन गर्नको लागि भर्मी कम्पोष्ट उत्पादन गर्ने कृषकलाई अनुदानमा भर्मी बेड निर्माण सम्पन्न गरिएको छ ।
- गाउँपालिकामा कृषि तथ्यांक संकलन कार्य थालिन गरिएको छ ।

८.५ पशु सेवा तर्फ

- दुध उत्पादक कृषकहरूलाई सहकारी मार्फत बिक्रिका आधारमा अनुदान प्रदान गरिएको छ।
- अनुदानमा पावर टेलर, च्याप कटर, बोका र निःशुल्क घाँसका बिउ र सिड विन वितरण गरिएको छ ।
- वडा नं २ र ९ मा स्थानीय भैसी संरक्षण कार्यक्रम सञ्चालन गरिएको छ ।
- एक वटा गाई भैसी पकेट क्षेत्र सञ्चालनमा ल्याइएको छ ।
- पूर्ण पशु खोप कार्यक्रम अन्तर्गत सम्पूर्ण वडामा खोरेत, भ्याकुते, पि.पि आर, रेविज र स्वाइन

फीवर विरुद्ध खोप कार्य सम्पन्न भएको छ ।

- वडा नं ३ मा गाई भैसी पकेट कार्यक्रमको शुरुवात गरिएको छ ।

८.६ लक्षित वर्ग तर्फ

- कोभिड १९ का असरले जोखिममा परेका महिला, बालबालिका, र अपांगता भएका व्यक्तिहरुलाई आर्थिक सहयोग प्रदान गरिएको छ ।
- निजामती सेवामा गाउँपालिकाभित्रका महिलाहरुको सहभागितालाई सुनिश्चितता प्रदान गर्नको लागि स्थानीय स्तरमा महिलाहरुलाई निशुल्क लोक सेवा आयोग तयारी कक्षा सञ्चालन गरिएको छ ।
- महिलाहरुलाई आत्मनिर्भर बनाउनको लागि प्रत्येक वडामा सिप विकास तालिम प्रदान गरिएको छ ।
- राष्ट्रिय बाल दिवसको अवसरमा खुला माध्यमिक विद्यालय स्तरिय वक्तृत्वकला प्रतियोगिता सञ्चालन गरिएको छ ।
- यस आर्थिक जम्मा ९८ वटा र हालसम्म ५७८ वटा अपांग परिचयपत्र वितरण गरिएको छ ।
- अशक्त जेष्ठ नागरिकहरुलाई सहज ढङ्गले वैकल्पिक शौचालयको प्रयोगका लागि युरिनल प्यान वितरण गरिएको ।
- अपांगता भएका व्यक्तिहरुलाई आयआर्जनका लागि निशुल्क रुपमा वाखा वितरण गरिएको ।

८.७ सुशासन तर्फ

- गाउँपालिकामा रहेका भूमिहीन दलित र भूमिहीन सुकुम्बासीलाई जग्गा उपलब्ध गराउने तथा अव्यवस्थित बसोबासीको व्यवस्थापनको लागि लगत संकलन कार्य सम्पन्न गरिएको छ
- कर्मचारीहरुलाई प्रविधि मैत्री बनाउने उद्देश्यले गाउँपालिका र वडा कार्यालयहरुमा कार्यरत कर्मचारीहरुलाई कम्प्युटर सम्बन्धी तालिम सम्पन्न गरिएको छ ।
- गाउँपालिकाको अधिकार क्षेत्र भित्रका विषयमा हालसम्म १२ वटा ऐन, ४ वटा नियमावली, ३० वटा कार्यविधि, १ वटा निर्देशिका र १ वटा आचार संहिता निर्माण भएका छन् ।
- चालु आर्थिक बर्ष देखि गाउँपालिकाका सम्पूर्ण वडाकार्यालयहरुबाट अनलाईन व्यक्तिगत घटना दर्ता कार्यान्वयनमा ल्याइएको छ ।
- सामाजिक सुरक्षा भत्ता वितरण कार्यलाई पूर्णरूपमा बैङ्किङ्ग प्रणाली मार्फत वितरणको व्यवस्था गरिएको छ ।
- गाउँपालिकामा हाल सम्म दर्ता भएका व्यक्तिगत घटनाहरुको डिजिटाइजेसन कार्य भइरेको छ ।
- गाउँपालिकाभित्रका सबै वडा कार्यालयहरु, स्वास्थ्य संस्थाहरु र माध्यमिक विद्यालयहरुमा इन्टरनेट सेवा विस्तार भएको छ ।

८.९ राष्ट्रिय परिचयपत्र तथा पन्जिकरण तर्फ

- ४ हजार ३ सय ८८ लाभग्राहीलाई पूर्णरूपमा बैकिङ प्रणाली मार्फत रु. १० करोड ६३ लाख ७१ हजार ४ सय रुपैयाँ सामाजिक सुरक्षा भत्ता वितरण गरिएको छ ।
- यस आ.व. मा गाउँपालिकाका सम्पूर्ण वडा कार्यालयहरूमा अनलाइन घटना दर्ता संचालन गरिएको छ ।
- ९ वटै वडा कार्यालयमा कम्प्युटर, प्रिन्टर, स्क्यानर खरिद गरी वितरण कार्य सम्पन्न गरिएको छ ।
- २०७८ बैशाख २ गतेदेखि १६ गतेसम्म घटना दर्ता अभियान सम्पन्न गरिएको छ ।

८.१० न्यायिक समिति तर्फ

- २१ वटा उजुरी दर्ता भएकोमा १२ वटा विवादमा मिलापत्र भएका, ७ वटा विवाद छलफलको क्रममा रहेका र १ वटा विवाद अदालतमा पठाइएको छ ।
- गाउँपालिकामा वडा नं १ देखि वडा नं ८ सम्म सम्पूर्ण वडाहरूमा वडा मेलमिलाप केन्द्रहरूको गठन भएका छन् ।
- गाउँपालिकामा सूचीकृत मेलमिलाकर्ताहरूको क्षमता अभिवृद्धि गर्ने उद्देश्यले मेलमिलापकर्ताहरूलाई पुनर्ताज्जि तालिम सम्पन्न भएको छ ।

८.११ प्रधानमन्त्री रोजगार कार्यक्रमतर्फ

- ग्रेट माछापुच्छ्रे ट्रेलमा “यूवा रुपान्तरणका लागि पहल आयोजना” अन्तरगत २१ जना सूचीकृत बेरोजगार हरुलाई ९० दिनको रोजगार उपलब्ध गराइएको, गा.पा का सबै वडाका विभिन्न मुख्य सडक र शाखा ग्रामिण सडकको स्तरोन्नती र मर्मर संभारका लागि “यूवा रुपान्तरणका लागि पहल आयोजना” अन्तरगत ४५ जना सूचीकृत बेरोजगारलाई लेन्थ मेनको (सडक कामदार) रुपमा २५ दिनको रोजगार उपलब्ध गराइएको छ ।

८.१२ पुर्ननिर्माण तर्फ

- भूकम्पबाट क्षतिग्रस्त निजी आवासहरूको पुर्ननिर्माण अन्तर्गत चालु आर्थिक बर्षमा यस गाउँपालिकामा कुल ५१९ लाभग्राही रहेकामा ३५१ लाभग्राहीहरूको निजी आवास निर्माण सम्पन्न भएको छ ।

श्रद्देय अध्यक्ष एवम सदस्य ज्यूहरू,

अव म गाउँपालिकाको समष्टिगत विकासका लागि आगामी आर्थिक वर्ष २०७८/७९ को बजेटका उद्देश्यहरू तथा प्राथमिकताका क्षेत्रहरू प्रस्तुत गर्ने अनुमती चाहन्छु ।

९. बजेटका उद्देश्यहरू:

- कोभिड १९ रोगको रोकथाम, नियन्त्रण र उपचारको प्रभावकारी व्यवस्थापन गर्नु ।
- संकटग्रस्त अर्थतन्त्रलाई चलायमान र गतिशील बनाउनु ।
- उपलब्ध स्रोत र साधनको अधिकतम उपयोग गर्नु । समाजवाद उन्मुख आत्मनिर्भर राष्ट्रिय अर्थतन्त्र निर्माणमा योगदान पुर्याउनु ।
- सार्वजनिक खर्चमा पारदर्शिता, मितव्ययिता र उत्तरदायित्व पालना गराउनु । आर्थिक अनुशासन तथा वित्तीय सुशासन कायम गर्नु ।
- भौतिक पूर्वाधार, आर्थिक, सामाजिक तथा मानव संसाधन विकासमा जोड दिनु ।

१०. आगामी आ.व. २०७८/७९ को लागि विकासका प्राथमिकताका क्षेत्रहरू देहाय बमोजिम रहेका छन् ।

- भौतिक पूर्वाधारहरूमा गाउँपालिका केन्द्र जोड्ने सडकलाई प्राथमिकतामा राखी विभिन्न सडकहरूको स्तरोन्नती तथा मर्मत सुधार गरि सडकको गुणस्तरियता अभिवृद्धि गर्ने ।
- मानव संसाधन विकास (शिक्षा, स्वास्थ्य, खानेपानी, सरसफाइ र पोषण) मा जोड दिने ।
- कृषि सेवा, पशु सेवा, पर्यटन, वन तथा वातावरण क्षेत्रको विकास, विस्तार र संरक्षणमा जोड दिने ।
- कोरोना महामारीका कारणले स्वदेश तथा विदेशमा रोजगारी गुमाएका तथा बेरोजगार नागरिकको रोजगारीका अवसर बृद्धि गर्न उद्यम विकास कार्यक्रम संचालन गर्ने ।
- लक्षित वर्ग र समुदायको उत्थानका लागि सामाजिक सुरक्षा र सशक्तिकरणका लागि आयमूलक तथा क्षमता विकासका कार्यक्रमहरू संचालन गर्ने ।
- यस गाउँपालिका भित्र रहेका व्यवसायीहरूलाई व्यवसाय दर्तामा नियमानुसार शुल्क लाग्ने तथा दर्ता भईसकेका व्यवसायमध्ये कोभिड १९ को कारण अति प्रभावित पर्यटन व्यवसाय (होटे ल तथा होमस्टे) हरूलाई व्यवसाय दर्ता नवीकरणमा लाग्ने शुल्कमा ५० प्रतिशत छुट दिने र अन्य व्यवसायलाई २५ प्रतिशत छुट दिईनेछ । साथै यस गाउँपालिका भित्र कुनै पनि व्यवसाय महिलाको नामबाट व्यवसाय दर्ता भएमा त्यस्तो व्यवसाय दर्ता गर्दा लाग्ने शुल्कमा २५ प्रतिशत छुट दिईनेछ ।
- सार्वजनिक सेवा प्रवाहलाई गुणस्तरीय, पारदर्शी र सर्वसुलभ बनाई नागरिकको पहुँचमा अभिवृद्धि गर्ने ।

११. बजेट तर्जुमाका आधारहरू

उल्लेखित उद्देश्य परिपुर्ती गर्न बजेट तर्जुमा गर्दा निम्न आधारहरू लिइएको छ ।

- नेपालको संविधान
- स्थानीय सरकार सञ्चालन ऐन, २०७४
- राष्ट्रिय प्राकृतिक स्रोत तथा वित्त आयोग ऐन
- अन्तरसरकारी वित्त हस्तान्तरण ऐन
- आर्थिक कार्यविधि तथा वित्तीय उत्तरदायित्व ऐन
- संघीय सरकारको पन्ध्रौं आवधिक योजना, लक्ष्य, उद्देश्य एवं प्राथमिकता र रणनीतिहरु
- दिगो विकासका लक्ष्यहरु
- प्रदेश सरकारको प्रथम पञ्चवर्षीय योजना नीति तथा कार्यक्रम
- वडा समितिको प्राथमिकताका कार्यक्रमहरु
- विज्ञ समुहको परामर्श तथा सुझाव
- कार्यपालिकाले आवश्यक ठानेका र जनसहभागिता जुट्ने आयोजनाहरु
- विपन्न परिवारको आयआर्जनको योजनाहरु
- क्रमागत विकास योजनाहरु

श्रद्धेय अध्यक्ष

एवं सदस्य ज्यूहरु,

अब म, आगामी आर्थिक वर्ष २०७८/७९ को लागी प्रस्तावित आय व्ययको अनुमान तथा बजेटका कार्यक्रम तथा विनियोजन प्रस्तुत गर्न चाहन्छु ।

१२. आगामी आ.व. २०७८/७९ को प्रस्तावित आय व्यय अनुमान

१२.१ आय अनुमान :

आगामी आर्थिक वर्ष २०७८/०७९ का लागि कुल ५६ करोड ५८ लाख ९८ हजार ४ सय ७१ रुपैयाको आय अनुमान गरेको छु । जसमध्ये आन्तरिक आय स्रोतबाट २ करोड २८ लाख २० हजार अनुमान गरे को छु । जुन रकम कुल बजेटको ४ प्रतिशत रहेको छ । संघीय सरकारको वित्तीय समानीकरण अनुदान तर्फ १० करोड ७ लाख, राजस्व बाँडफाँडबाट ८ करोड ७४ लाख ९६ हजार, विशेष अनुदान तर्फ १ करोड ६२ लाख, समपूरक अनुदान तर्फ १ करोड ३७ लाख, शशर्त अनुदान तर्फ २४ करोड ९७ लाख रहेको छ । त्यस्तै प्रदेश सरकारको वित्तीय समानीकरण तर्फ १ करोड १३ लाख १२ हजार, प्रदेश सरकारको राजस्व बाँडफाँडबाट ५५ लाख ८२ हजार, प्रदेश सरकार समपूरक अनुदान तर्फ १ करोड, सामाजिक सुरक्षा तर्फ १४ करोड १७ लाख १० हजार ९ सय ६८ र चालू आ. व. २०७७/७८ बैंक मौज्दात ४ करोड ८३ लाख ८८ हजार ४ सय ७१ को अनुमान गरेको छु ।

१२.२ व्यय अनुमान :

आगामी आ.व २०७८/०७९ का लागि कुल ५६ करोड ५८ लाख ९८ हजार ४ सय ७१ रुपैयाको व्यय अनुमान गरेको छु । जसमध्ये प्रशासनिक खर्च १० करोड ९२ लाख ५० हजार रुपैया रहेको छ । जुन रकम

कूल बजेटको १९.३ प्रतिशत रहेको छ । शसर्त अनुदान बजेट (शिक्षा सेवा, स्वास्थ्य सेवा, कृषि शाखा, पशु सेवा तर्फका कर्मचारीहरु तथा शिक्षकहरुको पारिश्रमिक खर्च र विकासात्मक क्रियाकलापहरु) तर्फ रु. २४ करोड ९७ लाख विनियोजन गरेको छु । जुन रकम कुल बजेटको ४४ प्रतिशत रहेको छ । सामाजिक सुरक्षा तर्फ १४ करोड १७ लाख १० हजार ९ सय ६८ विनियोजन गरेको छु । जुन कूल बजेटको २० प्रतिशत रहेको छ । कूल पूँजीगत बजेट २१ करोड ५५ लाख ४८ हजार ४ सय ७१ रुपैयाँ विनियोजन गरेको छु । जुन रकम कुल बजेटको ३८.०९ प्रतिशत रहेको छ ।

१३. कोरोना भाइरस (Covid-19) रोगको रोकथाम, नियन्त्रण तथा उपचारलाई प्रभावकारी बनाउन आवश्यक स्रोत र साधन सुनिश्चित गरेको छु । क्वारेन्टाइन निर्माण र संचालन गर्न, औषधी उपकरण तथा कोष स्थापनाका लागि प्रकोप व्यवस्थापन कोषमा आवश्यक बजेटको व्यवस्था गरेको छु ।
१४. गाउँपालिका प्रशासकीय भवन निर्माण कार्य सम्पन्न गर्नका लागि रु.१ करोड ५० लाखको व्यवस्था गरेको छु ।
१५. गाउँपालिकाका सबै वडाहरुको सडक मर्मत संभार गरी बाह्रै महिना सवारी साधन संचालन गर्नका लागि सडक मर्मत संभार कोषमा रु.७० लाखको व्यवस्था गरेको छु ।
१६. स्थानीय स्तरमै लघु उद्यम विकास कार्यक्रम संचालन गर्न उद्यम विकास कोषमा आवश्यक बजेट विनियोजन गरेको छु ।
१७. नेपाल सरकार र प्रदेश सरकारसँगको सहकार्यमा तथा गाउँपालिकाका पूर्वाधार तर्फका आयोजना संचालन गर्न समपूरक कोषमा रु. ४ करोड ५० लाखको व्यवस्था गरेको छु ।
१८. दुग्ध कृषकलाई दुग्ध व्यवसायमा प्रोत्साहन गर्नका लागि दुग्ध उत्पादनमा आधारित अनुदान कार्यक्रममा रु. १२ लाख ८० हजार विनियोजन गरेको छु ।
१९. नदि कटान रोकौ बाढि पहिरो नियन्त्रण कार्यको लागी ग्याविन जालि खरीद गर्न रु. ३० लाख बजेट विनियोजन गरेको छु ।

श्रद्धेय अध्यक्ष एवम सदस्य ज्युहरु,

अब म, यस गाउँपालिकाको आयोजना तथा कार्यक्रम अनुसार अनुमानित विषयगत क्षेत्रको बजेटको विवरण प्रस्तुत गर्ने अनुमती चाहान्छु ।

२०. **कृषि तथा पशु :** माछापुच्छ्रे गाउँपालिका कृषिमा अग्रणी गाउँपालिकाको रुपमा रहेको छ । पशुपालन, दुग्ध व्यवसाय, कुखुरापालन, मत्स्यपालन लगायतका कृषि व्यवसाय व्यवसायीक रुपमा अघि बढाउन कृषकको मनोबल उच्च राख्दै कृषिलाई व्यवसायीकरण, आधुनिकीकरण, र यान्त्रिकीकरण गर्न रु. १ करोड ५ लाख ७३ हजार ३ सय ७३ विनियोजन गरेको छु ।
२१. **पर्यटन:** यस गाउँपालिकाको आर्थिक विकासको सबैभन्दा बढी सम्भावना भएको क्षेत्र पर्यटन रहेकोले आन्तरिक र बाह्य पर्यटन विकासको माध्यमद्वारा रोजगारी सृजना गर्दै समष्टिगत रुपमा गाउँपालिकाको आय वृद्धि गर्ने कार्यलाई उच्च प्राथमिकता दिएको छु । गाउँपालिकाका पर्यटकीय

गन्तव्य प्रचारप्रसार गरी पर्यटन प्रवर्द्धन गर्न भिडियो डकुमेन्ट्री निर्माण गर्न, गाउँपालिका भित्रका पर्यटकीय स्थलहरु प्राकृतिक, धार्मिक, ऐतिहासिक र साँस्कृतिक पक्षहरुको प्रचार प्रसार, संरक्षण र प्रवर्द्धन गर्नका साथै पर्यटकीय पदमार्गहरुको विकास गर्न रु. २९ लाख ४७ हजार १ सय ४ विनियोजन गरेको छु ।

२२. बित्त सहकारी: वित्तिय संस्थाहरु गाउँपालिकाको समष्टिगत आर्थिक विकासका महत्वपूर्ण औजारको रुपमा रहेका छन् । सरकारी, नीजि र सहकारीको सहकार्यबाट मात्र आर्थिक समृद्धि हासिल गर्न सकिने तथ्यलाई आत्मसात गरि गाउँपालिकाको समष्टिगत विकासको लागि वित्तिय संस्था तथा सहकारी संग सहकार्य गरिने छ । यसको लागि सहकारीको विकास र प्रवर्धनमा जोड दिइनेछ ।

२३. बन, वातावरण तथा बिपद व्यवस्थापन: वातावरण संरक्षणलाई दिगो विकासको लक्ष्य संग आवद्ध गरिने छ । विकास निर्माणका कार्य गर्दा वातावरण संरक्षणलाई ध्यान दिइने छ । बनमा आधारित व्यवसाय विकासको लागि पहल गरिने छ । कोभिड १९ को असरलाई रोकथाम, नियन्त्रण तथा बिपद व्यवस्थापनको लागि रु.४८ लाख ९९ हजार ४ सय ८८ बजेटको व्यवस्था गरेको छु ।

२४. शिक्षा: सामुदायीक विधालयको शैक्षिक गुणस्तरलाई सुधार गर्न निरन्तर अनुगमन गरिने छ । बिद्यालयको शिक्षक दरबन्दि मिलाउने कार्य अगाडी बढाइने छ । शिक्षाको गुणस्तरियता मापन गर्न अभिभावकको सन्तुष्टिलाई समेत सुचकको रुपमा लिने व्यवस्था मिलाइने छ । उत्कृष्ट विधालयलाई शिक्षक अनुदान उपलब्ध गर्न आवश्यक रकम विनियोजन गरेको छु । समग्र शैक्षिक क्षेत्रको विकासका लागि रु. ९४ लाख २५ हजार बजेट विनियोजन गरेको छु । वालविकास सहजकर्ता र अन्य कर्मचारीहरुको सेवा सुविधा वृद्धिको लागि आवश्यक बजेटको व्यवस्था गरेको छु ।

२५. स्वास्थ्य: स्वास्थ्य मानवको सबैभन्दा संबेदनशिल क्षेत्र हो । यसको लागि बाल पोषण, मातृ पोषण, खोप कार्यक्रमलाई निरन्तरता दिएको छु । स्वास्थ्य संस्थाको व्यवस्थापन र स्वास्थ्य विमा कार्यक्रमलाई समेत टेवा पुग्ने गरी प्राथमिक स्वास्थ्य केन्द्रमा फार्मसी संचालनलाई व्यवस्थित गर्न आवश्यक बजेटको व्यवस्था गरेको छु । “अति विपन्न, ढ्ढन्द्धपिडित अपांग नागरिकको स्वास्थ्य विमा, माछापुच्छ्रे गाउँपालिकाको जिम्मा” भन्ने नारालाई अंगीकार गर्दै विपन्न, गरिव, अपाङ्ग, अशक्त, ढ्ढन्द्धपिडित नागरिकहरुको स्वास्थ्य विमा कार्यक्रमलाई संचालन गर्न, प्राथमिक स्वास्थ्य केन्द्रमा एकीकृत रुपमा संचालनमा रहेको आयुर्वेदिक स्वास्थ्य सेवा तथा योग कार्यक्रमलाई सुदृढ गर्न, उपाध्यक्षसंग गर्भवती सुरक्षा, सुत्केरी चुलो,मातृ सुरक्षा आकस्मिक कोष स्थापना तथा संचालन गर्न, बाह्रै महिना पुग्ने औषधी तथा उपकरणको व्यवस्था गर्न समग्र स्वास्थ्य सेवालाई प्रभावकारी बनाउनका लागि रु. ८९ लाख ४३ हजार बजेट विनियोजन गरेको छु ।

२६. सडक: गाउँपालिकाको सडक संजाललाई विकास र स्तरोन्नती गर्ने कार्यलाई प्राथमिकता दिएको

- छु । गाउँपालिकालाई वडा कार्यालयसम्म, वडाबाट गाउँगाउँ जोड्न र समग्र गाउँपालिकाका सडकहरुको गुणस्तर बृद्धि गर्न रु. १२ करोड ३५ लाख ४० हजार विनियोजन गरेको छु ।
- २७. सिंचाई:** कृषिको अग्रणी गाउँपालिकाको रुपमा रहेको यस गाउँपालिकामा सिंचाईको विकास गर्दै उत्पादन तथा उत्पादकत्व अभिवृद्धि गरि खेतीयोग्य जमीनमा सिंचाई सुविधा उपलब्ध गरि उतन साना तथा मझौला सिंचाई योजनाहरु निर्माण र मर्मत सुधारका लागि रु. ७८ लाख ५० हजार विनियोजन गरेको छु ।
- २८. लक्षित बर्ग:** महिलाहरुलाई आत्मनिर्भर बनाउनको लागि उद्यमशीलता विकास गर्ने र बालमैत्री स्थानीय शासनको अवधारणालाई अवलम्बन गर्न उपाध्यक्षसंग महिला तथा बालबालिका कार्यक्रम, आर्थिक अभाव भएका विपन्न तथा असहाय महिला (छात्रा) हरुका लागि उच्च शिक्षा शैक्षिक छात्रवृत्ति कार्यक्रम, महिला, बालबालिका, दूधपिडित, अपांग, ज्येष्ठ नागरिक, उतिपिडित, दलित र जनजातीहरुको सशक्तिकरण गरि सामाजिक न्याय तथा समानता कायम गर्नको लागि रु. ५८ लाख विनियोजन गरेको छु । हिंसा पिडित महिलाहरुलाई तत्काल उद्धार गरि पुनर्स्थापनाका लागि लैङ्गिक हिंसा निवारण कोषको लागि आवश्यक बजेटको व्यवस्था गरेको छु ।
- २९. सुशासन तथा संस्थागत सुधार:** सुशासन विकासको मूल आधार हो । गाउँपालिका हरेक क्रियाकलापलाई पारदर्शी बनाइने छ । जन प्रतिनिधि र कर्मचारीको क्षमता विकास, लगायत कार्यालय र वडा कार्यालयको समग्र व्यवस्थापनमा सुधार गरिने छ । गाउँपालिकाको कर्मचारी प्रशासनलाई समसामयिक रुपमा सुदृढ, सक्षम र चुस्तदुरुस्त तुल्याउन विद्यमान शाखा इकाईहरुको कार्यक्षेत्र, कार्यक्रम, कार्यप्रकृति, कार्यबोझ र औचित्यताको आधारमा गाउँपालिकाको सँगठन तथा व्यवस्थापन सर्वेक्षण गर्नका लागि आवश्यक बजेटको व्यवस्था गरेको छु । न्यायिक समितिको काम कारबाहीलाई प्रभावकारी बनाई नागरिकहरुलाई न्यायमा पहुँच पुर्याउने उद्देश्यले न्यायिक समिति मार्फत मेलमिलापकर्ताहरुलाई समेत परिचालन गरि न्याय सम्पादन गर्न रु. ६ लाख ५० हजार विनियोजन गरेको छु ।
- ३०. युवा तथा खेलकुद:** कोभिड १९ का प्रभावका कारण विदेशबाट फर्केका, बैदेशिक रोजगारीमा जान समस्यामा परेका, स्वदेशमा रोजगारी गुमाएका तथा बेरोजगार युवाहरुलाई लक्षित गरि स्वरोजगार कार्यक्रमहरु संचालन गर्न रु. ७० लाख विनियोजन गरेको छु । राष्ट्रपति रनिङ्ग सिल्ड प्रतियोगिता संचालन गर्न रु. १० लाख विनियोजन गरेको छु । गाउँपालिका स्तरीय एवं वडा स्तरीय खेलमैदान निर्माण कार्यलाई निरन्तरता दिएको छु ।

श्रद्देय अध्यक्ष तथा सदस्य ज्यूहरु,

अव म आगामी आ.व. २०७८/०७९ को विषयगत क्षेत्र तर्फको बजेट विनियोजनको संक्षिप्त विवरण प्रस्तुत गर्न चाहन्छु ।

कुल विनियोजित रकम ५६ करोड ५८ लाख ९८ हजार ४ सय ७१ रुपैयाँ मध्ये चालु तथा पूंजीगत शीर्षकमा

विनियोजन गरेको बजेट यस प्रकार रहेको छ ।

३१. चालु खर्च तर्फ पदाधिकारी सेवा सुविधा, कर्मचारी तलब तथा पारिश्रमिक, विद्यालयका प्रारम्भिक बाल विकास सहजकर्ता, लेखा कर्मचारी तथा अन्य कर्मचारीहरूको पारिश्रमिक, स्वास्थ्य स्वयं सेविका यातायात भत्ता, गाउँकार्यपालिकाको कार्यालय संचालन खर्च तथा प्रशासनिक कार्यक्रम खर्च र शशर्त अनुदानका सम्पूर्ण कार्यक्रमहरूमा रु. ३५ करोड ३ लाख ५० हजार विनियो जन गरेको छु ।

३२. पुंजीगत खर्च तर्फ : रु. २१ करोड ५५ लाख ४८ हजार ४सय ७१ विनियोजन गरेको छु ।

जसमा

क. पूर्वाधार विकास तर्फ : रु. १४,२२,२०,०००.००	६५.९८ प्रतिशत
ख. सामाजिक विकास तर्फ : रु. ५,१७,००,४३६.००	२३.९९ प्रतिशत
ग. आर्थिक विकास तर्फ : रु. १,३८,७८,५४७.००	६.४४ प्रतिशत
घ. वन, वातावरण तथा विपद व्यवस्थापन तर्फ : रु. ४८,९९,४८८.००	२.२७ प्रतिशत
ड. सुशासन, संस्थागत क्षमता विकास तथा सेवा प्रवाह : रु. २८,५०,०००.००	१.३२ प्रतिशत

विनियोजन गरेको छु ।

श्रद्देय अध्यक्ष तथा सदस्य ज्यूहरू,

३३. उल्लेखित बजेट कार्यान्वयनको लागि समग्र सहभागितात्मक पद्धतीबाट टोल, बस्ती, गाउँ हुँदै गाउँ कार्यापालिकाबाट तय भएका अनुसुचीमा उल्लेखित आयोजना तथा कार्यक्रम र विनियो जित बजेट माथि छलफल तथा स्वीकृतीको लागि अनुरोध गर्दछु ।

श्रद्देय अध्यक्ष तथा सदस्य ज्यूहरू,

३४. कोभिड-१९ महामारीको प्रभावका कारण तथा राजस्व आम्दानीमा कमीले बजेटको स्रोतमा संकुचन भएको अवस्थामा प्रस्तुत बजेट तथा कार्यक्रमहरूमा पनि प्रभाव पर्न सक्ने अनुमान गरे को छु ।

३५. प्रस्तावित बजेट तर्जुमा गर्दा गाउँपालिकाको आन्तरिक आय, संघीय सरकारबाट प्राप्त बजेट, प्रदेश सरकारबाट प्राप्त बजेट तथा प्राथमिकताका क्षेत्र, गाउँपालिकाको प्राथमिकताका क्षेत्रहरू, नागरिकबाट आवश्यक ठानिएका योजनाहरू, नागरिक समाज, गैर सरकारी संस्थाहरू लगायत सम्पुर्ण महानुभावहरू सबैको अमूल्य सुझावलाई उपलब्ध श्रोत साधनको सिमा भित्र रहि समेट्ने प्रयास गरेको छु ।

३६. गाउँपालिकाको स्रोत र क्षमता अनुसार विभिन्न समिति, उपसमितिहरू र गाउँ कार्यपालिकामा व्यापक छलफल गरी बजेटलाई सन्तुलित र दिगो बनाउने प्रयास गरिएको छ । गाउँपालिकाको स्रोत साधनले समेट्न नसकेका ठूला योजनाहरू प्रदेश सरकार र केन्द्रीय सरकारको सहकार्यमा संचालन गर्न स्रोतको व्यवस्था गरेको छु । थप योजनाहरूको संचालनको लागि प्रदेश सरकार

र संघीय सरकारमा पहल गरिने व्यहोरा समेत अनुरोध गर्न चाहन्छु ।

३७. अन्तमा, सबैको सकारात्मक, अर्थपुर्ण र साभेदारी युक्त सहयोगबाट मात्र बजेट कार्यान्वयनमा सफलता प्राप्त हुने कुरामा दुईमत हुन सक्दैन । तसर्थ प्रस्तुत बजेट कार्यान्वयन, अनुगमन, मुल्यांकनमा आ-आफ्नो तर्फबाट सहयोग पुऱ्याउन सम्पुर्ण जनप्रतिनिधिहरु, बुद्धिजिबीहरु, र राजनैतिक दल, सरकारी, गैर सरकारी संघ संस्थाहरु, उद्योगी व्यवसायीहरु, नागरिक समाज, उपभोक्ता समितिहरु लगायत सरोकारवाला सम्पुर्णबाट महत्वपुर्ण र सार्थक सहयोग प्राप्त हुने अपेक्षा गरेको छु । योजना छनौटमा सहयोग पुऱ्याउनु हुने सम्पुर्ण महानुभावहरु, कर्मचारिहरुप्रति हार्दिक आभार व्यक्त गर्दछु । प्रस्तुत बजेट र अनुसुचि ६ मा संलग्न आयोजना तथा कार्यक्रमहरुलाई यस सम्मानित सभाबाट गहन छलफलका साथ पारित गर्नहुनेछ भन्ने अपेक्षा गरेको छु ।

धन्यवाद !

उपाध्यक्ष कृष्णकुमारी पौडेल दवाडी
संयोजक
बजेट, नीति तथा कार्यक्रम समिति

खण्ड - ५

माछापुच्छे गाउँपालिकाको
आर्थिक ऐन, २०७८

माछापुच्छ्रे गाउँपालिकाको आर्थिक ऐन, २०७८

प्रस्तावना :

माछापुच्छ्रे गाउँपालिकाको आर्थिक वर्ष ०७८।०७९ को अर्थ सम्बन्धी प्रस्तावलाई कार्यान्वयन गर्नको निमित्त स्थानीय कर तथा शुल्क संकलन गर्ने, छुट दिने तथा संकलनको प्रशासनिक व्यवस्था गर्न बाञ्छनीय भएकोले, नेपालको संविधान, २०७२ को धारा २२८ को उपधारा (२) बमोजिम माछापुच्छ्रे गाउँपालिकाको गाउँसभाले यो ऐन बनाएको छ।

१. **संक्षिप्त नाम र प्रारम्भ:-** (१) यस ऐनको नाम "आर्थिक ऐन २०७८" रहेकोछ ।
(२) यो ऐन २०७८ साल श्रावण १ गतेदेखि माछापुच्छ्रे गाउँपालिका भरी लागु हुनेछ।
२. **भूमीकर (मालपोतकर):-** गाउँपालिका क्षेत्रभित्र अनुसूची (१) बमोजिमको भूमीकर (मालपोतकर) लगाईने र असुल गरिनेछ।
३. **घर बाहाल कर:-** गाउँपालिका क्षेत्रभित्र कुनै व्यक्ति वा संस्थाले भवन, पसल, ग्यारेज, गोदाम, टहरा, छप्पर, जग्गा वा पोखरी पुरै वा आंशिक तवरले बाहालमा लगाए वापत अनुसूची (२) बमोजिम घर जग्गा बाहाल कर लगाईने र असुल गरिनेछ।
४. **व्यवसाय कर:-** गाउँपालिका क्षेत्रभित्र व्यापार व्यवसाय वा सेवामा पूँजीगत लगानी र आर्थिक कारोबारका आधारमा अनुसूची (३) बमोजिम व्यवसाय कर लगाईने र असुल गरिनेछ।
तर, कोरोना भाईरस (कोभिड-१९) को महामारी हालसम्म पनि विद्यमान रहेको र विभिन्न पेशा तथा व्यवसायलाई प्रभाव पारिरहेको बेला यस विषय परिस्थितीलाई मध्येनजर गरी आ.व. ०७८।०७९ का लागि कोभिड-१९ बाट अति प्रभावित पर्यटन व्यवसाय (होमस्टे तथा होटल) हरूको नविकरणमा लाग्ने शुल्कमा ५० प्रतिशत, अन्य व्यवसायमा लाग्ने नविकरण शुल्कमा २५ प्रतिशत र महिलाको नाममा कुनै पनि व्यवसाय दर्ता गर्दा दर्ता शुल्कमा २५ प्रतिशत छुटको व्यवस्था गरिनेछ।
५. **जडिबुटी, कवाडी र जीवजन्तु कर:-** गाउँपालिका क्षेत्रभित्र कुनै व्यक्ति वा संस्थाले उन, खोटो, जडिबुटी, बनकस, कवाडीमाल र प्रचलित कानुनले निषेध गरिएको जीवजन्तु बाहेकका अन्य मृत वा मारिएका जीवजन्तुहरुको हाड, सिङ, प्वाख, छाला जस्ता वस्तुको व्यवसायिक कारोबार गरेवापत अनुसूची (४) बमोजिमको कर लगाईने र असुल गरिनेछ।
६. **विज्ञापन कर:-** गाउँपालिका क्षेत्र भित्र हुने विज्ञापनमा अनुसूची (५) बमोजिमको विज्ञापन कर लगाईने र असुल उपर गरिनेछ। तर, प्रदेश कानुन स्वीकृत भई सो कानुनमा अन्यथा व्यवस्था भएको अवस्थामा सोहि बमोजिम हुनेछ।
७. **मनोरञ्जन कर:** गाउँपालिका क्षेत्रभित्र हुने मनोरञ्जन व्यवसाय सेवामा अनुसूची (६) बमोजिम व्यवसाय कर लगाईने र असुल उपर गरिनेछ।तर, प्रदेश कानुन स्वीकृत भई सो कानुनमा अन्यथा व्यवस्था भएको अवस्थामा सोहि बमोजिम हुनेछ ।
८. **बहाल बिटौरी शुल्क:** गाउँपालिका क्षेत्रभित्र आफुले निर्माण, रेखदेख वा संचालन गरेका सेवामा अनुसूची (७) मा उल्लेख भए अनुसार हाट, बजार वा पसलमा सोहि अनुसूचीमा भएको व्यवस्था अनुसार बहाल बिटौरी शुल्क लगाईने र असुल गरिनेछ।
९. **सेवाशुल्क, दस्तुर:** गाउँपालिका निर्माण सञ्चालन वा व्यवस्थापन गरेका सेवामा उल्लेखित स्थानीय पूर्वाधार र उपलब्ध गराएको सेवामा सेवाग्राहि बाट अनुसूची (८) मा व्यवस्था भए अनुसार शुल्क लगाईने र असुल गरिनेछ।
१०. **घर नक्सा शुल्क:** गाउँपालिकाभित्र निर्माण गरिने भौतिक संरचनाहरुमा अनुसूची (९) बमोजिम शुल्क लगाईने र असुल

गरिनेछ।

११. **निकासी कर:** गाउँपालिका बाहिर निकासी गरिने ढुङ्गा, बालुवा, गिट्टीमा अनुसूची (१०) बमोजिम कर लगाइने र असुल गरिनेछ।

१२. **घरधुरी कर:** गाउँपालिका क्षेत्र भित्रका निजी आवास प्रयोजनका लागि बनेका घरधुरीबाट अनुसूची (११) बमोजिम कर लगाई असुल गरिनेछ।

तर, सम्पत्ति कर बुझाएपछि घरधुरीकर तिर्नुपर्ने छैन। पहिले घरधुरी कर बुझाएकामा सम्पत्ति कर बुझाउँदा पहिले बुझाएको घरधुरी कर समायोजन गरिनेछ।

१३. **सम्पत्ती कर:** (१) गाउँपालिका क्षेत्रभित्र रहेका निजी घर जग्गामा अनुसूची (१२) मा उल्लेख भए अनुसार सम्पत्तिको मुल्यांकन गरि सोहि मुल्याङ्कनको आधारमा कुल सम्पत्तिको मुल्याङ्कनमा सम्पत्ति कर लगाइने र असुल गरिनेछ।

(२) आर्थिक वर्षको पौष महिनासम्म सम्पत्ति कर बुझाउनेलाई बीस प्रतिशत छुट दिईनेछ।

(३) आर्थिक वर्षको अन्तसम्म कर नबुझाउनेलाई अर्को आर्थिक वर्षमा कर बुझाउँदा पन्ध्र प्रतिशत जरिवाना लाग्नेछ।

(४) सम्पत्तीकर मुल्याङ्कन प्रयोजनको लागि विवरण पेश गर्दा झुटा विवरण पेश गरेको ठहरिएमा जुन जग्गाको झुटा विवरण पेश गरेको हो त्यसमा लाग्ने करको पचास प्रतिशत रकम जरिवाना लाग्नेछ।

१४. **प्राकृतिक श्रोत उपयोग कर:-** (१) गाउँपालिकाभित्र प्राकृतिक श्रोत उपयोग गरेबापत अनुसूची (१३) बमोजिमको कर लगाईने र असुल गरिनेछ।

(२) निजी जग्गाबाट प्राकृतिक श्रोत साधन उत्खनन् तथा बिक्री वितरणका लागि अनुसूची (१४) बमोजिम कर लगाईनेछ।

१५. **दण्ड तथा जरिवाना दस्तुर:-** यस गाउँपालिका भित्र अवैध तथा नियम विपरित नदिजन्य प्राकृतिक श्रोत साधनको चोरी निकासी गरेको पाईएमा अनुसूची (१५) बमोजिमको दण्ड तथा जरिवाना दस्तुर लाग्नेछ।

१६. **पुराना घरहरूको अभिलेखीकरण कर:-** यस गाउँपालिका भित्र भवन निर्माण आचार संहिता, २०७२ लागु हुनु पूर्व निर्माण भएका घरहरूको अभिलेखिकरण गर्न अनुसूची (१६) बमोजिमको दस्तुर लाग्नेछ।

१७. **ढुङ्गा गिट्टी बालुवाको राजश्व छुट सम्बन्धमा:-**गाउँपालिका भित्र लगाईएका ढुङ्गा गिट्टी बालुवा लगायतका प्राकृतिक श्रोतको घाटगद्दी (ठेक्का) गरी राजश्व उठाईएको अवस्थामा अदालतमा मुद्दा परि सम्झौताको शर्त बमोजिम राजश्व उठाउन सक्ने परिस्थिति नभएमा वा अन्य विपत्ती परेमा गाउँसभाबाट निर्णय गरि राजश्व छुट दिन, फिर्ता गर्न वा मिनाहा गर्न सकिनेछ।

१८. **कर छूट:-** यस ऐन बमोजिम कुनै व्यक्ति वा संस्थालाई कर छुट दिनु पर्ने भएमा कार्यापालिकाले आवश्यक निर्णय गर्न सक्नेछ।

१९. **कर तथा शुल्क संकलन सम्बन्धी कार्यविधि:-** यो ऐनमा भएको व्यवस्था अनुसार कर तथा शुल्क संकलनको लागि गाउँ कार्यापालिकाले आवश्यक कार्यविधि बनाउन सक्नेछ।

क्र.स.	मालपोत भूमी कर प्रति रोपनी	दर रेट रु.
१.	५ रोपनी सम्मको जम्मा	रु.२०।
२.	५ रोपनी देखि २५ रोपनी सम्म प्रतिरोपनी	रु.१०।
३.	२५ रोपनी भन्दा बढी प्रति रोपनी	रु.१५।

क्र.स.	मालपोत भूमी कर प्रति रोपनी		दर रेट रु.
अनुसूची २ (दफा ३ सँग सम्बन्धित)			
क्र.स.	घर बहाल कर		दर रेट रु.
१.	भाडा रकमको		१० प्रतिशत
अनुसूची ३ (दफा ४ सँग सम्बन्धित)			
वार्षिक पेशा व्यवसाय दर्ता शुल्क र नविकरण शुल्क			
क्र.स.	विवरण	दर्ता शुल्क रु.	नविकरण शुल्क रु.
१	रक्सी वियरको खुद्रा बिक्री पसल	२५००।	१५००।
२	चुरोट विडी सुतीजन्य पदार्थको खुद्रा पसल	१५००।	१०००।
३	हल्का पेय पदार्थको पसल	२०००।	१०००।
४	सुनचाँदी पसल	२०००।	१०००।
५	औषधी खुद्रा पसल (डाक्टर भएको)	२०००।	१०००।
६	औषधी खुद्रा पसल (डाक्टर नभएको)	२०००।	७००।
७	हर्वल उत्पादन तथा आयुर्वेदिक औषधी खुद्रा	१०००।	५००।
८	एग्रोभेट खुद्रा पसल	१०००।	५००।
९	स्टेशनरी तथा पुस्तक पसल	१५००।	७००।
१०	मुद्रण सामग्री खरिद बिक्री	१०००।	५००।
११	कस्मेटिक खुद्रा पसल	१०००।	५००।
१२	मोटरपार्ट सामान बिक्री ग्यारेज सहित	२०००।	१०००।
१३	मोटरपार्ट सामान बिक्री	२०००।	१०००।
१४	ग्यारेज मात्र	१०००।	५००।
१५	मोटर साईकल वर्क्सप	१०००।	५००।
१६	प्लाई तथा ग्लास हाउस पसल	५०००।	२०००।
१७	कपडा फेन्सी तथा व्याग खुद्रा पसल	२०००।	१०००।
१८	धागो, टाँक, फस्नर खुद्रा पसल	१०००।	५००।
१९	इलेक्ट्रोनिक खुद्रा पसल	१५००।	५००।
२०	अडियो, भिडियो क्यासेट पसल	१५००।	५००।
२१	विधुत सामग्री खुद्रा पसल	१५००।	५००।
२२	हार्डवेयर	१००००।	३०००।
२३	स्टील, आल्मूनियम खुद्रा पसल	२५००।	१०००।
२४	फ्लोरिड तथा फर्निशर्स खुद्रापसल	५०००।	१५००।
२५	इलेक्ट्रीक साईकल डिलर	१५००।	७००।
२६	रिकन्डिसन हाउस	३०००।	१५००।
२७	खाद्यान्न, किराना खुद्रा पसल	१५००।	५००।
२८	फलफूल, तरकारी पसल	१०००।	५००।
२९	कपडा पसल	१५००।	५००।
३०	निजी सेवा संचालन गर्ने मेडिकल अफिसर	१५००।	७००।
३१	कविराज	१५००।	५००।

क्र.स.	मालपोत भूमी कर प्रति रोपनी		दर रेट रु.
३२	इन्जिनियरिङ परामर्श सेवा फर्म	२०००।	७००।
३३	लफर्म तथा कानुन परामर्श सेवा	१५००।	५००।
३४	लेखापरीक्षण (सि.ए.)	२०००।	१०००।
३५	लेखापरीक्षण (र.ले.प)	१५००।	१०००।
३६	दन्त चिकित्सा सेवा	२५००।	१०००।
३७	अनुसन्धान/परामर्श कर्ता	१५००।	५००।
३८	कम्प्युटर एनालिस्ट तथा प्रोग्रामर	१५००।	५००।
३९	विमा एजेन्ट	२५००।	५००।
४०	पशु चिकित्सक	२५००।	५००।
४१	निर्माण व्यवसायी घ वर्गको प्रमाणपत्र	१५०००।	५०००।
४२	वाटरड्रिङ्गि उद्योग पुँजी लगानी आधारमा	३०००।	१०००।
४३	प्लाष्टिक उद्योग	२०००।	१०००।
४४	चप्पल उद्योग	२०००।	१०००।
४५	ग्रील उद्योग	१०००।	५००।
४६	साबुन उद्योग (ठूला)	१०००।	५००।
४७	जुत्ता उद्योग	१५००।	५००।
४८	जुत्ता मर्मत गर्ने	५००।	२००।
४९	पशु आहार उद्योग	२०००।	१०००।
५०	पशु आहार बिक्री केन्द्र	२०००।	१०००।
५१	कृषि फर्म तथा पशुपन्छी उद्योग	१५००।	७००।
५२	अगरबत्ती उद्योग	५००।	२००।
५३	मैनबत्ती उद्योग (लगानी आधारमा)	५००।	२००।
५४	टिकी उद्योग	५००।	२००।
५५	अचार उद्योग	५००।	२००।
५६	अन्य कुटिर उद्योग	५००।	२००।
५७	कपडा उद्योग	४०००।	१५००।
५८	गार्मेन्ट उद्योग	२५००।	१०००।
५९	ज्याकेट तथा व्याग उद्योग	२०००।	१०००।
६०	होजियारी तथा धागो उद्योग	१५००।	५००।
६१	सिरक डसना उद्योग/पसल	१०००।	५००।
६२	ढाका उद्योग	१०००।	५००।
६३	मिनरल वाटर उद्योग	२०००।	१०००।
६४	पिउने पानी सप्लायर्स	१५००।	७००।
६५	आइसवरफ उद्योग	१०००।	३००।
६६	आइस्क्रीम उद्योग	१०००।	३००।
६७	सोडा उद्योग	१०००।	२००।
६८	कांस तामा पित्तल भाडा उद्योग	२०००।	१०००।
६९	आल्मुनियम भाडा उद्योग	१०००।	५००।

क्र.स.	मालपोत भूमी कर प्रति रोपनी		दर रेट रु.
७०	प्लास्टिक भाडा उद्योग	३०००।	१५००।
७१	टिनको बाकस वाल्टी स्तोभ	१५००।	१०००।
७२	सेलरमिल	२०००।	१०००।
७३	कुटानी पेलानी मिल (हलरसमेत)	१५००।	७००।
७४	मसला चिउरामिल	१५००।	७००।
७५	कूकिज/पाउरोटी/नूडल्स उद्योग	१०००।	५००।
७६	कन्फेक्सनरी उद्योग	१०००।	७००।
७७	विस्कुट उद्योग	१५००।	७००।
७८	दालमोठ उद्योग	१०००।	५००।
७९	फलाम कृषि औजर उद्योग	१०००।	५००।
८०	कागज, प्लाष्टिक रिक्विडसन उद्योग	१०००।	५००।
८१	हाइड्रोपावर सम्बन्धी पार्ट उत्पादन	५०००।	३०००।
८२	वायोग्यास उद्योग	४०००।	१५००।
८३	सौर्य शक्ति उत्पादन उद्योग	३०००।	१०००।
८४	मर्मत सम्भार पार्ट बिक्री	२०००।	५००।
८५	समिल/प्लाइउड उद्योग	१५०००।	५०००।
८६	काठ बिक्री डिपो	२०००।	१०००।
८७	फाइबर र काठको फर्निचर उद्योग	२५००।	१०००।
८८	बेत बाँसको उद्योग ब्याम्बो शोरुम	१०००।	५००।
८९	कंक्रीटव्लक उद्योग	३०००।	१५००।
९०	सेनेटरी उद्योग तथा व्यवसाय	२०००।	१०००।
९१	गिट्टी बालुवा आदी संकलन तथा बिक्री	३०००।	१५००।
९२	क्रसर उद्योग	७५०००।	२५०००।
९३	होटल लज (पर्यटक स्तरीय)	४०००।	२०००।
९४	होटल एण्ड लज (स्थानीय)	२०००।	१०००।
९५	दोहरी साँझ	६०००।	२०००।
९६	फास्टफुट तथा क्याफे	१०००।	५००।
९७	रेष्टुरेण्ट	१०००।	५००।
९८	होटल भोजनालय स्थानीय	१५००।	७००।
९९	क्याटरिङ्ग/इभेन्ट मेनेजमेन्ट	२०००।	१०००।
१००	मिष्ठान पसल	१५००।	७००।
१०१	टेण्ट हाउस	२०००।	१०००।
१०२	अफसेट प्रेस	२५००।	१५००।
१०३	स्किन प्रिन्ट प्रेस	१०००।	५००।
१०४	टेलिफोन, मोबाइल, इन्टरनेटसेवा प्रदायक कम्पनी	५०००।	२०००।
१०५	इन्टरनेट वितरक	२०००।	१०००।
१०६	टि.भी च्यानल प्रसारण सेवा	३०००।	१५००।
१०७	केवुल च्यानल प्रसारण सेवा	५०००।	२५००।

क्र.स.	मालपोत भूमी कर प्रति रोपनी		दर रेट रु.
१०८	एफ. एम. प्रशारण सेवा	१०००।	५००।
१०९	पत्रपत्रिका प्रकाशन सेवा	१०००।	५००।
११०	वाणिज्य बैंक प्रति शाखा (कार्यालय)	५०००।	३०००।
१११	विकास बैंक प्रति शाखा (कार्यालय)	५०००।	३०००।
११२	लघुवित्त कम्पनीहरु	५०००।	३०००।
११३	विमा कम्पनीहरु	५०००।	३०००।
११४	रेमिट्यान्स तथा मनी एक्सचेन्जर	१०००।	५००।
११५	वित्तिय सहकारी संस्था	२०००।	-
११६	एम. आर.आइ .सि.टि स्क्यान अल्ट्रासाउण्ड क्लिनिक	३०००।	१५००।
११७	पोलिक्लिनिक	३०००।	१५००।
११८	प्याथोलोजी (दिसा, पिसाब, रगत जाँच)	१०००।	५००।
११९	अक्युपन्त्र फिजियोथेरापी स्वास्थ्य क्लिनिक	१५००।	७००।
१२०	एक्सरेक्लिनिक	१०००।	५००।
१२१	चशमापसल	५००।	२००।
१२२	क्याम्पस/उच्च माध्यमिक विद्यालय	२००००।	१००००।
१२३	माध्यामिक विद्यालय	१५०००।	७०००।
१२४	निम्न माध्यमिक विद्यालय	६०००।	३०००।
१२५	प्राथमिक विद्यालय/पूर्वप्राथमिक विद्यालय	४०००।	२०००।
१२६	छात्र/छात्रावास	१०००।	५००।
१२७	मन्देश्वरी तथा शिशूस्याहार केन्द्र	४०००।	२०००।
१२८	कम्प्युटर/ईलेक्ट्रानिक तालिम केन्द्र	१०००।	५००।
१२९	सवारीचालक तालिम केन्द्र	१०००।	५००।
१३०	भाषा शिक्षा इन्स्टिच्युट कोचिङ्ग सेन्टर	१०००।	५००।
१३१	पेन्टिङ्ग	१०००।	५००।
१३२	मोवाइल मर्मत पसल	५००।	२००।
१३३	रेडियो घडी मर्मत पसल	५००।	२००।
१३४	व्युटी पार्लर सेवा	५००।	२००।
१३५	सैलून २ सिटसम्म सैलून सेवा	८००।	३००।
१३६	ड्राइक्लिनिक सेवा	५००।	३००।
१३७	अन्य आर्ट व्यवसाय	५००।	२००।
१३८	पशु बधशाला	३०००।	२०००।
१३९	पशुको छाला संकलन तथा बिक्री केन्द्र	२०००।	१०००।
१४०	प्यकिड माछा मासु सप्लायर्स	१५००।	१०००।
१४१	अण्डा बिक्री पसल	१०००।	५००।
१४२	भाडा तथा किचन समाग्री पसल	१०००।	५००।
१४३	स्पोर्ट्स समाग्री बिक्री पसल	२०००।	१०००।
१४४	गिफ्ट बिक्री पसल	२०००।	१०००।
१४५	खेलौना पसल	१०००।	५००।

क्र.स.	मालपोत भूमी कर प्रति रोपनी		दर रेट रु.
१४६	फोटो फ्रेम पसल	१०००।	५००।
१४७	सिलाई मेसिन मर्मत तथा सिलाई पसल	५००।	२००।
१४८	सिलाई पसल	१०००।	५००।
१४९	बुटिक ल्याब्रटोरी	१०००।	५००।
१५०	साना उद्योग	३०००।	१५००।
१५१	डिस्टिब्युटर्स/थोक पसल	३०००।	१५००।
१५२	खुद्रा सामाग्री बिक्री पसल	२०००।	१०००।
१५३	सेवा तथा अन्य व्यवसाय	१५००।	१०००।
१५४	ट्राभल, टुर्स, ट्रेकिङ एजेन्सी	२०००।	१०००।
१५५	स्नुकर पुल हाउस	१५००।	१०००।
१५६	ग्याँस सिलिण्डर विक्री	१५००।	१०००।
१५७	रेफ्रिजरेटर वर्क सप	१५००।	१०००।

अनुसूची ४ (दफा ५ सँग सम्बन्धित)

क्र.स.	सामान	दर रु.प्रति के.जि.	
१.	जडीबुटी (सामान्य खालका)	५०।	
२.	हाड सिङ	०.५०।	
३.	छाला प्रति गोटा	२०।	

अनुसूची ५ (दफा ६ सँग सम्बन्धित)

क्र.स.	विज्ञापन कर	कर/शुल्क/दस्तुर रु.	
१.	साईनबोर्ड, ग्लोबोर्ड, स्टल आदिमा २५ वर्गफुट भन्दा माथि	८००।	
२.	साईनबोर्ड, ग्लोबोर्ड, स्टल आदिमा २५ वर्गफुट सम्म	५००।	
३.	तुल व्यानर एक हप्ताको लागि	१००।	
४.	तुल व्यानर एक हप्ता भन्दा बढि	२००।	

अनुसूची ६ (दफा ७ सँग सम्बन्धित)

क्र.स.	मनोरञ्जन कर	कर/शुल्क/दस्तुर रु.	
१.	जादु,सर्कस र खेलतमासा क्रमशःप्रति दिन	३००।	
२.	फिल्म सुटिङ प्रतिदिन	४००।	
३.	क्यानोनिङ प्रतिदिन प्रतिव्यक्ति	१००।	

अनुसूची ७ (दफा ८ सँग सम्बन्धित)

क्र.सं.	वहाल विटोरी कर	कर शुल्क/दस्तुर रु.
१.	फेन्सी/खुद्रा सामान गाडीद्वारा घुमाएर बेच्नेहरुको लागि प्रतिपटक	२००।
२.	खाद्यन्न सामान गाडीद्वारा घुमाएर बेच्नेहरुको लागि प्रतिपटक	१००।
३.	आलु/तरकारी गाडीद्वारा घुमाएर बेच्नेहरुको लागि प्रतिपटक	५०।
४.	पोका/झोलामा सामान राखी मोटर साईकल/मानिस आफैले बेच्ने प्रतिपटक	५०।

५.	नदीमा राफिटङ गर्ने पर्यटकहरूलाई प्रति व्यक्ति प्रति पटक	५०।
६.	रांगा, भैंसी, वंगुर प्रतिगोटा	२०।
७.	खसी, वोका प्रति गोटा	५।
८.	हाँस, कुखुरा र अन्य पंक्षी प्रति गोटा	५।

अनुसूची ८ (दफा ९ सँग सम्बन्धित)

क्र सं १	विवरण		कर/शुल्क/दस्तुर रु.
	सिफारिस		
१.१	नाता प्रमाणित	नेपाली	२००।
		अंग्रेजी	३००।
१.२	ट्राभल डकुमेन्ट सिफारिस		२००।
१.३	घर बाटो सिफारिस	जग्गा प्रशासन	नामसारी सिफारिस
		नामसारी सिफारिस	मुख्य मार्गको दाँया बाँया
			भित्री शाखा बाटो दाँया बाँया
			मोटर बाटोमा नपर्ने सबै
१.४	चार किल्ला प्रमाणित सिफारिस		२००।
१.५	पेन्सन कार्ड वा सो सम्बन्धी अन्य सिफारिस		३००।
१.६	हकवाला संरक्षण सम्बन्धी सिफारिस		२००।
१.७	संघ संस्था दर्ता सम्बन्धी सिफारिस (युवा क्लव, आमा समुह)		५००।
१.८	कृषक समुह दर्ता		२००।
१.९	निजी विद्यालय दर्ता र स्तर वृद्धि स्तर अनुसार	शिशु विकास केन्द्र	५००।
		आधारभूत	१०००।
		मा.वि	२०००।
		स्नातक तह र सो भन्दा माथी	५०००।
१.१०	रुख कटान सिफारिस	चाप खयर र साल प्रति रुख	५००।
		अन्य काठजन्य प्रति रुख	३००।
१.११	अंग्रेजी रुपान्तरण		४००।
१.१२	वंशजको नागरिकता सम्बन्धी सिफारीस		१००।
१.१३	अंगिकृत नागरिकता सम्बन्धी सिफारिस		५००।
१.१४	नाम छुटको सिफारिस		२००।
१.१५	सनाखतको सिफारिस		२००।
१.१६	जन्म, विवाह, मृत्यु सम्बन्धी सिफारिस		२००।
१.१७	अविवाहित प्रमाणित	नेपाली	५००।
		अंग्रेजीमा	७००।
१.१८	स्थाई वसोवास सम्बन्धी सिफारिस		२००।
१.१९	नाम, थर जन्म मिति संशोधन सिफारिस		२००।
१.२०	सर्जमिन मुचुल्का शुल्क		३००।
१.२१	अमिन शुल्क प्रतिदिन		३५००।
१.२२	विद्युत जडान सम्बन्धी सिफारिस	सामान्य	५००।
		श्रिफेज	२०००।
१.२३	टेलिफोन जडान सम्बन्धी सिफारिस		५००।

१.२४	नक्सापास	नक्सापास संशोधन	२०००।
		नक्सापास म्याद थप	२०००।
		नक्सापास नामसारी	१०००।
१.२५	चारित्रिक सिफारिस		५००।
१.२६	कन्सुलर प्रमाणीत		३००।
१.२७	विद्युत टेलिफोन खानेपानी सम्बन्धी नामसारी सिफारिस		५००।
१.२८	उद्योग दर्ता सिफारिस	ठुलो	२०००।
		सानो	१०००।
१.२९	व्यवसाय दर्ता सिफारिस	ठुलो	१०००।
		सानो	५००।
१.३०	छात्रवृत्ति सम्बन्धी सिफारिस		२००।
१.३१	निशुल्क उपचार सिफारिस		निशुल्क
१.३२	डोजर सञ्चालन अनुमति सिफारिस	व्याकलोडर प्रतिदिन	१०००।
		एक्साभेटर/ब्रेकर प्रतिदिन	१५००।
१.३३	उर्जा तथा जलविद्युत कम्पनी सम्बन्धी सिफारिस दस्तुर		१००००।
२	सेवा शुल्क		कर/शुल्क/दस्तुर रु.
२.१	निवेदन फारम तथा अनुसूची फारम प्रतिपाना		१०।
२.२	व्यक्तिगत घटना दर्ता जरिवाना ३५ दिन कटेका		२००।
२.३	व्यक्तिगत घटना दर्ता प्रतिलिपि		५००।
२.४	पति पत्नीको सम्बन्ध विच्छेद निवेदन दर्ता दस्तुर		२००।
२.५	निवेदन दर्ता शुल्क न्यायिक समिति		१००।
२.६	भवन निर्माण दरखास्त फारम		५००।
२.७	परीक्षा सम्बन्धी दरखास्त फारम शुल्क		५०।
२.८	परीक्षा दस्तुर	सहायक स्तर	७००।
		अधिकृत स्तर	१०००।
		प्रत्येक समावेशीको लागी थप रु	२००।
२.९	निवेदन नक्कल प्रतिपाना	कार्यालयले सार्दा	५।
२.१०	घर पालुवा कुकुर दर्ता र नविकरण दस्तुर		३०।
२.११	भरुवा बन्दुक नविकरण	जिल्लाभर	१००।
		राज्यभर	२००।
२.१२	घर निर्माण नक्साको नक्कल दस्तुर	एक तला	१५।
		सो भन्दा माथी प्रति तला थप	५।
२.१३	मिलापत्र दस्तुर	प्रति पक्ष	३००।
२.१४	सम्पत्ति मुल्याङ्कन सेवा शुल्क	प्रतिहजार	१।
२.१५	अस्थायी क्रसर सञ्चालन अनुमति		४००००।
२.१६	अन्य प्रशासनिक सेवा शुल्क		
२.१७	बोलपत्र फारम तथा दरभाउ पत्र दस्तुर		
२.१८	निवेदन दस्तुर		नियमानुसार
२.१९	व्यवसायिक प्रमाण पत्र जारी तथा नविकरण शुल्क		
३	आय स्रोत प्रमाणित		कर/शुल्क/दस्तुर रु.
३.१	रु १० लाख सम्म		१०००।
३.२	रु २० लाख सम्म		१५००।
३.३	रु ३० लाख सम्म		२०००।
३.४	रु ४० लाख सम्म		३०००।
३.५	रु ५० लाख सम्म		५०००।
३.६	रु ५० लाखभन्दा वढी प्रत्येक १० लाखमा		२००।का दरले थप

अनुसूची ९ (दफा १० सँग सम्बन्धित)

घर नक्सा पास दस्तुर

क्र.सं.	भौतिक संरचनाको विवरण	करको दर प्रति व. फि. ने रु मा	
		नक्सा क्षेत्र	
१	आर.सी.सी.फ्रेम स्ट्रकचर	पूर्ण भुमिगत तला	५।
		अर्ध भुमिगत तला	६।
		जमिन तला	८।
		पहिलो तला	१०।
		दोस्रो तला	१२।
		तेस्रो तला	१५।
		चौथो तला	२०।
		पाचौ तला वा सो भन्दा भन्दा माथी	२५।
२	जोडाईमा ईटा वा ढुङ्गाको गारो (न्युनतम २३ से. मी. मोटाई) आर. सी. सी. जस्ता पाता छाना	४।	
३	माटोको जोडाईमा ईटा वा ढुङ्गाको प्रमाण दिने	एक मुष्ट रु १०००।	

अनुसूची १० (दफा ११ सँग सम्बन्धित)

क्र.सं.	निकासी कर	कर/शुल्क/दस्तुर रु.
१.	स्पेशल कटिङ्ग ढङ्गा प्रति गोटा	१।
२.	लोकल ढुङ्गा प्रति घनमिटर	५०।
३.	वालुवा प्रति घनमिटर	५०।
४.	गिट्टी/चोकर प्रति घनमिटर	५०।

अनुसूची ११ (दफा १२ सँग सम्बन्धित)

क्र.सं.	घरधूरी कर	कर/शुल्क/दस्तुर रु.
१	कच्ची घर	५०।
२	पक्की घर	२००।

अनुसूची १२ (दफा १३ सँग सम्बन्धित)

माछापुच्छ्रे गा.पा. वडा नं १ माछापुच्छ्रे			
क्र सं	साविक माछापुच्छ्रे गा.वि.स	ईकाई	रकम
क.	लाहाचोक हुँदै माछापुच्छ्रे जाने ग्रामिण सडक दायँबायाँको जग्गा	प्रतिरोपनी	७५००००।
ख.	अन्य मोटेरेवल बाटो दायँबायाँको जग्गा	प्रतिरोपनी	२२००००।
ग.	खेत तर्फ	प्रतिरोपनी	१५००००।
घ.	पाखो तर्फ	प्रतिरोपनी	२५०००।
माछापुच्छ्रे गा.पा. वडा नं २ सार्दिखोला			
क्र सं	साविक सार्दिखोला गा. वि. स.	ईकाई	रकम
क.	लामाचौर माछापुच्छ्रे पक्की सडक हेल्थपोस्ट सम्म दायँबायाँको जग्गा	प्रतिरोपनी	८०००००।
ख.	अन्य सहायक मोटेरेवल बाटो दायँबायाँको जग्गा	प्रतिरोपनी	५५००००।
ग.	खेत तर्फ	प्रतिरोपनी	१५००००।
घ.	पाखो तर्फ	प्रतिरोपनी	८००००।

माछापुच्छ्रे गा.पा. वडा नं ३ घाचोक			
क्र.सं.	साविक घाचोक गा. वि. स.	ईकाई	रकम
क.	हेमजा मिलनचोक देखी लाहाचोक घाचोक शुक्ला गण्डकी मा.वि.भुजेल थर हुँदै माछापुच्छ्रे जाने मुलबाटोको दायँबायाँको जग्गा	प्रतिरोपनी	८०००००।
ख.	अन्य सहायक मोटरवल बाटो दायँबायाँको जग्गा	प्रतिरोपनी	६०००००।
ग.	खेत तर्फ	प्रतिरोपनी	२०००००।
घ.	पाखो तर्फ	प्रतिरोपनी	१०००००।
माछापुच्छ्रे गा.पा. वडा नं ४ लाहाचोक			
क्र.सं.	साविक लाहाचोक गा. वि. स.	ईकाई	रकम
क.	लाहाचोक हुँदै माछापुच्छ्रे जाने मुल बाटोको दायँबायाँको जग्गा	प्रतिरोपनी	१५०००००।
ख.	जोगीचौर वानेटापुरा दायँबायाँको जग्गा	प्रतिरोपनी	१५०००००।
ग.	अन्य सहायक मोटरेवल बाटो दायँबायाँको जग्गा	प्रतिरोपनी	१००००००।
घ.	खेत तर्फ	प्रतिरोपनी	५०००००।
ङ.	पाखो तर्फ	प्रतिरोपनी	२०००००।
च.	मुल गुरु बाटो समीवगर जाने बाटोको दायँबायाँको जग्गा	प्रतिरोपनी	१५०००००।
माछापुच्छ्रे वडा नं ५ रिभान			
क्र.सं.	साविक रिभान गा.वि.स	ईकाई	रकम
क.	लाहाचोक रिभान ग्रामिण सडक दायँबायाँको जग्गा	प्रतिरोपनी	४,५००००।
ख.	मर्दिपुल रिभान हिलेवगर सडक दायँबायाँको जग्गा	प्रतिरोपनी	४,५००००।
ग.	अन्य शाखा बाटो दायँबायाँको जग्गा	प्रतिरोपनी	२,०००००।
घ.	खेततर्फ	प्रतिरोपनी	१,५०,०००।
ङ.	पाखोतर्फ	प्रतिरोपनी	६०,०००।
माछापुच्छ्रे वडा नं ६ धिताल			
क्र.सं.	साविक धिताल गा.वि.स	ईकाई	रकम
क.	हेमजा-अस्ताम धम्पुस ग्रामिण सडक दायँबायाँको जग्गा	प्रतिरोपनी	६,०००००।
ख.	गैरीगाउँ-धिताल सडक दायँबायाँको जग्गा	प्रतिरोपनी	५,०००००।
ग.	अन्य सहायक मोटरबाटो दायँबायाँको जग्गा	प्रतिरोपनी	३,०००००।
घ.	खेततर्फ	प्रतिरोपनी	१,५०,०००।
ङ.	पाखोतर्फ	प्रतिरोपनी	१,५०,०००।
माछापुच्छ्रे वडा नं ७ धम्पुस			
क्र.सं.	साविक धम्पुस गा.वि.स	ईकाई	रकम
क.	घट्टेखोला- धम्पुस ग्रामिण सडक दायँबायाँको जग्गा	प्रतिरोपनी	७,०००००।
ख.	देउराली-खानीगाउँ सडक दायँबायाँको जग्गा	प्रतिरोपनी	५,०००००।
ग.	धम्पुस-छापा-देउराली सडक दायँबायाँको जग्गा	प्रतिरोपनी	७,०००००।
घ.	अन्य सहायक मोटरबाटो दायँबायाँको जग्गा	प्रतिरोपनी	३,५०,०००।
ङ.	खेततर्फ	प्रतिरोपनी	१,३०,०००।
च.	पाखोतर्फ	प्रतिरोपनी	७०,०००।

माछापुच्छ्रे वडा नं ८ ल्वाङघलेल

क्र.स.	साविक ल्वाङघलेल गा.वि.स	ईकाई	रकम
क.	धिताल भिडावारी लुम्रे सैदिघट्ट ग्रामिण सडक दायँबायाँको जग्गा	प्रतिरोपनी	८,०००००।
ख.	अन्य सहायक मोटरबाटो दायँबायाँको जग्गा	प्रतिरोपनी	३,०००००।
ग.	खेततर्फ	प्रतिरोपनी	१,३०,०००।
घ.	पाखोतर्फ	प्रतिरोपनी	६०,०००।

माछापुच्छ्रे वडा नं ९ घलेल

क्र.स.	साविक ल्वाङघलेल गा.वि.स	ईकाई	रकम
क.	लुम्रे घलेल कालीमाटि नागि सिदिङ हिले वगर,सोदिखोला दायँबायाँको जग्गा	प्रतिरोपनी	६,०००००।
ख.	अन्य सहायक बाटो दायँबायाँको जग्गा	प्रतिरोपनी	३,०००००।
ग.	खेततर्फ	प्रतिरोपनी	१,५०,०००।
घ.	पाखोतर्फ	प्रतिरोपनी	५०,०००।

सम्पती करको दर:

क्र.स.	कर योग्य सम्पतीको मुल्य रु	बार्षिक कर दर
१.	पाँच लाख सम्मको मुल्याङ्कनमा	एकमुष्ट रु ५०।
२.	पाँच लाख देखि पचास लाख रुपैयाँसम्म	प्रति लाख रु.१०।
३.	एकाउन्न लाख देखि एक करोड रुपैयाँसम्म	प्रति लाख रु.२०।
४.	एक करोड एक लाख रुपैयाँ देखि दुई करोड रुपैयाँसम्म	प्रति लाख रु.२५।
५.	दुई करोड एक लाख रुपैयाँ देखि तीन करोड रुपैयाँसम्म	प्रति लाख रु.३०।
६.	तीन करोड एक लाख रुपैयाँ देखि पाँच करोड रुपैयाँसम्म	प्रति लाख रु.४५।
७.	पाँच करोड एक लाख रुपैयाँ देखि माथि सम्म	प्रति लाख रु.५०।

अनुसूची १३ (दफा १४ को उपदफा १ सँग सम्बन्धित)

क्र.स.	प्राकृतिक स्रोत साधन उपयोग कर	कर/शुल्क/दस्तुर
१.	गिट्टी, बालुवा, ग्राभेल	प्रति घन मिटर १५०।
२.	कटिङ ढुङ्गा (घरको भित्तामा टास्ने)	प्रति ट्रक ५००।
		प्रति ट्याक्टर ३००।
३.	छपनी सादा ढुङ्गा	प्रति ट्रक ३००।
		प्रति ट्याक्टर २००।
४.	कालो माटो र रातो माटो	प्रति ट्रक २००।
		प्रति ट्याक्टर १००।

अनुसूची १४ (दफा १४ को उपदफा २ सँग सम्बन्धित)

१.	प्राकृतिक स्रोत साधनको विवरण	प्राकृतिक स्रोत साधनको दर रेट
1.1	ढुङ्गा गिट्टी बालुवा प्रति घ.मि.	१७५।
1.2	ग्रावेल/पुरुवा प्रति घ.मि.	८०।
1.3	माटो प्रति घ.मि.	२०।
1.4	चट्टान स्टेल प्रति घ.मि.	२५०।
२.	ईजाजत पत्र निवेदन दस्तुर	५००।
३.	धरौटी रकम	जग्गा धनिले उत्खनन् गर्दा निस्कने कुल खानीजन्य पदार्थ यकिन गरि माथि उल्लेखित दरमा १० प्रतिशतले हुन आउने रकम

अनुसूची १५ (दफा १५ सँग सम्बन्धित)

क्र.स.	नियम विपरीत नदिजन्य प्राकृतिक श्रोत साधनको चोरी निकासी गरे बापत लाग्ने दण्ड तथा जरिवाना दस्तुर	दस्तुर
१.	ट्याक्टर	प्रथम पटक १०००।
२.	मिनि टिप्पर	प्रथम पटक १२००।
३.	ट्रक/टिप्पर	प्रथम पटक १४००।
४.	सबै किसिमका मालवाहाक साधान	दोस्रो पटक देखि १५००। सहित सामान जफत

अनुसूची १६ (दफा १६ सँग सम्बन्धित)

घर नक्शा पास दस्तुर			
क्र.स.	भौतिक संरचनाको विवरण	करको दर प्रति व.फि.ने.रु.मा	
१	पक्की घर	पूर्ण भूमिगत तला	२।
		अर्ध भूमिगत तला	३।
		जमिन तला	३।
		पहिलो तला	४।
		दोस्रो तला	५।
		तेस्रो तला	६।
घर अभिलेखिकरण दस्तुर			
क्र.स.	भौतिक संरचनाको विवरण	शुल्क	
१	घरको प्रकार	कच्ची ढुङ्गा माटोको घर	३००।
		व्लकको गारो भएको घर	५००।
		पक्की आर.सि.सि.घर	१०००।

खण्ड - ६

आ.व. २०७८।०७९ को
संचित कोषबाट हुने
आय/व्यय अनुमान

माछापुच्छ्रे गाउँपालिका
गाउँ कार्यपालिकाको कार्यालय, कास्की
कार्यालयको कोड: ८०४३१५०२३००

अनुसूची १

आय तथा व्ययको प्रक्षेपण

रु. हजारमा

शीर्षक	आ.व. २०७६/७७ को यथार्थ	आ.व. २०७७/७८ को संशोधित अनुमान	आ.व. २०७८/७९ को अनुमान
आय	४६,०३,५८	५७,७७,६९	५१,७५,१०
राजस्व	१०,४१,९३	१२,२९,०२	११,५८,९८
आन्तरिक श्रोत	४,२७,२६	३,२६,२०	७३,२०
११३१३ एकीकृत सम्पत्ती कर	७,४०	७,५०	२,००
११३१४ भूमिकर/मालपोत		७,५०	८,००
११३२१ घरवहाल कर	२,११	१,५०	२,५०
११४५२ पुर्वाधार सेवाको उपयोगमा लामे कर	२,६७,५४	२,५०,००	०
११६२१ व्यवसाय बाहेक अन्यले भुक्तानी गर्ने	१,८१		
१३४११ अन्य संस्थागत आन्तरिक अनुदान	४१,९५		
१४२१९ अन्य सेवा शुल्क तथा बिक्री	३,२८	१,००	३,००
१४२२९ अन्य प्रशासनिक सेवा शुल्क		०	५०
१४२४२ नक्सापास दस्तुर	५,१६	११,००	१५,००
१४२४३ सिफारिश दस्तुर	१७,७५	१५,००	१८,००
१४२४४ व्यक्तिगत घटना दर्ता दस्तुर	९८	७०	७०
१४२५३ व्यावसाय रजिष्ट्रेशन दस्तुर	९,१३	५,००	५,००
१४३१२ प्रशासनिक दण्ड, जरिवाना र जफत		०	५०
राजस्व बाँडफाँडबाट प्राप्त रकम	६,१४,६६	९,०२,८२	१०,८५,७८
११३१५ घरजग्गा रजिष्ट्रेशन दस्तुर		०	५५,००
११४११ बाँडफाँड भई प्राप्त हुने मूल्य अभिवृद्धि कर	४,६१,०३	८,६८,८४	४,३७,४८
११४२१ बाँडफाँड भई प्राप्त हुने अन्तःशुल्क	१,२६,६१	०	४,३७,४८
११४५६ बाँडफाँडबाट प्राप्त हुने सवारी साधन कर	२७,०२	३३,९८	५५,८२
१४१५७ बाँडफाँड भई प्राप्त दहतर बहतरको विक्रिबाट प्राप्त हुने आय		०	१,००,००
अन्य आय	७०,०९	२७,००	१८,००
१४५२९ अन्य राजस्व	७०,०९	२७,००	१८,००
अन्तर सरकारी वित्तीय हस्तान्तरण	३५,५३,७२	४५,४८,६७	४०,१६,१२
संघीय सरकार	३३,३४,२९	४२,४७,००	३८,०३,००
१३३११ समानिकरण अनुदान	९,३१,००	९,४०,००	१०,०७,००
१३३१२ शसर्त अनुदान चालु	२१,१८,४९	२६,५३,१५	२४,११,००
१३३१३ शसर्त अनुदान पुँजीगत		०	८६,००
१३३१४ विशेष अनुदान चालु	१,५०,००	१,३३,००	०
१३३१५ विशेष अनुदान पुँजीगत		०	१,६२,००
१३३१६ समपुरक अनुदान चालु	१,३२,००	५,१७,२४	०
१३३१७ समपुरक अनुदान पुँजीगत		०	१,३७,००
१३३१८ अन्य अनुदान चालु	२,७९	३,६०	०
प्रदेश सरकार	२,१९,४३	३,०१,६७	२,१३,१२

१३३११ समानिकरण अनुदान	१,१९,४३	१,२१,६७	१,१३,१२
१३३१२ शसर्त अनुदान चालु		३०,००	०
१३३१६ समपुरक अनुदान चालु	१,००,००	१,५०,००	१,००,००
बैदेशिक			
जनसहभागिता	७,९३		
वित्तीय व्यवस्था (प्राप्ति)			
व्यय	३७,५४,४७	७५,०२,२७	६१,७८,०४
चालु	२६,००,९३	३५,२७,२३	३८,७६,४८
२११११ पारिश्रमिक कर्मचारी	१६,८५,५०	१८,५५,९६	१८,३१,४७
२११२१ पोशाक	६०,९५	३९,७०	६५,३०
२११२३ औषधीउपचार खर्च	०	६	०
२११३२ महंगी भत्ता	८१,९०	९०,५६	९१,७६
२११३३ फिल्ड भत्ता	०	५५	५८
२११३४ कर्मचारीको बैठक भत्ता	५,२७	५,८०	७,००
२११३५ कर्मचारी प्रोत्साहन तथा पुरस्कार	०	०	१,२७
२११३९ अन्य भत्ता	२,५६	९,६३	९,२१
२११४१ पदाधिकारी बैठक भत्ता	०	२०,००	३९,८०
२११४२ पदाधिकारीअन्य सुबिधा	५,००	९८,००	१,१५,००
२१२१२ कर्मचारीको योगदानमा आधारित निवृत्तभरण तथा उपदान कोष खर्च	०	०	१०,००
२१२१४ कर्मचारी कल्याण कोष	०	२,००	२,००
२१२१९ अन्य सामाजिक सुरक्षा खर्च	०	५१,९२	०
२२१११ पानी तथा बिजुली	२,९२	४,८२	४,९४
२२११२ संचार महसुल	५,७५	८,५५	८,२६
२२२१२ इन्धन (कार्यालय प्रयोजन)	७,५७	२०,३०	२१,०१
२२२१३ सवारी साधन मर्मत खर्च	८,४४	१७,००	१५,००
२२२१४ बिमा तथा नवीकरण खर्च	२,२१	८,००	८,००
२२२२१ मेशिनरी तथा औजार मर्मत सम्भार तथा सञ्चालन खर्च	१,५५	८,८२	७,८०
२२२३१ निर्मित सार्वजनिक सम्पत्तिको मर्मत सम्भार खर्च	५,९८	५,००	१८,५०
२२३११ मसलन्द तथा कार्यालय सामग्री	४५,६३	५५,९९	३७,५६
२२३१२ पशुपंक्षीहरूको आहार	०	४,५०	४,००
२२३१३ पुस्तक तथा सामग्री खर्च	०	१५,२१	२९,०९
२२३१४ इन्धन - अन्य प्रयोजन	३०	१,६०	१,५४
२२३१५ पत्रपत्रिका, छपाई तथा सूचना प्रकाशन खर्च	१३,४४	२५,१०	२१,९०
२२३१९ अन्य कार्यालय संचालन खर्च	४	६,४०	२,००
२२४११ सेवा र परामर्श खर्च	४१,३१	२८,८६	२५,४६
२२४१२ सूचना प्रणाली तथा सफ्टवेयर संचालन खर्च	७,४०	२५,००	५,००
२२४१३ करार सेवा शुल्क	८०,१५	१,६९,०६	५,२९,७३
२२५११ कर्मचारी तालिम खर्च	०	६,००	२,००
२२५१२ सीप विकास तथा जनचेतना तालिम तथा गोष्ठी सम्बन्धी खर्च	५,६८	४९,००	१०,५०
२२५२२ कार्यक्रम खर्च	३,०२,४५	४,७८,७६	३,१६,४९
२२५२९ विविध कार्यक्रम खर्च	२२,७३	४,००	७०,५३

२२६११ अनुगमन, मूल्यांकन खर्च	१५,१२	२४,७६	३४,८२
२२६१२ भ्रमण खर्च	५५	६,५६	११,००
२२६१९ अन्य भ्रमण खर्च	०	२,००	०
२२७११ विविध खर्च	२४,१६	४०,२०	१,३७,९३
२२७२१ सभा सञ्चालन खर्च	३,२३	५,००	१०,००
२५३११ शैक्षिक संस्थाहरूलाई सहायता	१,२६,८४	१,१९,७२	१८,४८
२५३१२ स्वास्थ्य संस्थाहरूलाई सहायता	०	१४,३०	५,००
२५३१५ अन्य संस्था सहायता	२,००	२,००	०
२६४१२ सरकारीनिकाय, समिति, प्रतिष्ठान एवं बोर्डहरूलाई सशर्त चालु अनुदान	०	०	९६,६०
२६४१३ अन्य संस्थालाई सःशर्त चालु अनुदान	०	०	२५,६४
२७१११ सामाजिक सुरक्षा	०	०	३,००
२७२११ छात्रवृत्ति	८,८६	९,४१	१३,७१
२७२१२ उद्धार, राहत तथा पुनर्स्थापना खर्च	०	१,५३,००	९९
२७२१३ औषधीखरिद खर्च	२१,६३	२०,५०	३७,७५
२७२१९ अन्य सामाजिक सहायता	०	३,४०	२,००
२८१४२ घरभाडा	१,४५	१,००	३,९०
२८१४३ सवारी साधन तथा मेशिनर औजार भाडा	२,१९	९,००	१५,४०
२८१४९ अन्य भाडा	०	२२	१,००
२८२११ राजस्व फिर्ता	०	०	१,३३,००
२८२१९ अन्य फिर्ता	०	०	१३,५२
पूँजीगत	११,५३,५४	३९,७५,०३	२३,०१,५६
३११११ आवासीय भवन निर्माण/खरिद	०	०	४५,००
३१११२ गैर आवासीय भवन निर्माण/खरिद	९४,९१	७,८९,८६	१,८८,४९
३१११३ निर्मित भवनको संरचनात्मक सुधार खर्च	०	०	२६,००
३११२१ सवारी साधन	४,७४	५,५०	०
३११२२ मेशिनरी तथा औजार	१०,०८	५८,६०	२७,१०
३११२३ फर्निचर तथा फिक्चर्स	७,११	१२,७५	६,६०
३११३१ पशुधन तथा बागवानी विकास खर्च	१३,००	४३,००	४६,९४
३११३२ अनुसन्धान तथा विकास सम्बन्धी खर्च	०	३,००	०
३११५१ सडक तथा पूल निर्माण	५,९९,३१	२१,०२,१४	११,४८,०४
३११५३ विद्युत संरचना निर्माण	४,८८	१२,००	१५,८०
३११५४ तटबन्ध तथा बाँधनिर्माण	१८,००	४४,५०	८१,६२
३११५५ सिंचाई संरचना निर्माण	१,२६,२६	१,०४,००	७८,५०
३११५६ खानेपानी संरचना निर्माण	४६,७६	४,४०,९५	३,४६,५६
३११५७ वन तथा वातावरण संरक्षण	१,००	४,००	०
३११५८ सरसफाई संरचना निर्माण	२०,००	२१,५०	०
३११५९ अन्य सार्वजनिक निर्माण	१,८७,६८	३,३०,२१	१,३६,८९
३११६१ निर्मित भवनको संरचनात्मक सुधार खर्च	३,५०	३,००	१,५१,००
३११७१ पूँजीगत सुधार खर्च सार्वजनिक निर्माण	१६,२८	०	३,००
बजेट बचत (+)/न्यून	८,४९,१०	(१७,२४,५७)	(१०,०२,९४)
गत वर्षको नगद मौज्दात	१०,०६,०३	१७,२४,५७	१०,०२,९४

माछापुच्छ्रे गाउँपालिका
गाउँ कार्यपालिकाको कार्यालय, कास्की
कार्यालयको कोड: ८०४३१५०२३००

अनुसूची २

राजस्व तथा अनुदान प्राप्तिको अनुमान ०७८/७९

रु. हजारमा

शीर्षक	आ.व. २०७६/७७ को यथार्थ	आ.व. २०७७/७८ को संशोधित अनुमान	आ.व. २०७८/७९ को अनुमान
आय	५६,०९,६१	७५,०२,२७	६१,७८,०४
राजस्व	२०,४७,९६	२९,५३,५९	२१,६१,९२
आन्तरिक श्रोत	१४,३३,२९	२०,५०,७७	१०,७६,१४
११३१३ एकीकृत सम्पत्ती कर	७,४०	७,५०	२,००
११३१४ भुमिकर/मालपोत		७,५०	८,००
११३२१ घरवहाल कर	२,११	१,५०	२,५०
११४५२ पुर्वाधार सेवाको उपयोगमा लाग्ने कर	२,६७,५४	२,५०,००	०
११६२१ व्यवसाय बाहेक अन्यले भुक्तानी गर्ने	१,८१		
१३४११ अन्य संस्थागत आन्तरिक अनुदान	४१,९५		
१४२१९ अन्य सेवा शुल्क तथा बिक्री	३,२८	१,००	३,००
१४२२९ अन्य प्रशासनिक सेवा शुल्क		०	५०
१४२४२ नक्सापास दस्तुर	५,१६	११,००	१५,००
१४२४३ सिफारिश दस्तुर	१७,७५	१५,००	१८,००
१४२४४ व्यक्तिगत घटना दर्ता दस्तुर	९८	७०	७०
१४२५३ व्यावसाय रजिष्ट्रेशन दस्तुर	९,१३	५,००	५,००
१४३१२ प्रशासनिक दण्ड, जरिवाना र जफत		०	५०
३२१२२ बैंक मौज्दात	१०,०६,०३	१७,२४,५७	१०,०२,९४
राजस्व बाँडफाँडबाट प्राप्त रकम	६,१४,६६	९,०२,८२	१०,८५,७८
११३१५ घरजग्गा रजिष्ट्रेशन दस्तुर		०	५५,००
११४११ बाँडफाँड भई प्राप्त हुने मूल्य अभिवृद्धि कर	४,६१,०३	८,६८,८४	४,३७,४८
११४२१ बाँडफाँड भई प्राप्त हुने अन्तःशुल्क	१,२६,६१	०	४,३७,४८
११४५६ बाँडफाँटबाट प्राप्त हुने सवारी साधन कर	२७,०२	३३,९८	५५,८२
१४१५७ बाँडफाँड भई प्राप्त दहतर बहतरको विक्रीबाट प्राप्त हुने आय		०	१,००,००
अन्य आय	७०,०९	२७,००	१८,००
१४५२९ अन्य राजस्व	७०,०९	२७,००	१८,००
अन्तर सरकारी वित्तीय हस्तान्तरण	३५,५३,७२	४५,४८,६७	४०,१६,१२
संघीय सरकार	३३,३४,२९	४२,४७,००	३८,०३,००
१३३११ समानिकरण अनुदान	९,३१,००	९,४०,००	१०,०७,००

१३३१२ शसर्त अनुदान चालु	२१,१८,४९	२६,५३,१५	२४,११,००
१३३१३ शसर्त अनुदान पुँजीगत		०	८६,००
१३३१४ विशेष अनुदान चालु	१,५०,००	१,३३,००	०
१३३१५ विशेष अनुदान पुँजीगत		०	१,६२,००
१३३१६ समपुरक अनुदान चालु	१,३२,००	५,१७,२४	०
१३३१७ समपुरक अनुदान पुँजीगत		०	१,३७,००
१३३१८ अन्य अनुदान चालु	२,७९	३,६०	०
प्रदेश सरकार	२,१९,४३	३,०१,६७	२,१३,१२
१३३११ समानिकरण अनुदान	१,१९,४३	१,२१,६७	१,१३,१२
१३३१२ शसर्त अनुदान चालु		३०,००	०
१३३१६ समपुरक अनुदान चालु	१,००,००	१,५०,००	१,००,००
बैदेशिक			
जनसहभागिता	७,९३		

अनुसूची ३

माझापुच्छे गाउँपालिका
गाउँ कार्यपालिकाको कार्यालय, कास्की
कार्यालयको कोड: ८०४३१५०२३००
आ.व. २०७८/०७८ को खर्चको अनुमान

रु. हजारमा

शीर्षक	आ.व. २०७६/७७ को यथार्थ	आ.व. २०७७/७८ को संशोधित अनुमान	आ.व. २०७८/७९ को अनुमान	स्रोत आन्तरिक स्रोत	अन्तर सरकारी वित्तीय हस्तान्तरण			ऋण	जनसहभागिता	बैदेशिक
					नेपाल सरकार	प्रदेश सरकार	स्थानीय तह			
व्यय	३७,५४,४७,९३८	७५,०२,२७,०९९.८९	६९,७८,०४,४२३.५२	२९,६९,९२,४२३.५२	३८,०३,००,०००	२,९३,९२,०००	०	०	०	
चालु	२६,००,९३,९०८	३५,२७,२३,७८५	३८,७६,४८,०४३.९६	९९,८२,५७,०४३.९६	२६,९३,९९,०००	०	०	०	०	
२०००० खर्च	२६,००,९३,९०८	३५,२७,२३,७८५	३८,७६,४८,०४३.९६	९९,८२,५७,०४३.९६	२६,९३,९९,०००	०	०	०	०	
पूँजीगत	९९,५३,५४,८३०	३९,७५,०३,३१४.८९	२३,०९,५६,३८०.३६	९,७९,३५,३८०.३६	९९,०९,०९,०००	२,९३,९२,०००	०	०	०	
३०००० सम्पत्ती तथा दायित्व	९९,५३,५४,८३०	३९,७५,०३,३१४.८९	२३,०९,५६,३८०.३६	९,७९,३५,३८०.३६	९९,०९,०९,०००	२,९३,९२,०००	०	०	०	

माछापुच्छ्रे गाउँपालिका
गाउँ कार्यपालिकाको कार्यालय, कास्की
कार्यालयको कोड: ८०४३९५०२३००

अनुसूची ५

क्षेत्रगत खर्चको प्रक्षेपण २०७८/०७९

रु. हजारमा

सि. नं.	संकेत	शीर्षक	विनियोजन	स्रोत				ऋण	जनसहभागिता	बैदेशिक
				आन्तरिक श्रोत	अन्तर सरकारी वित्तीय हस्तान्तरण					
					नेपाल सरकार	प्रदेश सरकार	स्थानीय तह			
१	२	आर्थिक विकास	३,७८,४८	२२,६६	३,५५,८२	०	०	०	०	०
१	२०१	कृषि	१,१२,८१	२,५१	१,१०,३०	०	०	०	०	०
२	२०२	उद्योग	३९,५०	०	३९,५०	०	०	०	०	०
३	२०३	पर्यटन	७९,९७	१०,६५	६९,३२	०	०	०	०	०
४	२०४	सहकारी	१,००	१,००	०	०	०	०	०	०
५	२०६	जलश्रोत तथा सिंचाई	८४,००	५,५०	७८,५०	०	०	०	०	०
६	२०८	पशुपन्छी विकास	५६,११	०	५६,११	०	०	०	०	०
७	२०९	भूमि व्यवस्था	५,०८	३,००	२,०८	०	०	०	०	०
२	७	सामाजिक विकास	२५,८१,१५	१,९९,७२	२३,८१,४३	०	०	०	०	०
१	७०२	सामाजिक सुरक्षा तथा संरक्षण	९६,५०	०	९६,५०	०	०	०	०	०
२	७०३	युवा तथा खेलकुद	७८,०९	९,५९	६८,५०	०	०	०	०	०
३	७०४	खानेपानी तथा सरसफाई	३,४८,८७	१,५६,८७	१,९२,००	०	०	०	०	०
४	७०५	भाषा तथा संस्कृति	२७,८२	१,६४	२६,१८	०	०	०	०	०
५	७०६	शिक्षा	१८,४३,२५	२१,५०	१८,२१,७५	०	०	०	०	०
६	७०७	स्वास्थ्य	१,४३,११	१०,११	१,३३,००	०	०	०	०	०
७	७०८	लैंगिक समानता तथा सामाजिक समावेशीकरण	४३,५०	०	४३,५०	०	०	०	०	०
३	३	पूर्वाधार विकास	१५,९९,९४	७,३४,६२	६,५२,२०	२,१३,१२	०	०	०	०
१	३०१	यातयात पूर्वाधार	११,६३,६४	५,४५,६२	४,०४,९०	२,१३,१२	०	०	०	०
२	३०२	भवन, आवास तथा सहरा विकास	४,१५,४९	१,८५,९९	२,२९,५०	०	०	०	०	०
३	३०३	उर्जा	१७,८०	३,००	१४,८०	०	०	०	०	०
४	३०६	पुननिर्माण	३,००	०	३,००	०	०	०	०	०
४	४	सुशासन तथा अन्तरसम्बन्धित क्षेत्र	१,४१,५८	८५,५८	५५,९९	०	०	०	०	०
१	४०३	प्रशासकीय सुशासन	५,००	५,००	०	०	०	०	०	०
२	४०५	कानून तथा न्याय	५,५०	५०	५,००	०	०	०	०	०
३	४१०	गरिबी निवारण	२३,००	०	२३,००	०	०	०	०	०
४	४१४	तथ्यांक प्रणाली	२१,००	०	२१,००	०	०	०	०	०

५	४१५	वातावरण तथा जलवायु	४,९६	४,९६	०	०	०	०	०	०
६	४१६	मानव संसाधन विकास	२,००	२,००	०	०	०	०	०	०
७	४१७	विपद व्यवस्थापन	८०,१२	७३,१२	६,९९	०	०	०	०	०
५	१	कार्यालय सञ्चालन तथा प्रशासनिक	१४,७६,८७	११,१९,३२	३,५७,५५	०	०	०	०	०
१	१०१	कार्यालय सञ्चालन तथा प्रशासनिक	१४,७६,८७	११,१९,३२	३,५७,५५	०	०	०	०	०
कुल जम्मा			६१,७८,०४	२१,६१,९२	३८,०३,००	२,१३,१२				

माछापुच्छ्रे गाउँपालिका
गाउँ कार्यपालिकाको कार्यालय, कास्की
कार्यालयको कोड: ८०४३९५०२३००

अनुसूची ६

र. हजारमा

आ.व. २०७८/०७९ को लागि कार्यक्रम र परियोजनाअनुसार बजेट विनियोजन

पूर्वाधार विकास				
क्र.सं	आयोजनाको नाम	आयोजना संचालन हुने स्थान	अनुमानित रकम	कैफियत
स्थानीय सडक, पुल तथा झोलुङ्गे पुल				
१	कोलचोक - रातोपानीपुल - भलावोट - पानपातेचौतारा - गाउँपालिका केन्द्र (लाहाचोक) - जोगिचौर - पातिखोला - भिडाबारी (एन्फा टेक्निकल सेन्टर) - गैरागाउँ - धिताल - धम्पुस देउराली (गाउँपालिका केन्द्रलाई वडा केन्द्र संग जोड्ने ग्रामिण सडक)(गा.पा भवन देखि जोगिचौर खण्ड)	गा.पा	१३७०००००	संघ समपुरक अनुदान
२	कोलचोक - रातोपानीपुल - भलावोट - पानपातेचौतारा - गाउँपालिका केन्द्र (लाहाचोक) - जोगिचौर - पातिखोला - भिडाबारी (एन्फा टेक्निकल सेन्टर) - गैरागाउँ - धिताल - धम्पुस देउराली (गाउँपालिका केन्द्रलाई वडा केन्द्र संग जोड्ने ग्रामिण सडक)(क्रमागत आयोजना)	गा.पा	१०००००००	प्रदेश समपुरक अनुदान
३	लास्ती खोला, खानीपानी मुहान झो.पु, भुजेलथर खहरे खोल्ला झो.पु	गा.पा	१५०००००	सशर्त अनुदान
४	मर्मत संभार कोष	गा.पा	७००००००	
५	गाउँपालिका समपुरक कोष	गा.पा	४५००००००	
६	गा.पा भवन फर्निचिङ्ग/फिनिसिङ्ग	गा.पा	१५००००००	
७	आरनटोल देखी शैरेचोक सम्म नाला निर्माण	वडा नं. १	१५००००	
८	शारदा चोक हुँदै शरीपाखा मोटर बाटो ढलान	वडा नं. १	१५००००	
९	हेल्थपोस्ट देखी शिवालय चोक सम्मको मोटर बाटो स्तरोन्नती	वडा नं. १	१५००००	
१०	मरेघाट जाने मोटरबाटो स्तरोन्नती	वडा नं. १	१५००००	
११	माझटोल मोटर बाटो स्तरोन्नती	वडा नं. १	१५००००	
१२	नाम्रोटोल मोटर बाटो स्तरोन्नती	वडा नं. १	१५००००	
१३	शरीपाखा मोटर बाटो स्तरोन्नती	वडा नं. १	३८००००	
१४	रुम्जा मोटर बाटो स्तरोन्नती	वडा नं. १	४३००००	
१५	मिसर्पा मोटर बाटो स्तरोन्नती	वडा नं. १	३८००००	
१६	धिप्राङ बगरमा कजवे निर्माण	वडा नं. १	१५००००	
१७	मिसर्पा भिरबाटो मर्मत	वडा नं. १	१०००००	
१८	कत्रु हुँदै कोलको डिल सम्मको मोटरबाटो निर्माण	वडा नं. १	१५००००	
१९	खोमसु देखि फ्लेल्हु संघ भवन सम्म सिँढी बाटो	वडा नं. २	२०००००	
२०	डिस्टाटोल धारापानी नाला निर्माण	वडा नं. २	२०००००	
२१	बाटुले गैराखोर मोटरबाटो मर्मत	वडा नं. २	१०००००	
२२	गैराखोर चोक बाटो मर्मत	वडा नं. २	५०००००	
२३	खाँदुरी मोटरबाटो ढलान खैमराङ	वडा नं. २	३०००००	
२४	देउराली गौरेटोबाटो मर्मत खाँदरजुङ	वडा नं. २	५०००००	
२५	कोट कसेरी मोटरबाटो ढलान	वडा नं. २	१००००००	
२६	बसपार्क देखि संगमचोक गौरेटो बाटो निर्माण भुर्जुङखोला	वडा नं. २	३००००००	

२७	पुच्छार पाटन चिन्ते बगर मरेघाट जाने बाटो	वडा नं. २	१०००००	
२८	घलेखर्क सिंढी बाटो निर्माण	वडा नं. २	३०००००	
२९	डाडो पांगदुंग वडा कार्यालय हिमालिचोक सडक स्तरोन्नति	वडा नं. ३	४५०००००	गौरवको आयोजना
३०	साविक ५ र ६ जोड्ने खहरे खोलामा ह्युम पाइप	वडा नं. ३	१०००००	
३१	अल्छी ढुंगा खहरे कल्भर्ट मर्मत र मेघराज- दौतरीपाटन खोरपाटन बाटो स्तरोन्नति	वडा नं. ३	५०००००	
३२	स्वास्थ्य चौकी, टुटुंगा, घरपरी मोटर बाटो	वडा नं. ३	१०००००	
३३	खरीबोट टुलढुङ्गा देखि प्रहरी चौकी सम्मको सडक	वडा नं. ३	४०००००	
३४	घरपे बराबोट सडक ग्राभेल	वडा नं. ३	१०००००	
३५	हाँडी दह सिंढी बाटो	वडा नं. ३	५०००००	
३६	परियार टोल बाटो ढलान	वडा नं. ३	२०००००	
३७	धनगौडा पाटनबाटो मर्मत	वडा नं. ३	५०००००	
३८	पाङ्गदुङ्गा मुलको गहिरो वाटो मर्मत	वडा नं. ३	१०००००	
३९	दौतरी पाटन अचार्जे सिंढी बाटो	वडा नं. ३	५०००००	
४०	बगुवा बोक्से नयाँ ट्रयाक खोल्ने	वडा नं. ३	२०००००	
४१	डुङ्गाको मुख कल्भर्ट र लस्ती झोलुंगे पुल मर्मत	वडा नं. ३	१०००००	
४२	कालेखोल्सा देखी महेन्द्र मा.वि. जाने बाटोका नाला निर्माण	वडा नं. ४	३०००००	
४३	जनैमन्तर्ने जाँते बाटो मर्मत	वडा नं. ४	१५०००००	
४४	डियलथरबाट पौडेल थर पल्लो बस्ती जाने बाटो स्तरोन्नती	वडा नं. ४	१५०००००	
४५	छपालीथर भित्री बाटो स्तरोन्नती	वडा नं. ४	३००००००	
४६	नेपालीटोलमा आवश्यक ठाउँमा हिमपाईप तथा कल्भर्ट निर्माण	वडा नं. ४	३००००००	
४७	खौलेकुलो पुछार देखी तिनघरे बाटुलेथर जाने नाला व्यवस्थापन	वडा नं. ४	३००००००	
४८	साहुथरका भित्री सडक स्तरोन्नती	वडा नं. ४	२००००००	
४९	तिनघरे भित्री बाटो मर्मत	वडा नं. ४	१००००००	
५०	जौगीचौर भित्री बस्तीको बाटो नाला तथा ग्राभेल	वडा नं. ४	१००००००	
५१	शाखा सडक मर्मत संभार	वडा नं. ४	५००००००	
५२	CAMC भवन देखि भुन्याहपाटन कृषि सडक निर्माण	वडा नं. ४	१५०००००	
५३	ठुलोखोर बाट ठकुरीखेत सम्म कृषि सडक निर्माण	वडा नं. ४	१००००००	
५४	तल्लोखण्ड कृषि सडक निर्माण	वडा नं. ४	१००००००	
५५	घारीकुलो देखी वौरेबारी दौडाहथर सम्म कृषि सडक निर्माण	वडा नं. ४	१००००००	
५६	सोत्रेखरबारी देखि मर्दि पुल सम्म सिंढीबाटो निर्माण	वडा नं. ४	३००००००	
५७	भाटथर बस्तीको बिच ठाडो बाटो पैदल मार्ग ढलान	वडा नं. ४	५००००००	
५८	चर्याम सिंढी बाटो ढलान	वडा नं. ४	३००००००	
५९	बद्रीथरको मुख्य सडक बाट भित्री पैदलमार्ग ढलान	वडा नं. ४	३००००००	
६०	परियारटोलका भित्री पैदल बाटो ढलान	वडा नं. ४	२५०००००	
६१	डुडिकोडिल बाटो मर्मत	वडा नं. ४	१००००००	
६२	रिभान मुलगाउँ ग्रामिण सडक स्तरोन्नति	वडा नं. ५	७००००००	
६३	खहरे डाँडा गाउँ ग्रामिण सडक स्तरोन्नति	वडा नं. ५	२५०००००	
६४	हुम्दि लाम्पाटा गौडामुख ग्रामिण सडक स्तरोन्नति	वडा नं. ५	३००००००	
६५	काउरे लामपाटा ग्रामिण सडक स्तरोन्नति	वडा नं. ५	३००००००	
६६	काउरे-ढुङ्गे नयाँ ट्रयाक मोटर बाटो निर्माण	वडा नं. ५	२५०००००	
६७	पातिखोला खहरे देखि चरेम सम्मको ग्रामिण सडकमा नाला निर्माण	वडा नं. ५	३५०००००	
६८	मोहरा ग्रामिण सडक स्तरोन्नती	वडा नं. ५	३००००००	

६९	चाउधुं स्याखे डाँडा नया ट्याक निर्माण	वडा नं. ५	२५००००	
७०	पैरे बाँधकोनाकमा रेलिड तथा सिंढी बाटो निर्माण	वडा नं. ५	२५००००	
७१	आन्नदटाँटि ढोर हुँदै किले मोटर बाटो स्तर उन्नती	वडा नं. ५	२०००००	
७२	डाँडा गाउँ कुवा मर्मत सिंढी बाटो निर्माण	वडा नं. ५	१५००००	
७३	मध्यमार्गी मोटरबाटो	वडा नं. ६	७०००००	
७४	फेदी - हेम्जाकोट - डुडेखोला मोटरबाटो स्तरउन्नती	वडा नं. ६	४०००००	
७५	अस्ताम उदिनिदुङ्गा देखि टकुराको डिल मोटरबाटो	वडा नं. ६	३०००००	
७६	ठेलनचौर मोटरबाटो	वडा नं. ६	१५००००	
७७	तल्लो अस्ताम सयचौकी-नाउँडाँडा मोटरबाटो	वडा नं. ६	२०००००	
७८	पोखरीडाँडा नुवागाउँ-डाँडागाउँ मोटरबाटो मर्मत	वडा नं. ६	३५००००	
७९	ठुल्लुङ्गा-ओखारी-भुसुने-डडाली मोटरबाटो	वडा नं. ६	२५००००	
८०	फल्लेबेसी - हडौले मोटरबाटो	वडा नं. ६	३०००००	
८१	डाँडागाउँ - पोखरी - भिरमुनी नुवागाउँ मोटरबाटो	वडा नं. ६	२५००००	
८२	भुमेको स्थान - राममन्दिर सिंढी बाटो	वडा नं. ६	२०००००	
८३	इदिको पुलबाट-धनगौडा सम्मको सिंढी बाटो	वडा नं. ६	२०००००	
८४	पश्रे नयाँ बस्ती पटरे मोटर बाटो	वडा नं. ७	४०००००	
८५	ईदिखोला हरियाली सिंढी बाटो	वडा नं. ७	२०००००	
८६	न्हेगु नयाँ चौतरी गंगा जमुना मोटर बाटो	वडा नं. ७	४०००००	
८७	आलडाँडा मुलाबारी कुल्लु मोटरबाटो स्तरोन्नाती	वडा नं. ७	४०००००	
८८	ढाँडखोला तनीखोला मोटरबाटो स्तरोन्नाती	वडा नं. ७	४०००००	
८९	भुनखोला याम्चे मोटरबाटो स्तरोन्नाती	वडा नं. ७	४०००००	
९०	कोल्धु देखि समाज घर मोटरबाटो स्तरोन्नाती	वडा नं. ७	४०००००	
९१	तल्लो लखने झाँक्री थान भुवन पुजे मोटर बाटो	वडा नं. ७	३०००००	
९२	लुभ्रे कोलेली नेर्कु मोटर बाटो स्तरोन्नाती	वडा नं. ८	५०००००	
९३	वडा भित्रका शाखा मोटरबाटो निर्माण	वडा नं. ८	७०००००	
९४	भाङखोला ल्वाङ सिऊ मोटर बाटो	वडा नं. ८	५०००००	
९५	सांखु कल्भट पुन निर्माण	वडा नं. ८	३०००००	
९६	घलेल गाँउ भित्रको सिंढी बाटो	वडा नं. ९	६०००००	
९७	ईमुकुना देउराली मोटरबाटो	वडा नं. ९	१०००००	
९८	इमुकुना प्रुन्धु चयाम मोटरबाटो स्तरोन्नाती	वडा नं. ९	५०००००	
९९	नागी सिंढी बाटो निर्माण	वडा नं. ९	४०००००	
१००	चित्रेश्वर तिनघरे पाखुरीबोट डौली सिंढी बाटो	वडा नं. ९	४०००००	
१०१	सैतिघट्टा देखि इमुसम्म गौरेटोबाटो मर्मत	वडा नं. ९	२०००००	
१०२	कगाम सिंढी बाटो	वडा नं. ९	४०००००	
१०३	सिधिङ्ग खोला देखि राम्चे सिंढी बाटो निर्माण	वडा नं. ९	३०००००	
१०४	सैतिघट्ट सिदिङ्ग घलेल सडक	वडा नं. ९	६०००००	
१०५	कुइवाङ्ग वरपरका सिंढीबाटो निर्माण	वडा नं. ९	२०००००	
जम्मा			१२३५४०००	

सिंचाई

१	धिप्राड बेसी सिंचाई योजना	वडा नं. १	३५००००	
२	भलाउदी तालुङगे छिवाङ सिंचाई योजना	वडा नं. १	३५००००	
३	उइद् बेसी सिंचाई योजना	वडा नं. १	२५००००	
४	कलाउद् सिंचाई योजना	वडा नं. १	१०००००	
५	कोदीखोला काउरेबेसी सिंचाई जल योजना	वडा नं. १	५०००००	
६	खारपानी तातोपानी सिंचाई योजना	वडा नं. १	१०००००	

७	गैरेली कुलो मुहान मर्मत बाँझोखेत	वडा नं. २	१०००००	
८	उपल्लो गैराखोर कुलोमा स्ल्याव तथा बाटो निर्माण	वडा नं. २	५०००००	
९	जंगरे कुलो निर्माण पहेंलोघर बाँझोखेत	वडा नं. २	१०००००	
१०	कमलाखोर सिंचाई कुलो मर्मत भुर्जुङखोला	वडा नं. २	१५००००	
११	भराभरी सिंचाई योजना	वडा नं. २	२०००००	
१२	दुलेगौडा धोत्रे सिंचाई योजना घडेरी	वडा नं. २	१०००००	
१३	बाँझोखेत घडेकुलो मर्मत योजना	वडा नं. २	१०००००	
१४	धन गौडा तक्याम सिंचाई कुलो मुहान मर्मत	वडा नं. ३	५०००००	
१५	भलाबोट खरीबोट सिंचाई कुलो	वडा नं. ३	५०००००	
१६	खर्कातर खरीबोट सिंचाई कुलो	वडा नं. ३	१५००००	
१७	ढुंगिम कुलो मर्मत	वडा नं. ३	१०००००	
१८	कडुजे, खोल्सो, रयाले शाखा कुलो मर्मत	वडा नं. ३	२५००००	
१९	महभरि खरबारी सिंचाई कुलो	वडा नं. ३	१०००००	
२०	लामाखोर सिंचाई कुलो	वडा नं. ३	१०००००	
२१	पाटन भलाबोट सिंचाई कुलो	वडा नं. ३	५०००००	
२२	स्याम्बा स्वारा सिंचाई कुलो	वडा नं. ३	४०००००	
२३	विरुवा कुलो मर्मत	वडा नं. ३	१५००००	
२४	तल्लो लस्ती सिंचाई कुलो मर्मत	वडा नं. ४	२०००००	
२५	उपल्लो लस्ती सिंचाई कुलो मर्मत	वडा नं. ४	३०००००	
२६	जोगीचौर सिंचाई कुलो मर्मत	वडा नं. ४	२०००००	
२७	डियलथर भल व्यवस्थापन	वडा नं. ४	१५००००	
२८	आनन्दठाँटि मुल कुला सिंचाई मर्मत	वडा नं. ५	२५००००	
२९	तल्लो गल्लि सिंचाई कुला निर्माण	वडा नं. ५	३५००००	
३०	मोहोरा चिसापानी देखि बाहुन डाँडा सिंचाई कुला निर्माण	वडा नं. ५	२०००००	
३१	किले तल्लो बस्ति सिंचाई कुला निर्माण	वडा नं. ५	२०००००	
३२	कल्छा कुलो निर्माण	वडा नं. ५	३०००००	
३३	बुदुने भिरमुनी हुँदै पारीपाखा कुलो	वडा नं. ६	१०००००	
३४	मुलाको खोला अस्ताय टारी पाइप योजना निरन्तरता	वडा नं. ६	२०००००	
३५	ठुलीपोखरी नुवागाउँ कुलो	वडा नं. ६	१०००००	
३६	ठुलीपोखरी साँदी कुलो	वडा नं. ६	१०००००	
३७	सुसाउने बेसीटोल कुलो	वडा नं. ६	१०००००	
३८	सिमखोला हडौले कुलो	वडा नं. ६	१०००००	
३९	केसबांड सिंचाई आयोजना	वडा नं. ८	३०००००	
४०	सकै खेत सिंचाई आयोजना	वडा नं. ८	१०००००	
४१	नसौरु खोला सिंचाई आयोजना	वडा नं. ८	३०००००	
जम्मा			७८५००००	

भवन तथा शहरी विकास

१	सुरक्षित नागरिक आवास कार्यक्रम	गा.पा	४५०००००	सशर्त अनुदान
२	करुवा सामुदायिक भवन निर्माण तथा मर्मत	वडा नं. १	१५००००	
३	पुन समाज भवन मर्मत	वडा नं. १	१०००००	
४	देवी प्रसाद शान्ती मैत्रेय गुम्वा ग्राउन्ड निर्माण	वडा नं. १	१०००००	
५	कियापुत्री भवन मर्मत सम्भार तथा खानेपानी योजना	वडा नं. १	१०००००	
६	२ नं. वडा कार्यालय भवनमा ट्रेस निर्माण	वडा नं. २	५०००००	गा.पा

७	किरिया पुत्री भवन (खाँदरजुङ, गैराखोर)	वडा नं. २	३०००००	
८	घडेरी आमा समुह भवन निर्माण	वडा नं. २	२०००००	
९	नेपाल रेडक्रस सोसाइटी उपशाखा भवन	वडा नं. ३	२०००००	
१०	५ नं. वडा कार्यालय भवनमा ट्रेस निर्माण	वडा नं. ५	५०००००	गा.पा
११	शहिद -वेपत्ता स्मृति प्रतिकालय	वडा नं. ५	१०००००	
१२	बाँधको नाकमा सामुदायिक भवन निर्माण	वडा नं. ५	३०००००	
१३	६ नं. वडा कार्यालय भवनको सभाहल छाना मर्मत	वडा नं. ६	५०००००	गा.पा
१४	वडा कार्यालय जाने बाटो प्रावेल, वडा कार्यालयको पर्खाल र गेट निर्माण, वडा कार्यालयमा रडरोगन	वडा नं. ६	४०००००	
१५	देउराली आ.वि तारजाली कम्पाउण्ड	वडा नं. ७	१०००००	
१६	ट्रेसिङ्ग रुम तथा पार्टिसन निर्माण सामुदायिक स्वास्थ्य एकाई	वडा नं. ८	४०००००	गा.पा
१७	हिमालयन आमा समुह भवनको प्राङ्गण तथा पक्की शौचालय निर्माण	वडा नं. ८	३०००००	
१८	खोरामुख सामुदायिक भवन भर्याङ्ग तथा रेलिङ्ग निर्माण	वडा नं. ८	१५००००	
१९	लुम्रे किरियापुत्री भवन निर्माण	वडा नं. ८	१०००००	
२०	प्रुन्धु सामुदायिक भवन	वडा नं. ९	१५००००	
जम्मा			९१५००००	
उर्जा				
१	नवीकरणीय ऊर्जा प्रवधि जडान (वायोग्याँस/विद्युतीय चुलो/सुधारिएको चुलो/सौर्य ऊर्जा)	गा.पा	८०००००	सशर्त अनुदान
२	धिप्राङ सौर्य वत्ती जडान	वडा नं. १	१३००००	
३	पाटनथर सौर्य वत्ती जडान	वडा नं. १	१५००००	
४	विद्युत पोल स्थानान्तरण र प्रतिस्थापन	वडा नं. ३	२०००००	
५	विद्युतलाइन विस्तार छापा, ठुलाकुना र अस्ताम	वडा नं. ६	४०००००	
जम्मा			१६८००००	
			कुल जम्मा	१४२२२००००
सामाजिक विकास				
क्र.सं	आयोजनाको नाम	आयोजना सञ्चालन हुने स्थान	अनुमानित रकम	कैफियत
शिक्षा				
१	परिक्षा संचालन एबम व्यवस्थापन	गा.पा	५०००००	
२	स्थानीय पाठ्यक्रम निर्माण र व्यवस्थापन	गा.पा	५०००००	
३	मातृभाषा शिक्षक अनुदान	गापा- वडा नं ५	२७५०००	
४	बैठक संचालन तथा व्यवस्थापन	गा.पा	३०००००	
५	वातावरणमैत्री कक्षा कोठा व्यवस्थापन	गा.पा	५०००००	
६	विद्यालय छाना जस्ता पाता फेर्ने	गा.पा/सबै वडा	३०००००	
७	ई.सी.डी शिक्षक अनुदान	गा.पा/वडा नं ९	३०००००	
८	शारदा मा वि शिक्षक अनुदान	वडा नं. १	४०००००	
९	अन्नपूर्ण आधारभुत विद्यालय शिक्षक अनुदान	वडा नं. १	२०००००	
१०	हिमालय डाँफे आधारभुत विद्यालय शिक्षक अनुदान	वडा नं. १	२०००००	
११	हिमाली आधारभुत विद्यालय शिक्षक अनुदान	वडा नं. १	१५००००	

१२	श्री माछापुच्छ्रे मा.वि.अनुदान	वडा नं. २	१०००००	
१३	श्री हिमालय तिनसिर भराभरी अनुदान	वडा नं. २	१००००	
१४	श्री कृष्णमाहादेव खैमराड अनुदान	वडा नं. २	२००००	
१५	श्री बाराही प्रा.वि.कम्पाउण्डिड खाँदरजुङ्ग	वडा नं. २	४००००	
१६	श्री सरस्वती प्रा.वि, कम्पाउण्ड	वडा नं. २	१००००	
१७	शुक्ला गण्डकी मा.वि अनुदान	वडा नं. ३	२००००	
१८	मेघराज आ.वि अनुदान	वडा नं. ३	१००००	
१९	जनजागरण नमुना सामुदायिक विद्यालय अनुदान	वडा नं. ३	१००००	
२०	बालकल्याण आ.वि अनुदान	वडा नं. ३	१००००	
२१	सिर्जना साहित्य सदन पत्रिका प्रकाशन	वडा नं. ३	५००००	
२२	निष्पक्ष मा.बि.मा शिक्षक अनुदान निरन्तरता	वडा नं. ५	८००००	
२३	माछापुच्छ्रे प्रा.बि. मोहोरामा कम्प्युटर खरिद (३थान)	वडा नं. ५	२००००	
२४	शैक्षिक कार्यक्रम	वडा नं. ६	२००००	
२५	ज्ञानोदय आ.वि बालकक्षा व्यवस्थापन	वडा नं. ७	१०००००	
२६	जनप्रिय आ.वि अनुदान	वडा नं. ७	१०००००	
२७	उदय मा.वि कार्यालय व्यवस्थापन तथा अतिरिक्त कक्षा संचालन	वडा नं. ७	२०००००	
२८	पृथ्वी नारायण मा.वि +2 संचालन तर्फ अक्षय कोष अनुदान	वडा नं. ७	५०००००	
२९	वडा शिक्षा समितिद्वारा संचालित अतिरिक्त क्रियाकलाप कार्यक्रम	वडा नं. ७	१०००००	
३०	तारे बराह आ.वि शिक्षक अनुदान	वडा नं. ८	४०००००	
३१	बाराही आ.वि शिक्षक अनुदान	वडा नं. ८	२०००००	
३२	गौरी शंकर मनिलाल मा.वि. शिक्षक अनुदान	वडा नं. ९	३०००००	
३३	सरस्वती आ.वि. शिक्षक अनुदान	वडा नं. ९	३५००००	
जम्मा			९४२५०००	
स्वास्थ्य				
१	स्वास्थ्य सूचना साथै आइ एस यू सुदृढीकरण कार्यक्रम	गा.पा	२०००००	सशर्त अनुदान
२	तलब भत्ता (वर्धिङ्ग/स्वा.के/सा.स्वा.ई/फार्मोसी)	गा.पा	३०४३०००	
३	कार्यालय संचालन खर्च	गा.पा/ सबै स्वास्थ्य संस्था	६०००००	
४	विपन्न नागरिक स्वास्थ्य विमा	गापा/वडा	५०००००	
५	औषधि खरिद	गा.पा	१००००००	
६	उपाध्यक्षसँग गर्भवती कार्यक्रम	गा.पा	६०००००	
७	आयुर्वेद औषधि खरिद तथा आयुर्वेदन कार्यक्रम सञ्चालन	गा.पा	४०००००	
८	सोलार जडान माछापुच्छ्रे स्वास्थ्य चौकी	वडा नं. १	१०००००	
९	माछापुच्छ्रे स्वास्थ्य चौकीमा सुत्केरी भान्छा स्टोर कोठा मर्मत एवम् ग्राउन्ड निर्माण	वडा नं. १	२०००००	
१०	सार्दीखोला हे.पो. स्वास्थ्य कार्यक्रम	वडा नं. २	१००००००	
११	स्वास्थ्य चौकी (भवन रंग रोगन, विद्युत र खानेपानी मर्मत)	वडा नं. ३	१०००००	
१२	स्वास्थ्य चौकीको न्यूनतम सेवा मापदण्ड पुरा गर्न आवश्यक अनुदान सहयोग	वडा नं. ४	२०००००	
१३	स्वास्थ्य सामाग्री खरिद तथा व्यवस्थापन	वडा नं. ६	३०००००	
१४	धम्पुस सामुदायिक स्वास्थ्य एकाईमा टायल विछ्याउने	वडा नं. ७	२०००००	
१५	धम्पुस स्वास्थ्य चौकी फर्निचर व्यवस्थापन	वडा नं. ७	१०००००	
१६	मुख स्वास्थ्य कार्यक्रम	वडा नं. ८	२०००००	
१७	सामुदायिक औषधी सहयोग कार्यक्रम	वडा नं. ९	२०००००	

जम्मा			८९४३०००	
युवा तथा खेलकुद				
१	युवा परिषद्	गा.पा	१०००००	
२	स्थानीय स्काउट कार्यक्रम सञ्चालन तथा व्यवस्थापन	गा.पा	८००००	
३	राष्ट्रपति रनिङ्ग शिल्ड प्रतियोगिता सञ्चालन व्यवस्थापन	गा.पा	१०००००	
४	वडा स्तरीय खेलकुद कार्यक्रम	वडा नं. १	१००००	
५	घलेखर्क खेलमैदान स्तरउन्नती	वडा नं. २	१००००	
६	गैराखोर खेलमैदान स्तरउन्नती	वडा नं. २	५००००	
७	खैमर्याङ खेलमैदान स्तरउन्नती	वडा नं. २	१००००	
८	भुन्याहपाटन खेल मैदान निर्माण	वडा नं. ४	२००००	
९	खेलकुद कार्यक्रम संचालन	वडा नं. ५	१००००	
१०	खेलमैदान निर्माण	वडा नं. ५	२५०००	
११	ठुलोपँधेरो चौर भलिवल ग्राउण्ड	वडा नं. ६	१५०००	
१२	युवा तथा खेलकुद	वडा नं. ७	१००००	
१३	मिलन टोल खेल मैदान	वडा नं. ७	३००००	
१४	सहिद गोविन्द गौतम स्मृति खेल मैदान निर्माण	वडा नं. ८	३००००	
१५	युवा खेलकुद कार्यक्रम	वडा नं. ८	३००००	
१६	ईदिखोला खेल मैदान निर्माण	वडा नं. ८	२००००	
१७	युवा तथा खेलकुद	वडा नं. ९	२००००	
जम्मा			५७०००००	
लक्षित वर्ग				
१	आर्थिक अभाव भएका महिला (छात्रा) हरुको लागि उच्च शिक्षा छात्रवृत्ति तथा अनुदान कार्यक्रम	गा.पा.	२०००००	
२	अन्तराष्ट्रिय महिला दिवस	गा.पा./वडा	१०००००	
३	लैंगिक हिंसा विरुद्धको १६ दिने अभियान (हिंसा विरुद्ध पुरुषको ऐक्यवद्धता सहितको कार्यक्रम)	वडा	१८००००	
४	सिप विकास तालिम (मागमा आधारित)	गा.पा./वडा	९०००००	
५	महिलाहरुको उत्पादनलाई एकिकृत गर्ने संकलन केन्द्र(कोशेली घर) व्यवस्थापनमा सहयोग	वडा	१०००००	
६	महिला सहकारी संस्थालाई लेखा तालिम सञ्चालन	गा.पा./वडा	१०००००	
७	महिला सञ्जाल बैठक खर्च	गा.पा.	६००००	
८	स्थानीय बाल कोष स्थापना तथा सञ्चालन	गा.पा.	२०००००	
९	स्थानिय बालमैत्रि वडा घोषणा कार्यक्रम	वडा	२०००००	
१०	बाल मैत्रि स्थानिय शासन सम्बन्धी अन्तक्रियात्मक कार्यक्रम	गा.पा.	५००००	
११	राष्ट्रिय बाल दिवस गाउँपालिकास्तरिय	गा.पा.	५००००	
१२	बाल क्लब गठन तथा व्यवस्थापन खर्च	गा.पा.	१५००००	
१३	बाल संरक्षण समिति बैठक खर्च	गा.पा.	३००००	
१४	अनुगमन तर्फ	गा.पा.	३००००	
१५	जेष्ठ नागरिक सम्मान कार्यक्रम	गा.पा/सबै वडा	२५००००	
१६	जेष्ठ नागरिक दिवस	गा.पा/सबै वडा	१९००००	
१७	अशक्त,असहाय तथा जेष्ठ नागरिक जेष्ठ नागरिकहरुलाई न्यानो कपडा वितरण	गा.पा/सबै वडा	१५००००	

१८	जेष्ठ नागरिक दिवा सेवा केन्द्र व्यवस्थापन	गा.पा/सबै वडा	१०००००	
१९	गाउँपालिका स्तरिय जेष्ठ नागरिक सञ्जाल बैठक	गा.पा.	६००००	
२०	सङ्क्रमक रोग वा विपदको असरले जोखिममा परेका अपांगता भएका व्यक्तिहरूको लागि सहयोग	गा.पा/सबै वडा	१०००००	
२१	सरोकारवालाहरू बिच अन्तरक्रिया कार्यक्रम	गा.पा.	५००००	
२२	अन्तराष्ट्रिय अपांग दिवसमा बालबालिकाहरूलाई शैक्षिक सामग्री वितरण	गा.पा.	१०००००	
२३	अपांग समन्वय समितिको बैठक खर्च	गा.पा.	१०००००	
२४	अपांगता भएका व्यक्तीहरूका लागि सिप विकास तथा आयमुलक तालिम	गा.पा/सबै वडा	२०००००	
२५	अपांगता भएका व्यक्तीहरूका लागि सहयोगी सामग्री वितरण	गा.पा/सबै वडा	२०००००	
२६	अति विपन्न दलितहरूको लागि आयआर्जन तथा सिपमुलक कार्यक्रम	गा.पा/सबै वडा	२५००००	
२७	कानुनी सचेतना पाठशाला कार्यक्रम	गा.पा.	१५००००	
२८	दलित अति विपन्न विद्यार्थी सहयोग कार्यक्रम	गा.पा.	१५००००	
२९	कृषि पेशामा आवद्ध दलित युवाहरूलाई प्रोत्साहन अनुदान	गा.पा/सबै वडा	२०००००	
३०	दलित समुदायका लागि फर्निचर तथा भाडाकुडा खरिद योजना	वडा नं. १	२०००००	
३१	जेष्ठ नागरिक तथा अपाङ्ग लक्षित कार्यक्रम	वडा नं. २	२०००००	
३२	महिला तथा बालबालिका क्षमता अभिवृद्धी	वडा नं. २	१५००००	
३३	तामाङ आमा समूह भुर्जुङखोला फर्निचर खरिद	वडा नं. २	१०००००	
३४	नेपाल मगर संघको भवनको हाता धेर्ने पर्खाल	वडा नं. ३	५००००	
३५	लक्षित वर्ग कार्यक्रम	वडा नं. ४	१५००००	
३६	युवा कार्यक्रम	वडा नं. ६	१५००००	
३७	जेष्ठ नागरीक सम्मान कार्यक्रम	वडा नं. ७	१०००००	
३८	महिला तथा बालबालिका कार्यक्रम	वडा नं. ७	१०००००	
जम्मा			५८०००००	
संस्कृति प्रवर्द्धन				
१	गौरी शंकर शिवालय मन्दिर वडा नं ३	गा.पा.	१००००००	सशर्त अनुदान
२	शिवालय मन्दिर मर्मत सम्भार	वडा नं. १	१०००००	
३	गुँरासेभूमि आमासमूहको संग्रहालय व्यवस्थापन	वडा नं. १	१३२४३६	
४	श्री पञ्चबुद्ध गुम्बा मर्मत	वडा नं. २	१०००००	
५	च्याङलुङ आमा समूह फर्निचर खरिद	वडा नं. २	१०००००	
६	मेप्राङ मरेघाट निर्माण योजना	वडा नं. २	१५००००	
७	सुना भयर थानमा पाटी निर्माण	वडा नं. ३	५००००	
८	कोटमौला देउराली पुजा व्यवस्थापन	वडा नं. ४	५००००	
११	मौला मन्दिर रंगरोगन	वडा नं. ५	५००००	
१२	तारे बराह मन्दिर पुनर्निर्माण	वडा नं. ८	२५००००	
१३	लुभ्रे देखि शिव मन्दिर सम्म गोरेटो बाटो निर्माण	वडा नं. ८	१५००००	
१४	कालिमाटी शिवालय मन्दिर निर्माण	वडा नं. ८	२५००००	
१५	शिव मन्दिर र सिंढी बाटो निर्माण भिमजुङ्ग	वडा नं. ९	१५००००	
जम्मा			२५३२४३६	
खानेपानी तथा सरसफाई				

१	लाहाचोक खानेपानी आयोजना	गा.पा.	११६०००००	विशेष अनुदान
२	धिताल खानेपानी आयोजना	गा.पा.	४६०००००	विशेष अनुदान
३	काभ्रे खानेपानी योजना	वडा नं. २	५०००००	
४	ट्रान्सफर्मर चोक खहरे नाला निर्माण	वडा नं. ३	५००००	
५	नलैचे इनटेक निर्माण	वडा नं. ३	५००००	
६	धाँदि खोला खा.पा. मर्मत डाँडागाउँ	वडा नं. ५	१०००००	
७	मुलुगैरी खानेपानी मर्मत संभार	वडा नं. ६	२०००००	
८	खानेपानी मुल समिति अनुदान	वडा नं. ७	५०००००	
९	बयलडांडा सांखु खानेपानी आयोजना	वडा नं. ८	२०००००	
१०	घलेल शान्तीघाट निर्माण	वडा नं. ८	४०००००	
११	सैतिघट्ट खानेपानी	वडा नं. ९	७०००००	
१२	तक्रो खानेपानी	वडा नं. ९	४०००००	
जम्मा			१९३०००००	
कुल जम्मा			५१७००४३६	

आर्थिक विकास

क्र.सं	आयोजनाको नाम	आयोजना संचालन हुने स्थान	अनुमानित रकम	कैफियत
कृषि				
1	५०% अनुदानमा टनेल प्लाष्टिक खरिद	गा.पा	७०००००	
2	कृषि उपज संकलन केन्द्र व्यवस्थापन	गा.पा	१०००००	
3	बाली कटानि	गा.पा	१००००	
4	हिउँदे फलफूल बिस्वा प्रवर्द्धन कार्यक्रम (किवि र दाते ओखखर)	गा.पा	५०००००	
5	भर्मि कम्पोष्ट उत्पादनमा ५०% अनुदान	गा.पा	३०००००	
6	५०% अनुदानमा मौरीपालन कार्यक्रम (मौरि, घार तथा मौरीपालन उपकरण वितरण)	गा.पा	२५००००	
7	सामाग्री ढुवानि	गा.पा	४००००	
8	कार्यक्रम अनुगमन तथा मुल्यांकन	गा.पा	५००००	
9	एक गाउँ एक प्राविधिक तलब भत्ता	गा.पा	८३००००	
10	५०% अनुदानमा हाते ट्र्याक्टर टुसे/धिप्राड	वडा नं. १	२०००००	
11	आलु विउ अनुदान	वडा नं. १	१०००००	
12	तरकारी विउ विजन तथा टनेला प्लास्टिक वितरण	वडा नं. १	२०००००	
13	हाते ट्र्याक्टर र १ तुलो ट्र्याक्टर खरिद योजना	वडा नं २	३०००००	
14	टनेल प्लास्टिक सिट खरिद	वडा नं २	१०००००	
15	बाँदर नियन्त्रणका लागि हेरालु खर्च अनुदान	वडा नं ४	१०००००	
16	कृषिमा आधारित कार्यक्रम	वडा नं ४	२५१४४३	
17	कृषि नर्सरी स्थापना तथा टनेल वितरण	वडा नं. ६	२०००००	
18	कृषि प्राविधिक कर्मचारी पारिश्रमिक	वडा नं. ७	८००००	
19	कृषि बिउ खरिद वितरण	वडा नं. ७	७००००	
20	५०% अनुदानमा मिनी टेलर ट्र्याक्टर खरिद तथा वितरण	वडा नं. ७	२५००००	
21	५०% अनुदानमा टनेल सिट प्लाष्टिक खरिद वितरण	वडा नं. ७	१०००००	
22	कृषि अनुदान	वडा नं ८	२५००००	

23	एक परिवार एक करेशाबारी परियोजना सञ्चालन र प्रविधिक व्यवस्थापन अनुदान	वडा नं. ९	४०००००	
जम्मा			५३८१४४३	
पशु सेवा				
१	दुग्ध कृषकलाई दुध उत्पादनमा आधारित अनुदान	गा.पा	१२८००००	
२	मेशिनरी खरिदमा 50% अनुदान	गा.पा	५०००००	
३	पशुपंक्षी औषधि खरिद तथा वितरण	गा.पा	१००००००	
४	वर्षे टियोसेन्टी ,सुडान घाँस खरिद	गा.पा	२०००००	
५	वर्षे भुई तथा डाले घाँस खरिद	गा.पा	१०००००	
६	बांझोपन निवारण शिविर	गा.पा	३०००००	
७	फिल्ड अनुगमन तथा कार्यक्रम संचालन	गा.पा	१५००००	
८	ल्याव स्थापना तथा मर्मत	गा.पा	२०००००	
९	कार्यालय संचालन सेवा केन्द्र सहित	गा.पा	२०००००	
१०	भेडा वाख्राका लागि डिपिड टयाङ्क निर्माण	गा.पा	२०००००	
११	भेटनरी औजार तथा उपकरण खरिद	गा.पा	१०००००	
१२	सामाजिक परिचालक तलब भत्ता	गा.पा	३८१९३०	
१३	५०% अनुदानमा भकारो सुधार कार्यक्रम	वडा नं. १	१८००००	
१४	पशु स्वास्थ्य ल्याव व्यवस्थापन तथा औषधी खरिद	वडा नं २	१०००००	
१५	घाँस विउ खरिद	वडा नं २	१०००००	
१६	चिज तथा पनिर तालिम	वडा नं. ६	२०००००	
जम्मा			५१९१९३०	
उद्योग तथा वाणिज्य				
१	आरन उद्योग व्यवस्थापन	वडा नं २	५०००००	
जम्मा			५०००००	
सहकारी/भूमि				
१	सहकारी व्यवस्थापन तालिम	गा.पा	१०००००	
२	भुमी समस्या समाधान आयोग	गा.पा	२०८०७०	
जम्मा			३०८०७०	
पर्यटन				
१	साइन पोष्टिड निर्माण तथा व्यवस्थापन	गा.पा	३०००००	
२	तातोपानी संरक्षण तथा विकास	वडा नं १	२०००००	
३	ग्रेट माछापुच्छ्रे ट्रायलमा पदमार्ग तथा खानेपानी व्यवस्थापन	वडा नं. १	२०००००	
४	कोट कालिका मन्दिर तथा टूस निर्माण	वडा नं. १	१०००००	
५	पोजे तातोपानी संरक्षण तथा विकास	वडा नं. १	१५००००	
६	ह्योडोचु पोखरी निर्माण	वडा नं. १	१३२०००	
७	माछापुच्छ्रे गाउँको पर्यटन प्रवर्द्धनको लागि भिडीयो डकुमेन्ट्री निर्माण	वडा नं. १	१५००००	
८	टुन्दुखोला देखि मान्मे डाँडा जाने बाटो मेप्राड	वडा नं २	१०००००	
९	सिरानचौतारा बाइस धारा पद मार्ग	वडा नं. ३	१६५१०४	
१०	भाटको स्वॉरा बाँसस्वॉरा पैदल मार्ग	वडा नं. ३	१०००००	
११	लिंगलिंगे सिंढी बाटो मर्मत	वडा नं ४	१०००००	
१२	ठाडो बाटो डाँडा गाउँ पर्यटकिय सिंढी बाटो मर्मत	वडा नं ५	३०००००	
१३	घुर्दी मान्दे ढुंगा गोरेटो बाटो	वडा नं.७	३०००००	
१४	डाँडा खेत भार्ने गोरेटो बाटो	वडा नं.७	३०००००	
१५	विद्युत व्यवस्थापन/ पर्यटन कार्यक्रम	वडा नं.७	२०००००	
१६	पहरी मुनी देखि वि.क. टोल सम्मको गोरेटो बाटो मर्मत	वडा नं ८	१५००००	

		जम्मा	२९४७१०४	
		कुल जम्मा	१३८७८५४७	
वन वातावरण तथा विपद व्यवस्थापन				
क्र.सं	आयोजनाको नाम	आयोजना संचालन हुने स्थान	अनुमानित रकम	कैफियत
१	ग्याविन जाली खरिद	गा.पा	३०००००	
२	विपद राहत उद्धार तथा पुनर्स्थापन	वडा नं २	९९४८८	
३	भलाबोट डिलमा तारबार	वडा नं. ३	१००००	
४	भैपरी आउने खर्च कार्यक्रम	वडा नं ४	४००००	
५	परेघाट डिलमा तारजाली एवं प्रतिक्षालय निर्माण	वडा नं ४	१५००००	
६	तटबन्धन निर्माण (इदि मर्दि तथा अन्य कार्यक्रम)	वडा नं. ६	६००००	
७	खोरामुख पुरानो बजार नाला निर्माण तथा ढल निकास	वडा नं ८	३००००	
८	सैतिखोला तटबन्धन	वडा नं. ९	२५०००	
जम्मा			४८९९४८८	
सुशासन तथा संस्थागत विकास				
क्र.सं	आयोजनाको नाम	आयोजना संचालन हुने स्थान	अनुमानित रकम	कैफियत
सुशासन प्रवर्द्धन				
१	सामाजिक परीक्षण/सार्वजनिक सुनुवाई र वार्षिक समिक्षा कार्यक्रम संचालन कार्यक्रम संचालन	गा.पा	५००००	
जम्मा		जम	५००००	
सामान्य सेवा				
१	ट्याब्लेट खरिद	गा पा	४००००	सशर्त अनुदान
२	रोजगार सेवाकेन्द्रको सुदृढिकरण (कम्प्युटर,फर्निचर फिक्चर्स, क्यामरा, अन्य विद्युतीय उपकरण)	गा पा	२००००	सशर्त अनुदान
३	न्यायिक समिति	गा.पा	५००००	
४	कर्मचारी कल्याण कोष	गा.पा	२००००	
५	माछापुच्छ्रे गाउँपालिकाको पर्यटन प्रवर्द्धनको लागि भिडियो डकुमेन्ट्री निर्माण	गा.पा	५००००	
६	न्यायिक समितिको बैठक खर्च	गा.पा	१५०००	
७	विद्युतिय हाजिरी तथा सिंसि टिभि जडान शारदा मा वि	वडा नं. १	२००००	
८	वडा कार्यालय व्यवस्थापन	वडा नं २	१००००	
९	वडा वार्षिक स्मारिका प्रकाशन	वडा न. ७	१००००	
		जम्मा	२३५०००	
		कुल जम्मा	२८५०००	
		पूँजगत कुल जम्मा	२९५५४८४७१	

माछापुच्छ्रे गाउँपालिका
गाउँ कार्यपालिकाको कार्यालय, कास्की

स्रोत मिलाउन

आ.व. : २०७८/७९

सि. नं.	स्रोत समूह	बजेटको स्रोत/तह	स्रोत	विधि	अनुमानित आय	अनुमानित व्यय	फरक
१	संघीय सरकार, नेपाल सरकार, १३३११-समानिकरण अनुदान, नगद अनुदान				१०,०७,००,०००	१०,०७,००,०००	०
१.१	अन्तरिक स्रोत	आन्तरिक ऋण	आन्तरिक स्रोत	नगद ऋण	१०,०७,००,०००	१०,०७,००,०००	०
२	संघीय सरकार, नेपाल सरकार, १३३१२-शसर्त अनुदान चालु, नगद अनुदान				२४,११,००,०००	२४,११,००,०००	०
२.१	संघीय सरकार	नेपाल सरकार	शसर्त अनुदान चालु	नगद अनुदान	२३,२४,००,०००	२३,२४,००,०००	०
२.२	बैदेशिक स्रोत	आई डिए	वैदेशिक ऋणको प्राप्ति	सोधभर्ना हुने ऋण (बैदेशिक)	६०,००,०००	६०,००,०००	०
२.३	बैदेशिक स्रोत	एस.एस. डि. पि.	बैदेशिक अनुदान	सोधभर्ना अनुदान (बैदेशिक)	२५,००,०००	२५,००,०००	०
२.४	बैदेशिक स्रोत	युरोपियन युनियन	बैदेशिक अनुदान	नगद अनुदान (बैदेशिक)	२,००,०००	२,००,०००	०
३	संघीय सरकार, नेपाल सरकार, १३३१३-शसर्त अनुदान पुँजीगत, नगद अनुदान				८६,००,०००	८६,००,०००	०
३.१	अन्तरिक स्रोत	आन्तरिक ऋण	आन्तरिक स्रोत	नगद ऋण	८६,००,०००	८६,००,०००	०
४	संघीय सरकार, नेपाल सरकार, १३३१५-विशेष अनुदान पुँजीगत, नगद अनुदान				१,६२,००,०००	१,६२,००,०००	०
४.१	अन्तरिक स्रोत	आन्तरिक ऋण	आन्तरिक स्रोत	नगद ऋण	१,६२,००,०००	१,६२,००,०००	०
५	संघीय सरकार, नेपाल सरकार, १३३१७-समपुरक अनुदान पुँजीगत, नगद अनुदान				१,३७,००,०००	१,३७,००,०००	०
५.१	अन्तरिक स्रोत	आन्तरिक ऋण	आन्तरिक स्रोत	नगद ऋण	१,३७,००,०००	१,३७,००,०००	०
६	प्रदेश सरकार, गण्डकी प्रदेश, १३३११-समानिकरण अनुदान, नगद अनुदान				१,१३,१२,०००	१,१३,१२,०००	०
६.१	प्रदेश सरकार	गण्डकी प्रदेश	समानिकरण अनुदान	नगद अनुदान	१,१३,१२,०००	१,१३,१२,०००	०
७	प्रदेश सरकार, गण्डकी प्रदेश, १३३१६-समपुरक अनुदान चालु, नगद अनुदान				१,००,००,०००	१,००,००,०००	०
७.१	प्रदेश सरकार	गण्डकी प्रदेश	समपुरक अनुदान चालु	नगद अनुदान	१,००,००,०००	१,००,००,०००	०

८	राजस्व बाडफाड,राजस्व बाँडफाँड - प्रदेश सरकार ,१००२०-राजस्व बाँडफाँड, नगद				५५,८२,०००	५५,८२,०००	०
८.१	राजस्व बाडफाड	राजस्व बाँडफाँड - प्रदेश सरकार	राजस्व बाँडफाँड	नगद	५५,८२,०००	५५,८२,०००	०
९	राजस्व बाडफाड,राजस्व बाँडफाँड – स्थानीय ,१००२०- राजस्व बाँडफाँड, नगद				१,५५,००,०००	१,५५,००,०००	०
९.१	राजस्व बाडफाड	राजस्व बाँडफाँड – स्थानीय	राजस्व बाँडफाँड	नगद	१,५५,००,०००	१,५५,००,०००	०
१०	राजस्व बाडफाड,राजस्व बाँडफाँड - संघीय सरकार, १००२०-राजस्व बाँडफाँड, नगद				८,७४,९६,०००	८,७४,९६,०००	०
१०.१	राजस्व बाडफाड	राजस्व बाँडफाँड - संघीय सरकार	राजस्व बाँडफाँड	नगद	८,७४,९६,०००	८,७४,९६,०००	०
११	अन्तरिक श्रोत,आन्तरिक श्रोत ,१००१०-आन्तरिक श्रोत, नगद				१०,७६,१४,४२३.५२	१०,७६,१४,४२३.५२	०
११.१	अन्तरिक श्रोत	आन्तरिक श्रोत	आन्तरिक श्रोत	नगद	१०,७६,१४,४२३.५२	१०,७६,१४,४२३.५२	०
जम्मा					६१,७८,०४,४२३.५२	६१,७८,०४,४२३.५२	०

खण्ड - ७

माछापुच्छे गाउँपालिकाको
जनप्रतिनिधि, कर्मचारी
तथा विद्यालय
प्रधानाध्यापकहरूको विवरण

माछापुच्छ्रे गाउँपालिका जनप्रतिनिधिहरूको विवरण

क्र.सं.	नाम थर	पद	फोन नं.	कैफियत
१.	कर्ण बहादुर गुरुङ्ग	गाउँपालिका अध्यक्ष	९८५६०१७३११	
२.	कृष्ण कुमारी पौडेल दवाडी	गाउँपालिका उपाध्यक्ष	९८५६०१७३१२	
वडा नं. १ माछापुच्छ्रे				
३.	विरेन्द्र गुरुङ्ग	वडा अध्यक्ष	९८५६०१७३०१	का.पा.स.
४.	जमुना पून	महिला सदस्य	९८१६६२९९१८	
५.	श्याम माया सुनार	द. महिला सदस्य	९८०४१७८८७८	
६.	कहिले मगर	सदस्य	९८६७८६४१९१	
७.	सुर्जे गुरुङ्ग	सदस्य	९८०६७४८३०५	
वडा नं. २ सार्दिखोला				
८.	विक्रम गुरुङ्ग	वडा अध्यक्ष	९८५६०१७३०२	का.पा.स.
९.	केश कुमारी गुरुङ्ग	महिला सदस्य	९८१६६१४६९९	
१०.	सुनिता परियार (रोका)	द. महिला सदस्य	९८०४१५५४७४	का.पा.स.
११.	गणेश आचार्य	सदस्य	९८४६१७८६८८	
१२.	मिम ब. गुरुङ्ग	सदस्य	९८१३५६२८०९	
वडा नं. ३ घाचोक				
१३.	सुर्य प्रसाद लम्साल	वडा अध्यक्ष	९८५६०१७३०३	का.पा.स.
१४.	धन कुमारी पौडेल	महिला सदस्य	९८६०२१९५६३	का.पा.स.
१५.	फुल माया सार्की	द. महिला सदस्य	९८१६१२४७४०	
१६.	रेशम कुमार नेपाली	सदस्य	९८०४१७९२७७	
१७.	रन ब. कार्की	सदस्य	९८५६०३३६८१	
वडा नं. ४ लाहाचोक				
१८.	पुर्ण ब. शाही	वडा अध्यक्ष	९८५६०१७३०४	का.पा.स.
१९.	शान्ती अधिकारी	महिला सदस्य	९८४६८८४४०१	
२०.	हिरा देवी सुनार	द. महिला सदस्य	९८४६०४५१९३	का.पा.स.
२१.	विष्णु प्रसाद पौडेल	सदस्य	९८४६०५६७१७	जिसस.स
२२.	शंकर नेपाली	सदस्य	९८२४१७४७६६	
वडा नं. ५ रिभान				
२३.	जुम ब. गुरुङ्ग	वडा अध्यक्ष	९८५६०१७३०५	का.पा.स.
२४.	गिता लामिछाने	महिला सदस्य	९८४६५७१७१०	
२५.	विवा वि.क.	द. महिला सदस्य	९८४६००१३९३	
२६.	आस ब. नेपाली	सदस्य	९८०६६७०७१२	
२७.	रास ब. राना मगर	सदस्य	९८४६४५३३५६	
वडा नं. ६ धिताल				
२८.	हरिशचन्द्र ढुङ्गाना	वडा अध्यक्ष	९८५६०१७३०६	का.पा.स.
२९.	बसन्ती सुवेदी	महिला सदस्य	९८४६३५८५५	
३०.	लक्ष्मी दमै	द. महिला सदस्य	९८१६६३६३२४	
३१.	नन्दलाल गौतम	सदस्य	९८६८१३७५९५	

३३.	लोकराज अधिकारी	सदस्य	१८४६०७९५१४	
वडा नं. ७ धम्पुस				
३३.	सम ब. गुरुङ्ग	वडा अध्यक्ष	१८५६०१७३०७	का.पा.स.
३४.	रेनुका परियार	महिला सदस्य	१८१७१४४००५	
३५.	देव कुमारी कामी	द. महिला सदस्य	१८१४१३८४२३	
३६.	कृष्ण भण्डारी	सदस्य	१८५६०३४७१५	
३७.	बाबुराम भण्डारी	सदस्य	१८४६५२४५८९	
वडा नं. ८ ल्वाङ				
३८.	कृष्ण प्रसाद दवाडी	वडा अध्यक्ष	१८५६०१७३०८	का.पा.स.
३९.	पुष्प कुमारी गुरुङ्ग	महिला सदस्य	१८४६३३७९४४	
४०.	शान्ता नेपाली	द. महिला सदस्य	१८०६५६८३९६	
४१.	नविन राना मगर	सदस्य	१८२४१७०४१३	
४२.	गिरिधारी दाहाल	सदस्य	१८४६६०३५७२	
वडा नं. ९ घलेल				
४३.	दुर्गा ब. क्षेत्री	वडा अध्यक्ष	१८५६०१७३०९	का.पा.स.
४४.	मधुमाला तामाङ	महिला सदस्य	१८५६०११९४२	का.पा.स.
४५.	सुनिता परियार	द. महिला सदस्य	१८४०२१०४४०	
४६.	कृष्ण ब. गुरुङ्ग	सदस्य	१८४६१०६१३३	
४७.	रुद्र प्रसाद चुई जैसी	सदस्य	१८४६७४२९२३	
४८.	मिम ब. वि.क.	का.पा.स	१८४६१४४०३८	का.पा.स
४९.	लाल ब. परियार	का.पा.स	१८४६०५१७८१	का.पा.स

माछापुच्छ्रे गाउँपालिका कार्यपालिका सदस्य

क्र.सं.	नाम थर	पद	फोन नं.
१.	कर्ण बहादुर गुरुङ्ग	अध्यक्ष	९८५६०१७३११
२.	कृष्ण कुमारी पौडेल दवाडी	उपाध्यक्ष	९८५६०१७३१२
३.	विरेन्द्र गुरुङ्ग	वडा अध्यक्ष, १ नं. वडा	९८५६०१७३०१
४.	विक्रम गुरुङ्ग	वडा अध्यक्ष, २ नं. वडा	९८५६०१७३०२
५.	सुर्य प्रसाद लम्साल	वडा अध्यक्ष, ३ नं. वडा	९८५६०१७३०३
६.	पुर्ण बहादुर शाही	वडा अध्यक्ष, ४ नं. वडा	९८५६०१७३०४
७.	जुम बहादुर गुरुङ्ग	वडा अध्यक्ष, ५ नं. वडा	९८५६०१७३०५
८.	हरिशचन्द्र ढुङ्गाना	वडा अध्यक्ष, ६ नं. वडा	९८५६०१७३०६
९.	सम बहादुर गुरुङ्ग	वडा अध्यक्ष, ७ नं. वडा	९८५६०१७३०७
१०.	कृष्ण प्रसाद दवाडी	वडा अध्यक्ष, ८ नं. वडा	९८५६०१७३०८
११.	दुर्गा बहादुर क्षेत्री	वडा अध्यक्ष, ९ नं. वडा	९८५६०१७३०९
१२.	मिम बहादुर वि.क.	कार्यपालिका सदस्य	९८४६१४४०३८
१३.	लाल बहादुर परियार	कार्यपालिका सदस्य	९८४६०५१७८१
१४.	सुनिता परियार (रोका)	कार्यपालिका सदस्य	९८०४१५५४७४
१५.	धन कुमारी पौडेल	कार्यपालिका सदस्य	९८६०२१९५६३
१६.	हिरा देवी सुनार	कार्यपालिका सदस्य	९८४६०४५१९३
१७.	मधुमाला तामाङ	कार्यपालिका सदस्य	९८५६०११९४२

माछापुच्छ्रे गाउँपालिका स्थित विषयगत समितिहरू

१. आर्थिक विकास समिति				
क्र.सं.	नाम थर	पद	फोन नं.	कैफियत
१.	विक्रम गुरुङ्ग	संयोजक	९८५६०१७३०२	
२.	मिम बहादुर वि.क.	सह-संयोजक	९८४६१४४०३८	
३.	शंकर नेपाली	सदस्य	९८१४१७४७६६	
४.	श्याम माया वि.क (सुनार)	सदस्य	९८०४१७८८७८	
५.	शान्ता नेपाली	सदस्य	९८०६५६८३९६	
६.	लक्ष्मी परियार (दमै)	सदस्य	९८१६६३२२७५	
७.	सुदर्शन भण्डारी	सचिव	९८४३३०८८०५	
२. पूर्वाधार विकास समिति				
१.	पुर्ण बहादुर शाही	संयोजक	९८५६०१७३०४	
२.	जुम बहादुर गुरुङ्ग	सह-संयोजक	९८५६०१७३०५	
३.	हिरा देवी सुनार	सदस्य	९८४६०४५१९३	
४.	कृष्ण बहादुर गुरुङ्ग	सदस्य	९८४६१०६१३३	
५.	रन बहादुर कार्की	सदस्य	९८५६०३३६८१	
६.	फुल माया साक्की	सदस्य	९८१६१२४७४०	
७.	ई. शैलेन्द्र क्षेत्री	सचिव	९८५६०३३७१०	
३. सार्वजनिक सेवा क्षमता विकास तथा सुशासन समिति				
१.	सम बहादुर गुरुङ्ग	संयोजक	९८५६०१७३०७	
२.	बाबुराम भण्डारी	सह-संयोजक	९८४६५२४५८९	
३.	नविन राना मगर	सदस्य	९८२४१७०४१३	
४.	बसन्ती सुवेदी	सदस्य	९८४६३५५८५५	
५.	मिम बहादुर गुरुङ्ग	सदस्य	९८१३५६२८०९	
६.	सुनिता परियार (रोका)	सदस्य	९८०४१५५४७४	
७.	ई. शंकर थापा	सचिव	९८५६०८८३३३	
४. सामाजिक विकास समिति				
१.	दुर्गा बहादुर क्षेत्री	संयोजक	९८५६०१७३०९	
२.	कृष्ण प्रसाद दवाडी	सह-संयोजक	९८५६०१७३०८	
३.	धन कुमारी पौडेल	सदस्य	९८६०२१०५६३	
४.	शान्ती अधिकारी	सदस्य	९८४६८८४४०१	
५.	लोकराज अधिकारी	सदस्य	९८४६०७९५१४	
६.	देव कुमारी कामी	सदस्य	९८१४१२८४२३	
७.	डिल्लिराम दाहाल	सचिव	९८५६०२१६८५	
५. वन, वातावरण तथा विपद् व्यवस्थापन समिति				
१.	हरिशचन्द्र ढुङ्गाना	संयोजक	९८५६०१७३०६	
२.	लाल बहादुर परियार	सह-संयोजक	९८४६०५१७८१	
३.	सुनिता परियार (रोका)	सदस्य	९८०४१५५४७४	

४.	पुष्प कुमारी गुरुङ्ग	सदस्य	९८४६३३७९४४	
५.	सुर्जे गुरुङ	सदस्य	९८०६७४८३०५	
६.	कृष्ण भण्डारी	सदस्य	९८५६०३४७१५	
७.	राजेन्द्र गौतम	सचिव	९८५६०३६३२८	
६. विद्यायन समिति				
१.	सुर्य प्रसाद लम्साल	संयोजक	९८५६०१७३०३	
२.	विरेन्द्र गुरुङ	सह-संयोजक	९८५६०१७३०१	
३.	मधुमाला तामाङ्ग	सदस्य	९८५६०११९४२	
४.	रुद्र प्रसाद चुई जैसी	सदस्य	९८४६७४२९२३	
५.	रेनुका परियार	सदस्य	९८१७१४४००५	
६.	युवराज पौडेल	सचिव	९८५६०१७३१४	
७. लेखा समिति				
१.	विरेन्द्र गुरुङ	संयोजक	९८५६०१७३०१	
२.	शंकर नेपाली	सदस्य	९८२४१७४७६६	
३.	नविन राना मगर	सदस्य	९८२४१७०४१३	
४.	सिता शर्मा पौडेल	सचिव	९८५६०६८७८४	

माछापुच्छ्रे गाउँपालिका गाउँ कार्यपालिकाको कार्यालयमा कार्यरत कर्मचारीहरूको विवरण

क्र.सं.	कर्मचारीको नाम, थर	पद	शाखा/ईकाइ	सम्पर्क नम्बर
१	खेमराज देवकोटा	प्रमुख प्रशासकीय अधिकृत	कार्यालय प्रमुख	९८५६०१७३१०
२	सिता शर्मा पौडेल	लेखा अधिकृत	आर्थिक प्रशासन शाखा	९८५६०६८७८४
३	मोहन प्रसाद पौडेल	अधिकृत छैठौं	सामाजिक तथा आर्थिक विकास शाखा	९८२७१२४३८२
४	युवराज पौडेल	अधिकृत छैठौं / सूचना अधिकारी	प्रशासन, योजना तथा अनुगमन शाखा	९८५६०१७३१४
५	गोविन्द प्रसाद आचार्य	स्वास्थ्य संयोजक	स्वास्थ्य शाखा	९८४६०८६२२७
६	डिल्ली राम दाहाल	अधिकृत छैठौं (ज.स्वा.नि)	स्वास्थ्य शाखा	९८५६०२१६८५
७	ई. शंकर थापा	सूचना प्रविधि अधिकृत	सूचना प्रविधि शाखा	९८५६०८८३३३
८	ई. शैलेन्द्र क्षेत्री	ईञ्जिनियर	पूर्वाधार विकास तथा वातावरण व्यवस्थापन शाखा	९८५६०३३७१०
९	ई. आनन्द काफ्ले	ईञ्जिनियर	पुननिर्माण ईकाइ	९८४६११५७२९
१०	अनिल कार्की	रोजगार संयोजक	प्रधानमन्त्री रोजगार कार्यक्रम	९८६०२०५९५०
११	नविन के.सी	कृषि अधिकृत	कृषि शाखा	९८०६५५५८५८
१२	अनिता देवी पुन	सहायक पाँचौं	प्रशासन ईकाइ	९८४७६५४४८८
१३	रिता थापा	सहायक महिला विकास निरिक्षक पाँचौं	महिला बालबालिका तथा समाज कल्याण ईकाइ	९८४६२८१८१५
१४	विनय राज अधिकारी	लेखा सहायक (पाँचौं)	आर्थिक प्रशासन शाखा	९८४७६१२०३७
१५	सुर्दशन भण्डारी	कम्प्युटर अपरेटर	योजना ईकाइ	९८४३३०८८०५
१६	सुर्जन तिवारी	सब ईन्जिनियर	भवन तथा मापदण्ड कार्यान्वयन ईकाइ	९८४६६०२४४५
१७	विष्णु प्रसाद अधिकारी	प्राविधिक सहायक(पाँचौं)	शिक्षा शाखा	९८६२३९४८९४
१८	रामचन्द्र पौडेल	पशु सेवा प्राविधिक (पाँचौं)	पशु सेवा शाखा	९८५६०३४४१३
१९	गुणराज अधिकारी	पशु सेवा प्राविधिक (पाँचौं)	पशु सेवा शाखा	९८४६२९४५१८
२०	आनन्द घिमिरे	हेल्थ असिस्टेन्ट	स्वास्थ्य शाखा	९८५६०४८८४१
२१	राजेन्द्र गौतम	सब ईन्जिनियर	सडक तथा अन्य पूर्वाधार ईकाइ	९८५६०३६९२८
२२	शुशिल राना	सब ईन्जिनियर	पुननिर्माण ईकाइ	९८४६०३२५२९
२३	विष्णु प्रसाद भण्डारी	एम आइ एस अपरेटर	राष्ट्रिय परिचय पत्र सेवा, सामाजिक सुरक्षा तथा पञ्जिकरण ईकाइ	९८४६३८५१३८

२४	लक्ष्मी आचार्य अधिकारी	उजुरी समन्वयकर्ता	न्यायिक समितिको सचिवालय	९८१६१७५१८६
२५	सुष्मा आचार्य	मनोसामाजिक परामर्शकर्ता	सुरक्षित आप्रवास परियोजना	९८४६१५४२९५
२६	सुरेश पौडेल	वित्तीय साक्षरता सहजकर्ता	सुरक्षित आप्रवास परियोजना	९८५६०३६६०७
२७	कृष्ण प्रसाद पराजुली	प्रविधिक सहायक	प्रधानमन्त्री रोजगार कार्यक्रम	९८४६९९९९२९
२८	रिता अर्गेजा थापा	सहायक चौथो	राजस्व ईकाइ	९८४६७४९८३७
२९	खिमलाल अधिकारी	ना प.स्वा.प्रा (चौथो)	पशु सेवा शाखा	९८४६४८३५५७
३०	उदय बराल	खा.प.स.टे (चौथो)	पूर्वाधार विकास तथा वातावरण व्यवस्थापन शाखा	९८५५०५१६६७
३१	हेमन्त धिताल	फिल्ड सहायक	राष्ट्रिय परिचय पत्र सेवा, सामाजिक सुरक्षा तथा पञ्जिकरण ईकाइ	९८४६९४०९४१
३२	रमेश पोखरेल	फिल्ड सहायक	राष्ट्रिय परिचय पत्र सेवा, सामाजिक सुरक्षा तथा पञ्जिकरण ईकाइ	९८५६०३८४७१
३३	मिनराज आचार्य	अमिन	नापी ईकाइ	९८५६०४३२९३
३४	राधिका सुवेदी पौडेल	नायव प्राविधिक सहायक(चौथो)	कृषि शाखा	९८४६१९८१८०
३५	डिल कुमारी थापा	लघु उद्यम सहजकर्ता	गरिवी निवारणको लागि लघु उद्यम कार्यक्रम	९८४७६३५०३५
३६	समुन्द्र अधिकारी	लघु उद्यम सहजकर्ता	गरिवी निवारणको लागि लघु उद्यम कार्यक्रम	९८४८२४६५४६
३७	केशव राज अधिकारी	रिर्टनी स्वयंसेवक	सुरक्षित आप्रवास परियोजना	९८२४१७११७६
३८	निलकण्ठ अधिकारी	रिर्टनी स्वयंसेवक	सुरक्षित आप्रवास परियोजना	९८६६४४४०७८
३९	प्रेमराज भुषाल	रिर्टनी स्वयंसेवक	सुरक्षित आप्रवास परियोजना	९८०३१९६२०५
४०	राजेन्द्र श्रेष्ठ	हलुका सवारी चालक	गाउँपालिका	९८१६१९४७३०
४१	घनश्याम सुवेदी	हलुका सवारी चालक	गाउँपालिका	९८०६५६७६२१
४२	टंक प्रसाद रानाभाट	कार्यालय सहयोगी	गाउँपालिका	९८४६०५११५१
४३	केशव रानाभाट	कार्यालय सहयोगी	गाउँपालिका	९८४६३९५३१४
४४	शारदा लम्साल	कार्यालय सहयोगी	गाउँपालिका	९८१४१८७१२३

वडा नं १				
क्र.सं.	कर्मचारीको नाम, थर	पद	सम्पर्क नम्बर	कैफियत
१	विष्णु प्रसाद अधिकारी	वडा सचिव (सहायक पाँचौ)	९८४६१८३२०३	
२	अर्जुन भण्डारी	कार्यालय सहायक	९८५६०१५००३	
३	राजकुमार वि.क.	कार्यालय सहयोगी	९८०५८१६७८७	
वडा नं २				
१	राममाया भट्टराई	वडा सचिव (सहायक पाँचौ)	९८४६९४९४०९	
२	प्रविण पाख्रिन	असिस्टेन्ट सब- ईन्जिनियर	९८६१२८६४२९	
३	गंगा आचार्य	कार्यालय सहायक	९८१६१६०२३८	
४	ज्योति दवाडी	नायब पशु सेवा प्राविधिक	९८४६०५८२३४	
५	रविन आचार्य	कम्प्यूटर अपरेटर	९८१६६९०००३	
६	निलकण्ठ आचार्य	कार्यालय सहयोगी	९८०६५७७७७४	
वडा नं ३				
१	एकनाथ पौडेल	वडा सचिव (सहायक पाँचौ)	९८४६५१३६००	
३	सिता लम्साल आचार्य	कार्यालय सहायक	९८४६५१३५१८	
४	शर्मिला परियार	कार्यालय सहयोगी	९८०६६०२७०९	
पशु सेवा केन्द्र घाचोक, वडा नं. ३				
१	श्याम बहादुर अधिकारी	नायब पशु स्वास्थ्य प्राविधिक	९८४६२८६९४६	
२	सागर पौडेल	कार्यालय सहयोगी	९८४६०२८१४७	
वडा नं ४				
१	भुवदेव अधिकारी	वडा सचिव (सहायक चौथो)	९८४६१५०९०८	
२	अर्जुन अधिकारी	कार्यालय सहयोगी	९८४६८६०४८४	
३	ईश्वरी रानाभाट	कार्यालय सहयोगी	९८२४१७९५६५	
वडा नं ५				
१	टिका प्रसाद लामिछाने	वडा सचिव (सहायक चौथो)	९८४६०३९५३०	
२	लक्ष्मण जि.सी.	असिस्टेन्ट सब- ईन्जिनियर	९८४६५९००९२	
३	सीता पौडेल	सामाजिक परिचालक	९८४६०५८०५२	
४	मिना लामिछाने	कार्यालय सहयोगी	९८४६५६२४६२	
वडा नं ६				
१	शिशिर पौडेल	वडा सचिव (सहायक चौथो)	९८४६४१२७६०	
२	डण्डपाणी पौडेल	कार्यालय सहायक	९८५६०४४३३२	
३	नेत्र प्रसाद अधिकारी	कार्यालय सहयोगी	९८४६४४९८४८	

पशु सेवा केन्द्र भिडाबारी, वडा नं. ६				
१	अग्निधर अधिकारी	पशु सेवा प्राविधिक (सहायक पाँचौं)	९८५६०३८३५५	
वडा नं ७				
१	कमलापती अधिकारी	वडा सचिव (नायब सुब्बा)	९८५६०३४३४०	
२	लक्ष्मण जि.सी.	असिस्टेन्ट सब- इन्जिनियर	९८४६५९००१२	
३	चन्द्र कुमारी गुरुङ्ग	कार्यालय सहायक	९८४६२३२८२२	
४	विष्णु प्रसाद दाहाल	नायव पशु स्वास्थ्य प्राविधिक	९८६७८६३३१०	
५	दिपा बस्नेत अधिकारी	सामाजिक परिचालक	९८४६७७३८९७	
६	गंगा अधिकारी	कार्यालय सहयोगी	९८४६२५८८१९	
वडा नं ८				
१	अमृत लामिछाने	वडा सचिव (सहायक पाँचौं)	९८६१४३०८४२	
२	गोबिन्द शाही	असिस्टेन्ट सब- इन्जिनियर	९८६४५५३८११	
३	ऋषि गौतम	कार्यालय सहायक	९८५६०११९४५	
४	सुमी गौतम	नायव पशु स्वास्थ्य प्राविधिक	९८६६३४४०५६	
५	बल बहादुर क्षेत्री	कार्यालय सहयोगी	९८४०२१००७	
वडा नं ९				
१	ज्योति पौडेल	वडा सचिव (सहायक पाँचौं)	९८६६३४२८९३	
२	गोबिन्द शाही	असिस्टेन्ट सब- इन्जिनियर	९८६४५५३८११	
३	दुर्गा प्रसाद दाहाल	कार्यालय सहायक	९८५६०३६९१८	
४	शुष्मा गुरुङ	कार्यालय सहयोगी		

माछापुच्छ्रे गाउँपालिका अन्तर्गतका स्वास्थ्य संस्थामा कार्यरत कर्मचारी विवरण				
क्र.सं.	नाम थर	पद	फोन नं	कैफियत
माछापुच्छ्रे स्वास्थ्य चौकी, वडा नं. १				
१	ज्ञानु पौडेल	हे.अ.(प्रमुख)	९८५६००३०५३	
२	नबिन चन्द्र आचार्य	अ.हे.व.	९८६६००२८४७	
३	तारा गुरुड	सि.अ.न.मि.	९८१६६४३१२९	
४	संगिता गुरुड	अ.न.मि.	९८४६०८८३८४	
५	सुमिता गुरुड	अ.न.मि.	९८१९१५८३३६	
६	डण्डपानी काफ्ले	कार्यालय सहयोगी	९८६९८६५६५२	
सार्दीखोला स्वास्थ्य चौकी, वडा नं. २				
१	अनिता घिमिरे	हे.अ.(प्रमुख)	९८५६०४१८६७	
२	लक्ष्मी वयलकोटी	हे.अ.	९८१९१५०३७२	
३	शिव बहादुर के.सि.	अ.हे.व.	९८५६०२२७४८	
४	बिध्या सापकोटा	अ.न.मि.	९८६७६६१०२६	
५	हिमा कुमारी गुरुड	अ.न.मि.	९८६६००५८६६	
६	संजु परियार	कार्यालय सहयोगी	९८१६६८४८१४	
घाचोक स्वास्थ्य चौकी				
१	अमृता थापा	अ.हे.व.(प्रमुख)	९८४६२११२७६	
२	जमुना पोख्रेल	सि.अ.न.मि.	९८४६५१८८९०	
३	अर्चना बिजुक्छे	अ.न.मि.	९८१६६५८००६	
४	ज्योति पोख्रेल	अ.न.मि.	९८४६५८५२९६	
५	ऋषि राम अधिकारी	कार्यालय सहयोगी	९८४६५३१३७५	
लाहाचोक स्वास्थ्य चौकी, वडा नं. ४				
१	जमुना पौडेल काफ्ले	सि.अ.हे.व.(प्रमुख)	९८४६०३५३९९	
२	अस्मिता पौडेल	अ.न.मि.	९८४६८१६१०८	
३	विमला घिमिरे	सि.अ.न.मि.	९७४६०२७४७७	
४	मेनुका गौतम	अ.हे.व.	९८१४१८८८१८	
५	केशव अधिकारी	कार्यालय सहयोगी	९८४६३९७३४५	
रिभान स्वास्थ्य चौकी, वडा नं. ५				
१	शुशील पौडेल	हे.अ (प्रमुख)	९८२४१२१८३१	
२	निरादेवी राई	अ.हे.व	९८०५८१४२७७	
३	मैया दवाडी	अ.न.मि.	९८४६७२९६६३	
४	सम्झना पोख्रेल	अ.न.मि.	९८४६५५१४५८	

५	पुस्पा पोख्रेल	अ.न.मि	९८६९७६४०८५	
६	सिता बराल लामिछाने	कार्यालय सहयोगी	९८०५१३३४३७	
भेडावारी प्राथमिक स्वास्थ्य केन्द्र, वडा नं. ६				
१	डा. विजय श्रेष्ठ	मेडिकल अधिकृत(प्रमुख)	९८४३०७४४७१	
२	डा. अतिश गुरुङ	मेडिकल अधिकृत	९८१४१८९०९६	
३	डा. आरजु	मेडिकल अधिकृत	९८६०१०३६४७	
४	डा. अवाज उपाध्याय	मेडिकल अधिकृत (को.अ.अ.प्रमुख)	९८४६७९१३४५	
५	डा. अनिल थापा	आयुर्वेद चिकित्सक	९८४६२६४३५०	
६	सृष्टि ओझा	हे.अ.	९८४६८५८२०३	
७	गंगा देबी गिरि	अ.हे.व	९८४६६०६०७५	
८	कमल अधिकारी	अ.हे.व	९८४५९२४५७८	
९	पवित्रा पौडेल	अ.न.मि.	९८६०५८७८८१	
१०	सिर्जना कुवर	अ.न.मि.	९८५६०११८११	
११	शान्ती लामिछाने	अ.न.मि.	९८२६१२६७३४	
१२	ललितमान ताम्राकार	ल्या.अ.	९८४६०२६९३०	
१३	विजय दवाडी	फा.सहायक	९८१५१४५९१५	
१४	पवित्रा लम्साल	स्टाफ नर्स करार	९८०५८१३७०९	
१५	कविता पोख्रेल	अ.हे.व करार	९८६६००७३०३	
१६	दुर्गा अधिकारी	कार्यालय सहयोगी	९८०६६१९६१८	
१७	याम बहादुर ढुंगाना	कार्यालय सहयोगी	९८०६७९७६२९	
१८	मंजु ढुंगाना	अव्युंग कर्ता	९८१५११८५०५	
धम्पुस स्वास्थ्य चौकी, वडा नं. ७				
१	भेष्मा पुन	हे.अ.(प्रमुख)	९८४०१५२७६०	
२	कृष्ण प्रसाद पौडेल	ज.स्वा.नि. सातौ	९८४६३३२३१३	
३	बिष्णु कुमारी चापागाई	अ.हे.व	९८४६९०९१८७	
४	पार्वती पौडेल	अ.न.मि.	९८०५८८१४७४	
५	सुजाता आचार्य	अ.न.मि.	९८४६६२१२७८	
६	रिता शर्मा	अ.न.मि करार	९८१६२०७६७४	
७	जयलाल भण्डारी	कार्यालय सहयोगी	९८४६०५१६७२	
मणि डाँडा सामुदायिक स्वास्थ्य इकाई, वडा नं. ६				
१	जनक राज पौडेल	सि.अ.हे.व.अधिकृत (प्रमुख)	९८५६०३७४७७	
२	गृष्मा सुनार	अ.न.मि		

देउराली सामुदायिक स्वास्थ्य इकाई, वडा नं. ७

१	सिर्जना भण्डारी	अ.हे.व (प्रमुख)	९८६२३९४७२२	
२	नमिता पोखरेल	अ.न.मि	९८४०५४७६३५	

आधारभूत स्वास्थ्य सेवा केन्द्र, वडा नं. ८

१	लक्ष्मण दाहाल	सि.अ.हे.व (प्रमुख)	९८५६०३३९३७	
२	अन्जु गिरी	अ.न.मि करार	९८४९९५५७५७	
३	तुलसी सुबेदी	का.स.	९८४६८९८६४२	

लवाङ्ग घलेल स्वास्थ्य चौकी सैतीघट्ट, वडा नं. ९

१	आनन्द बराल	हे.अ.(प्रमुख)	९८५६०५७५२५	
२	अनु आले	हे.अ.	९८२७१४२६३८	
३	हरि बहादुर मल्ल	अ.हे.व	९४४६००२२४७	
४	मुगा थापा	अ.न.मि.	९८४६००२००९	
५	पुजा पोखरेल	अ.न.मि.	९८४६२३४३८४	
६	तुलसी प्रसाद गौतम	कार्यालय सहयोगी	९८४६४१९६८८	

कोभिड अस्थाई अस्पताल भेडावारी, वडा नं.६

१	सबिना अधिकारि	स्टाफ नर्स	९८०६५५३८८८	
२	सबिना क्षेत्रि	स्टाफ नर्स	९८१७१००५०४	
३	सिता मिजार	कार्यालय सहयोगी		

लवाङ्ग सामुदायिक स्वास्थ्य इकाई, वडा नं ८

१	बुद्ध ढुङ्गाना	अ.हे.व. (प्रमुख)	९८४६८३६७०८	
२	प्रतिमा गुरूड	अ.न.मि.	९८०५८२३३०३	

माछापुच्छ्रे गाउँपालिका अन्तर्गत रहेको विद्यालयको विवरण

क्र.सं.	विद्यालयको नाम	ठेगाना	प्र.अ.को नाम	फोन नं.
१	शारदा मा.वि	माछापुच्छ्रे -१	चहाना पुन	९८४६०७६८८३
२	माछापुच्छ्रे मा.वि	माछापुच्छ्रे -२	सन्तोष आचार्य	९८५६०३८३७७
३	शुक्ला गण्डकी मा.वि	माछापुच्छ्रे -३	शान्तिमण पोखरेल	९८४६२३२८५८
४	महेन्द्र मा.वि	माछापुच्छ्रे -४	जगन्नाथ अधिकारी	९८०६६८९३७९
५	निष्पक्ष मा.वि	माछापुच्छ्रे -५	दुर्गा बहादुर रावत	९८४१०२५०१४
६	बराह मा.वि	माछापुच्छ्रे -६	मिनराज अधिकारी	९८४६६३३२५३
७	भुमेश्वर मा.वि	माछापुच्छ्रे-६	बुद्धि बहादुर मिजार	९८५६०३५५४०
८	उदय मा.वि	माछापुच्छ्रे-७	धनबहादुर क्षेत्री	९८५६०२४०३७
९	पृथ्वीनारायण मा.वि	माछापुच्छ्रे-७	तिलक तिमिल्सेना	९८४६०२२९८१
१०	गौरीशंकर मनिलाल मा.वि	माछापुच्छ्रे-९	रक्षबहादुर क्षेत्री	९८५६०८११००
११	अन्नपूर्ण आ.वि	माछापुच्छ्रे-१	गिरधारी लम्साल	९८४६०५७२६९
१२	कृष्णमहादेव आ.वि	माछापुच्छ्रे-२	भीम तामाङ	९८४६९१५२८७
१३	मेघराज आ.वि	माछापुच्छ्रे-३	विश्व मोहन पोखरेल	९८४६०६६३३३
१४	जनजागरण नमुना सा आ.वि	माछापुच्छ्रे-३	मथुरा प्रसाद सुवेदी	९८५७६२१६१२
१५	देउराली आ.वि	माछापुच्छ्रे-४	प्रेमलाल पोखरेल	९८४६१३६८००
१६	भुमेश्वर आ.वि	माछापुच्छ्रे-६	कुलानन्द अधिकारी	९८४६४६२६९०
१७	शहिद हरीप्रसाद आ.वि	माछापुच्छ्रे-८	बलराम रानाभाट	९८४६१८३४८२
१८	वाराही आ.वि	माछापुच्छ्रे-८	प्रकाशमान गुरुङ	९८४६५६३३५७
१९	बमबहादुर घलेल आ.वि	माछापुच्छ्रे-८	दुर्गा गुरुङ	९८४६८०८९५३
२०	तारेबराह आ.वि	माछापुच्छ्रे-८	लक्ष्मी गुरुङ	९८४६६२४१५५
२१	सरस्वती आ.वि	माछापुच्छ्रे-९	शान्ती तामाङ	९८४६३५४७९०
२२	हिमालय डाँफे आ.वि	माछापुच्छ्रे-१	हरि प्रसाद पोखरेल	९८४६९४५१७५
२३	हिमाली आ.वि	माछापुच्छ्रे-१	मन बहादुर पुन	९८४६१७६१२७
२४	बाराही प्रा.वि	माछापुच्छ्रे-२	रामप्रसाद आचार्य	९८५६०३७३०२
२५	हिमालय तीनशिर प्रा.वि	माछापुच्छ्रे-२	कुलप्रसाद दाहाल	९८२५१४७४२०
२६	सरस्वती प्रा.वि	माछापुच्छ्रे-२	बालकृष्ण पौडेल	९८४५५४८२७६
२७	बालकल्याण प्रा.वि	माछापुच्छ्रे-३	राजाराम पौडेल	९८६०७१५८७८
२८	सुदिन प्रा.वि	माछापुच्छ्रे-४	जयलाल पौडेल	९८४६६५९६४९
२९	जनजागरण सा. प्रा.वि	माछापुच्छ्रे-४	भिमलाल अधिकारी	९८४६६१९२३३
३०	जनकल्याण प्रा.वि	माछापुच्छ्रे-४	नारायणी पौडेल	९८४६५७४९६४

३१	माछापुच्छ्रे प्रा.वि	माछापुच्छ्रे-५	नवराज अधिकारी	९८४६२८०२९३
३२	जनकल्याण प्रा.वि	माछापुच्छ्रे-६	रुद्रनाथ अधिकारी	९८४६७५६०८२
३३	कैलाश टेम्सुओ प्रा.वि	माछापुच्छ्रे-६	चुनमाया गौतम	९८४६५६६६११
३४	इन्द्रेणी प्रा.वि	माछापुच्छ्रे-६	चेत नारायण गौतम	९८४६६५२०४२
३५	जनप्रिय प्रा.वि	माछापुच्छ्रे-७	चुडामणि भण्डारी	९८४६६१२४९२
३६	अन्नपूर्ण प्रा.वि	माछापुच्छ्रे-९	दिपकराज ढुङ्गाना	९८४६५९११६४
३७	ज्ञानोदय आ.वि	माछापुच्छ्रे-७	पदमप्रसाद भण्डारी	९८४६२९९०१६
३८	देउराली आ.वि	माछापुच्छ्रे-७	दुर्गाप्रसाद भण्डारी	९८४६२१३४४२
३९	जनता आ.वि	माछापुच्छ्रे-८	बेलप्रसाद अधिकारी	९८४६५१३७५७
४०	हिमगिरी प्रा.वि	माछापुच्छ्रे-८	सुनिता दाहाल	९८४०६०४१५०